sexyhair Die Styling Offensive
Tel.:
0 76 61 - 9091030
0 76 61 - 5331
Bahnhofstraße • 79199 Kirchzarten
www.sexyhairkirchzarten.de
www.facebook.com/SexyhairKirchzarten

Dreisamtäler

Für anspruchsvolle Immobilien
Telefon 0761 211679-0
stauss-immobilien.de
STAUSS IMMOBILIEN

Anzeigen / Redaktion: Tel. 0 76 61 / 35 53 • eMail: info@dreisamtaeler.de
38. Jahrgang • Nr. 5 • Mittwoch, 15. Februar 2023

GASTHAUS Zum Stahl
DIE ART ZU GENIESSEN
MITTAGSKARTE
WWW.ZUM-STAHL.DE
FISCH & MEER
FISCHWOCHEN DEN GANZEN MONAT FEBRUAR
79104 FREIBURG · KARTÄUSERSTR. 99
TEL: 0761.33402 · WWW.ZUM-STAHL.DE

Dr. Wegner
Zahnarztpraxis
Dreisamtal
Vertrauensvoll, kompetent und sorgfältig.
Hauptstraße 9 | 79254 Oberried
Telefon 07661 4999
www.zahnarztpraxis-dreisamtal.de

Alle Narren, groß und klein, und natürlich alle Zunftmitglieder freuen sich, endlich wieder feiern zu dürfen und die närrischen Tage gemeinsam genießen zu können. Unser Titelbild zeigt einige der Dreisamtäler Zünfte, teils beim Umzug in Kirchzarten, teils in ihren jeweiligen Narrennestern. Einen Fasnachtskalender mit allen närrischen Terminen finden Sie auf Seite 11 in dieser Ausgabe.
Fotos: Archiv Dreisamtäler

SONNE ST. PETER
Fisch & Meeresfrüchte
17. Februar bis 24. März
Fischmenü in 3 Gängen plus Dessert 79,00€ p.P.
DE-ÖKO-006
Bitte reservieren Sie.
Tel.: + 49 (0) 7660 / 94 01-0
sonne-st.peter@t-online.de
www.sonne-schwarzwald.de

Energiegespräche

Kirchzarten *(dt.)* Wegen der vielen Dächer und Flächen, die noch nicht mit Solar-Anlagen geschmückt sind, hat der Förderverein für energiesparen und Solarenergietechnik im Dreisamtal eine Solar-Initiative gestartet. Menschen, denen die Energiekosten zu hoch sind und meinen, sie haben keine Möglichkeiten etwas zu tun, werden kostenlos beraten, auch mit Ideen zur Finanzierung. „Was hält sie noch auf?“, so der Förderverein. „Die Zukunft hängt davon ab was wir heute tun (Mahatma Gandhi)“.

Weitere Informationen und zu allen Energiefragen sowie Terminvereinbarungen für telefonische und Vorort-Beratungen unter Tel.: 07661 / 4951 oder per Mail an info@paul-frener.de.

Versuchter Tankstellenüberfall

Zeugenaufruf

Freiburg *(pl.)* In der Nacht von Sonntag auf Montag, 12./13. Februar, kurz nach Mitternacht betrat ein bislang unbekannter Mann den Verkaufsraum einer Tankstelle in der Leo-Wohleb-Straße in Freiburg. Unter Vorhalt eines Teleskopschlagstocks forderte er die Kassiererin zur Herausgabe von Bargeld auf. Daraufhin kam es zum Gerangel zwischen der Kassiererin und dem Täter. Die Frau wurde bei dem Gerangel leicht verletzt. Der Täter verlies danach die Tankstelle ohne Beute und flüchtete zu Fuß in die Schwabentorgarage, wo sich seine Spur verlor.

Täterbeschreibung: männlich, helle Hautfarbe, 20-30 Jahre alt, 170 cm-175 cm, normale Statur, schwarze Winterjacke mit Kapuze, schwarze/dunkle weite Hose, dunkle Turnschuhe mit heller Sohle, Maskierung: Kapuze und hochgezogener Kragen, dunkle Sporttasche mit weißen Linien und weißer großer Aufschrift.

Die Kriminalpolizei Freiburg, Tel.: 0761 / 882-2880 hat die Ermittlungen aufgenommen und sucht Zeugen, die sachdienliche Hinweise zur Tat geben können.

Fahrpläne

am Fasnetswochenende und am Rosenmontag

Freiburg *(vag.)* Damit die Närrinnen und Narren ausgelassen feiern können und auch sicher wieder nach Hause kommen, hat die Freiburger Verkehrs AG (VAG) ihre Stadtbahnverkehre wieder entsprechend angepasst. Die Buslinien der VAG sind nicht betroffen.

Wegen des Rosenmontagsumzugs sind die Stadtbahnlinien in der Innenstadt von 13.00 bis gegen 18.00 Uhr unterbrochen. Die Linie 1 pendelt zwischen Littenweiler und Schwabentor sowie zwischen Landwasser und Stadttheater.

TECHNIKHILFE
Freiburg & Dreiländereck
Keine Sender, kein Empfang? Neuer Router, TV oder Handy? Probleme mit der Technik?
0761 / 429 668 51
kontakt@technikhilfe-freiburg.de

DER MEISTERBETRIEB FÜR KUNSTHANDWERKLICHE GRABMALE – SEIT VIER GENERATIONEN. DIREKT AN FREIBURGS FRIEDHÖFEN.
am Hauptfriedhof, 0761/274336
am Bergäckerfriedhof, 0761/611040
www.bildhauerei-storr.de
STORR

Deutschland-Ticket

Vorbestellung jetzt möglich

Freiburg *(vag.)* Das Deutschland-Ticket soll zum 1. Mai 2023 eingeführt werden. Auch wenn derzeit weitere Verhandlungen zur Ausgestaltung laufen, bietet der Regio-Verkehrsverbund Freiburg (RVF) allen Interessierten die Möglichkeit, das Deutschland-Ticket bereits jetzt vorzubestellen.

Sicher ist, dass das Deutschland-Ticket zur Einführung 49,- Euro pro Monat kosten wird und im Nahverkehr in der 2. Klasse in ganz Deutschland gilt. Die persönliche (nicht übertragbare) Fahrkarte gibt es ausschließlich im Abonnement, mit monatlicher Kündbarkeit. Das Deutschland-Ticket kann – anders als das 9-Euro-Ticket – nicht als Monatskarte gekauft werden.

Wer heute ein Abo für Erwachsene der RegioKarte hat, wird automatisch und rechtzeitig vom RVF kontaktiert und über die Wechselmöglichkeit ins Abo des Deutschland-Ticket informiert.

Alle Interessenten können das Deutschland-Ticket über die Homepages des RVF und der Freiburger Verkehrs AG (VAG) vorbestellen. Die VAG betreut alle Abonnements im Auftrag des RVF und registriert die Vorbestellung und kontaktiert die Interessenten spätestens einen Monat vor dem Start des Deutschland-Tickets erneut, um die Bestellung verbindlich zu machen. Aktuelle Infos auf www.rvf.de/aktuelles/deutschland-ticket. Vorbestellung auf www.vag-freiburg.de/tickets/monatskarten-abos/deutschland-ticket.

Solidaritätsveranstaltung und Gemeinschaftsgebet

Freiburg *(dt.)* In den frühen Morgenstunden des 6. Februar ereignete sich eines der stärksten je gemessenen Erdbeben in der Grenzregion zwischen der Türkei und Syrien. Die Beben und diverse Nachbeben haben dramatische Auswirkungen für die Menschen im Südwesten der Türkei sowie im Nordwesten Syriens. Die Menschen des Islamischen Zentrum Freiburg e.V. verfolgen die Ereignisse mit großer Bestürzung und sind in Gedanken bei den Betroffenen. Tausende Tote und noch mehr Verletzte, Hunderttausende sind obdachlos und harren bei winterlichen Minusgraden und Schneeregen im Freien aus. Die Menschen benötigen unsere Hilfe, Unterstützung und Solidarität.

Als Ausdruck der Anteilnahme und des tief empfundenen Mitgefühls mit den betroffenen Menschen in der Türkei und in Syrien sowie ihren Angehörigen und Freunden, die in Freiburg und in Deutschland leben, ruft das Islamische Zentrum am Freitag, dem 17. Februar um 14.00 Uhr zu einem gemeinsamen Gebet mit der Stadt Freiburg sowie jüdischen und kirchlichen Vertretern auf den Platz der alten Synagoge in Freiburg zu einer Solidaritätsveranstaltung und Gemeinschaftsgebet auf.

Komm zu uns und starte durch!
Duales Studium BWL-Tourismus
ab Oktober 2023
Theoriephase entweder über DHBW Lörrach oder IU Freiburg // Möglichkeit, bereits ab Mai bei vollem Gehalt zu starten //
Bitte sende deine Bewerbungsunterlagen bis zum 28.02.23 an: Julian Semet, julian.semet@dreisamtal.de
FRAGEN?
Tourismus Dreisamtal e.V.
www.dreisamtal.de

NABU Dreisamtal

Monatstreffen

Kirchzarten *(dt.)* Die NABU-Gruppe Dreisamtal trifft sich am Donnerstag, dem 23. Februar, von 18.30 bis 20.00 Uhr im Alten Rathaus in Burg-Birkenhof, Höllentalstr. 56. Jeder, der an der Arbeit des NABU Dreisamtal Interesse hat, und sich informieren will, ist willkommen.

Privatarztpraxis
Dr. Klaus Offner
Facharzt für Anästhesiologie
Schmerztherapie
Palliativmedizin
Akupunktur
Hausbesuche
Termine & Informationen:
www.praxisoffner.de
info@praxisoffner.de
07661/39059970

vhs Volkshochschule Dreisamtal e.V.

Kirchplatz 3, 79199 Kirchzarten
Tel.: 07661-5821
anmeldung@vhs-dreisamtal.de
www.vhs-dreisamtal.de

Für alle Kurse bedarf es einer Anmeldung. Aktuelle Änderungen und unser gesamtes Programm finden Sie auf unserer Homepage www.vhs-dreisamtal.de.

In den Fastnachtsferien bleibt die VHS-Geschäftsstelle von Do, 16.2.- Mo, 20.2. geschlossen. In dieser Zeit können Sie sich gerne online, über E-Mail oder über den Anrufbeantworter anmelden.

Deutsch – führt zu Niveau A1 + A2 am Di/Do (Yulia Schur)
Ab Do, 9.3., zweimal pro Woche: donnerstags, 18 -19:30 Uhr, Kirchzarten, Schulzentrum Raum 203 und dienstags, 18 - 18:45 Uhr, Online, insgesamt 18 Termine, 130 €

Deutsch für Fortgeschrittene – B2.0 am Mo/Do (Annette Ganter-Maslard)
Ab Mo, 13.3, zweimal pro Woche montags und donnerstags, 17 - 18:30 h, 20 Termine, 230 €

Italienisch Online - A2.0 - Live aus Sizilien (Maria Ganci)
Do, 2.3., 16-17:30 Uhr, 12 Termine, bei 3 TN: 190 €, bei 4 TN: 143 €, ab 5 TN nach Tabelle

Yoga in der Schwangerschaft (Cláudia Sousa Vaz)
Mo, ab 6.3., 17.15 - 18.30 Uhr, 8 Termine, (nicht am 24.4.!), 73 €

Vinyasa Flow - Atem und Bewegung zusammenbringen (Cláudia Sousa Vaz)
Mo, ab 6.3., 18.30 - 20 Uhr, 8 Termine (nicht am 24.4.!), 88 €

Yin-Yoga mit ätherischen Ölen – Online-Kurs (Sabrina Hölzl)
Do, 9.3., 18:15-19:30 Uhr, 4 Termine, 44 €

Mich sehen, dich sehen, uns erleben - Wie sichere Beziehungen funktionieren - Schnupper-Termin (Lutz Lowis)
Mi, 8.3., 19:15-20:45 Uhr, 1 Termin, gebührenfrei

Nachhaltig gärtnern: Lebendiger Boden Franziska Blattmann)
Sa, 4.3., 14-17 Uhr, 1 Termin, 32 €

Nachhaltig gärtnern: Gestaltungselemente der Permakultur (Franziska Blattmann)
Sa, 11.3., 14-17 Uhr, 1 Termin, 32 €

Töpfern an der Drehscheibe - für Kinder und Jugendliche ab 9 Jahren (D. Bockstaller)
Di, 7.3., 16-17:30 Uhr, 6 Termine, 58 €

Impressum

Der Dreisamtäler erscheint wöchentlich, teilweise auch 14-täglich, in Kirchzarten, Buchenbach, Oberried, Stegen, St. Peter, St. Märgen, Breitnau, Hinterzarten, Muggenbrunn, Todtnauberg, FR-Wiehre, -Waldsee, -Oberau, -Littenweiler, -Kappel und -Ebnet.

Verbreitete Auflage: 30.250 Expl.

Herausgeber:
Freiburger Wochenbericht Verlags GmbH
Geschäftsführung: Martin Zenke
V.i.S.d.P. – Martina Maier

Verlagsadresse: Freiburger Straße 6, (Die Passage), 79199 Kirchzarten, Tel. 07661 / 3553, info@dreisamtaeler.de, www.dreisamtaeler. de

Ständige redaktionelle Mitarbeit:
Gerhard Lück *(glü.)*, Gisela Heizler-Ries *(hr.)*, Dagmar Engesser *(de.)*, Marianne Riesterer-Ochs *(mr.)*, Beate Kierey *(bk.)*.

Layout: Heike Wittenberg, Martina Maier, Gisela Heizler-Ries.

Anzeigen: Sandra Gerlach

Druck: Freiburger Druck GmbH & Co. KG
Lörracher Straße 3, 79115 Freiburg
www.freiburger-druck.de
Die Druckerei ist seit 2013 EMAS (DE-126-00089) validiert.

EMAS GEPRÜFTES UMWELTMANAGEMENT DE-126-00089
FSC www.fsc.org RECYCLED Papier aus Recyclingmaterial FSC® C129763

Verteilung: Eigenvertrieb.
Kontakt über verteilung@dreisamtaeler.de

Es gilt die Preisliste Nr. 20 vom 1. Januar 2023. Nachdruck, auch auszugsweise, nur mit schriftlicher Genehmigung des Verlags. Für unverlangt eingesandte Manuskripte und Bilder wird keine Haftung übernommen.

Aus dem Gemeinderat Kirchzarten:

Eine Sitzung der Formalien

Kirchzarten *(de.)*

Bebauungsplan für den Ortsteil Zarten – Verlängerung der Veränderungssperre

Zarten ist ein historisch gewachsener und sich im Wandel befindender Ort. Um den dörflichen Charakter zu erhalten, beschloss der Gemeinderat vor knapp zwei Jahren, künftige Bautätigkeiten mit einem Bebauungsplan zu regulieren. Gleichzeitig beschloss der Rat eine Veränderungssperre, die ein Bauen während des Verfahrens untersagte. Sie hat eine Gültigkeit von zwei Jahren. Weil das Verfahren noch nicht abgeschlossen ist, verlängerte der Gemeinderat die Sperre. In der nächsten Gemeinderatssitzung wird der Bebauungsplan zum Offenlagebeschluss vorgelegt. Mit dem Satzungsbeschluss sei im Juni 2023 zu rechnen, so Bürgermeister Hall. Der Gemeinderat stimmte der Verlängerung der Veränderungssperre zu. Sabine Beck wies auf die Transparenz des Verfahrens und die intensive Einbeziehung der Bevölkerung hin. Das sei keine Selbstverständlichkeit, sei aber ein Grund dafür, dass sich das Verfahren in die Länge ziehe.

Eine unendliche Geschichte: Außenlager Bauhof

Ehemals war auf dem Gelände eine Gasregelanlage der Badenova dort untergebracht. Nachdem sie nicht mehr benötigt wurde, nutzte sie der Gemeindebauhof als Außenlager. Lange Zeit wurde dieses Außenlage geduldet, dann jedoch forderte das Landratsamt, diese Anlage auf rechtssichere Füße zu stellen. Dafür war ein Bebauungsplan und parallel dazu eine Flächennutzungsplanänderung nötig. Der Gemeinderat beschäftigte sich mit dieser Causa schon sehr oft und ausführlich. Das Verfahren geht nun dem Ende entgegen. Jetzt fehlt für die Änderung des Flächennutzungsplans noch das d'accord des Gemeindeverwaltungsverbands, der in der kommenden Sitzung über die Sache beraten und den Feststellungsbeschluss fassen soll. Peter Meybrunn konnte es sich nicht verkneifen, darauf hinzuweisen, dass dem Beschluss ein 24-seitiger Umweltbericht und eine 54-Seiten umfassende artenschutzrechtliche Prüfung beigefügt ist, für einen Bereich, der schon lange in dieser Form genutzt wird. „Wir regulieren uns in Deutschland noch zu Tode!" so sein Fazit.

Ehemalige Gasregelanlage, heute Außenlager des Bauhofs Kirchzarten.

Noch ein Bebauungs- und Flächennutzungsplanverfahren: Lindenau West

Die Diakonie plant einen Anbau an das denkmalgeschützte, ehemalige evangelische Pfarrhaus, dem Dietrich-von-Bausznern-Haus, weil sie die zentrale Geschäftsstelle vom Fischerrain in die Burger Straße verlegen will. Der Gemeinderat stimmte der Baumaßnahme schon im August 2021 zu. Weil der Bereich dort aber bisher ein reines Wohngebiet war, hat der Gemeinderat beschlossen, es in eine gemischte Baufläche umzuwandeln. Dafür musste der Bebauungsplan geändert werden. Bleibt noch die Berichtigung des Flächennutzungsplans, worüber nun ebenfalls der Gemeindeverwaltungsverband noch entscheiden muss.

Ein Bauantrag

Familie Miedtke vom Markenhof möchte in Burg am Wald an der Ibentalstraße gegenüber der Markenhofstraße einen SB-Verkaufsautomaten errichten. Rund um die Uhr sollen dort dann selbst erzeugte, regionale Produkte wie Äpfel, Apfelsaft und Kartoffeln gekauft werden können. Beantragt sind außerdem vier PKW- und Radabstellplätze. Das Bauvorhaben liegt im Außenbereich, der der größtmöglichen Schonung unterliegt und nach § 35 beurteilt wird. Der Gemeinderat steht dem Projekt positiv gegenüber. Wenn ein ortsansässiger Landwirtschaftsbetrieb neue Ideen habe, dann sollte man dem zustimmen. Doch letztlich entscheidet das Landratsamt darüber. Am Bodensee sind solche Verkaufsstellen schon sehr verbreitet. Angeregt wurde, das Gebäude nachts nicht durchgängig zu beleuchten, sondern mit Bewegungsmeldern auszustatten.

Das ehemalige evangelische Pfarrhaus in der Burger Straße wird jetzt schon von der Diakonie genutzt. Künftig soll dort die zentrale Geschäftsstelle sein.

Der Hofladen des Markenhofs soll weiterhin bestehen bleiben, auch wenn an der Ibentalstraße ein SB-Verkaufsautomat entsteht. Ersterer hat Öffnungszeiten, letzterer stünde rund um die Uhr zur Verfügung
Fotos: Dagmar Engesser

Sanierung des Kunstrasenplatzes

Der Kunstrasenplatz auf dem Sportgelände an der Oberrieder Straße. Es gibt in Deutschland 5000 davon und jeder Platz wird mit etwa 35 Tonnen Granulat befüllt. Ihr Vorteil: der Platz kann anders als Naturrasen auch bei schlechtem Wetter bespielt werden und braucht keine Erholungsphasen. Ihr Nachteil: sie setzen enorme Mengen Mikroplastik frei. *Fotos: Dagmar Engesser*

Kirchzarten *(de.)* „Das ist etwas, was uns im wahrsten Sinn des Wortes an den Füßen klebt", konstatierte Bürgermeister Hall. Die Hitze der heißen Sommer in den letzten zwei Jahren ließen das im Kunstrasenplatz verbaute Gummigranulat verkleben. Der Platz war nicht mehr bespielbar und die Schäden blieben auch in der kalten Jahreszeit bestehen. Da die Problematik zunehme, bleibe der Gemeinde nichts anderes übrig, als das Gummigranulat auszutauschen, führte Hall aus. Der Platz werde intensiv bespielt und sowohl von den Vereinen als auch von den Schulen genutzt.

Das Granulat müsse nun entnommen und fachgerecht entsorgt werden. Danach würde neuer Quarzsand aufgebracht und mit Korkgranulat aufgefüllt. Der Gemeinderat beschloss die Auftragsvergabe an den günstigsten Bieter, der schnellstmöglich mit den Arbeiten beginnen wolle, so dass der Platz zu Saisonbeginn wieder bespielbar sein wird.

Der Gemeinderat stimmt der Vergabe und den damit verbundenen Kosten von 31.906,38 Euro zu.

Benjamin Rüdiger wies als kleinen Seitenhieb in Richtung Dr. Schauenbergs und in Anspielung auf die Haushaltsdebatte darauf hin, dass der Klimawandel offensichtlich bei uns angekommen ist und diese Tatsache die Gemeinde nun tatsächlich auch Geld koste.

Joscha Brandhorst ging auf die Umweltschädlichkeit von Kunstrasenplätzen ganz grundsätzlich ein. Die Klumpen durch Hitzeeinwirkung seien sichtbar. Was aber wirklich schädlich sei, das sehe man mit bloßem Auge nicht. Aus den Granulatkügelchen werde im Laufe der Zeit Mikroplastik, das vom Wind in die Flüsse getragen und dort in der Nahrungskette von Fischen gelange. Es könne also gut sein, dass man im Dreisamtal Fisch auf dem Teller aus der Nordsee mit Mikroplastik aus dem Dreisamtal zu sich nehme.

Pro Kunstrasenplatz und Jahr würden 500 kg Mikroplastik freigesetzt. Es sei unglaublich, dass so etwas überhaupt zulässig war.

Das Kind sei nun in den Brunnen gefallen. Für künftige Entscheidungen bedeute das, dass man wachsam sein und manchmal auch gegen den Trend entscheiden müsse.

Maxi Glaser betonte, dass es gang und gäbe war, Kunstrasenplätze anzulegen. Nun sei es gut, dass umweltfreundlicheres Material eingesetzt wird.

Verklumptes Gummigranulat im Kunstrasenplatz macht den Platz unbespielbar – Kirchzarten will das Gummigranulat durch Kork ersetzen. Was nach wie vor bleibt, das sind „Grashalme" aus Kunststoffmaterial.

Dreisamtäler
Anzeigenannahme:
Telefon: 07661/3553
anzeigen@dreisamtaeler.de

Nächste Ausgabe am 1. März
Sonderseiten:
„Renovieren im Frühling" und „Tag der gesunden Enährung"

Dauerbrenner Kinderbetreuung

Kirchzarten *(de.)* Der Mangel an Kinderbetreuungsplätzen ist ein Dauerbrenner in Kirchzarten. Die Eltern haben einen Rechtsanspruch auf einen Betreuungsplatz, in Kirchzarten jedoch existiert, wie in vielen anderen Gemeinden auch, eine Warteliste. Dauergast in den Gemeinderatssitzungen ist Frau Fischer, Mutter zweier Kinder. Sie fragt regelmäßig nach dem Stand der Dinge. In der letzten Sitzung konstatierte sie, dass Kirchzarten mit dem Bau zweier Jurten und dem Errichten einer Containeranlage beim evangelischen Kindergarten einiges tue, um den Mangel zu beheben, wenngleich dies seine Zeit brauche. Doch wenn die Räumlichkeiten geschaffen seien, wie sehe es dann mit der Personalsituation aus – wollte sie wissen. Bürgermeister Andreas Hall verwies darauf, dass bei den genannten Maßnahmen nicht die Gemeinde Träger der Einrichtungen und somit auch nicht für die Personalsuche zuständig sei, sondern KiBiDs und die evangelische Kirchengemeinde. Noch sei das Personal im Dreisamtal kein Problem. Doch im Raum Stuttgart stünden bereits Kindergartenräume leer, weil Personal fehle. Es sei eine Frage der Zeit, dass das auch den hiesigen Raum treffe.

SUDOKU

3	6		9		1		5	8
2				3				6
		7				4		
8				7				3
	2		3		5		7	
1				4				5
		9				3		
7				6				1
5	3		8		7		2	4

Stegens Bürgermeisterin Fränzi Kleeb wiedergewählt!

Jennifer Sühr bedankte sich für alle Vereine explizit bei Mark Rauschkolb für seine Kandidatur, weil dadurch eine echte Wahl möglich wurde. Beiden Kandidierenden überreichte sie Lilien, als Symbol für den Frieden.. *Foto: Dagmar Engesser*

Stegen *(de.)* Das Ergebnis der Bürgermeisterwahl ließ am vergangenen Sonntag lange auf sich warten. Nicht dass es nicht eindeutig gewesen wäre; Fränzi Kleeb wurde mit 1.094 Stimmen (59,83 %) in ihrem Amt bestätigt. Probleme bei der Auszählung machten 203 (11 %) sonstige Stimmen, die einzeln erfasst werden mussten und die Bekanntgabe des Ergebnisses verzögerten. Kleebs Mitbewerber, Mark Rauschkolb, erhielt beachtliche 531 Stimmen (29,03 %).

Wahlberechtigt waren 3.472 Bürger und Bürgerinnen, die Wahlbeteiligung lag mit 1.936 Stimmen bei 55,76 %. Mit 108 (5,58 %) Stimmen war die Anzahl der ungültigen Wahlzettel ungewöhnlich hoch. Kleeb ist glücklich, eine weitere Amtszeit antreten zu können, doch das Wahlergebnis zeigt, dass der Bürgerentscheid zum Begegnungshaus und das Baugebiet Nadelhof die Bevölkerung nach wie vor spaltet und das Dorf nicht wirklich befriedet ist.

Fränzi Kleeb freut sich über ihren Wahlsieg und betonte, dass sie die Hand an all diejenigen ausstrecken will, die konstruktiv an Stegens Zukunft mitarbeiten wollen.

Mark Rauschkolb bedankte sich bei allen Wählern, unabhängig davon, wen sie wählten. Als Demokrat sei ihm ein Gang zur Wahlurne wichtig und die vergleichsweise hohe Wahlbeteiligung von 55 % gäben der gewählten Kandidatin Rückenwind. Als Demokrat müsse man aber auch verlieren können, deshalb gratulierte er Kleeb zum Wahlsieg und wünschte ihr ein glückliches Händchen für die zweite Amtsperiode.

Grußworte

Glückwünsche überbrachte die grüne Landtagsabgeordnete **Daniela Evers**. In Stegen habe eine freie, demokratische Wahl im Frieden stattgefunden. Das sei weltweit betrachtet keine Selbstverständlichkeit. Stegen hatte eine echte Wahl, deshalb bedankte sie sich bei beiden Kandidierenden. Denn die Lust am Kandidieren werde angesichts von Hass und Hetze, mit denen sich auch Kommunalpolitiker zunehmend konfrontiert sehen, immer weniger. Die letzten Jahre seien für Kleeb sowohl privat wie auch politisch nicht leicht gewesen. Mögen die kommenden Jahre glückliche werden, so Evers.

Klaus Vosberg sprach für den Bürgermeister-Sprengel. Die Mehrheit habe entschieden, jetzt sollte das demokratische Ergebnis akzeptiert werden und Stegen zusammenstehen.

Der Eschbacher Ortsvorsteher **Johannes Schweizer** brachte den Eschbacher Blickwinkel ein und mahnte die Weiterentwicklung des Ortsteils an. „Wir – Ortschaftsrat und Bevölkerung - bieten die Zusammenarbeit an!“

Wittental sei schon immer bescheiden gewesen, so Ortsvorsteher **Klaus Göppentin**, dennoch müssten einige Dinge angegangen werden, insbesondere der Breitbandausbau. Angesichts der Krisen und angespannten finanziellen Situation, würden die nächsten Jahre nicht leicht werden. Doch auch Wittental biete seine Unterstützung bei der Bewältigung der Dinge an.

Glückwünsche kamen auch von den beiden Kirchengemeinden. Eine Bürgermeisterin habe verwaltende und gestaltende Funktion, so **Isabell Holz** von der evangelischen Kirchengemeinde, und müsse dabei die BürgerInnen berühren. Gleichzeitig hätten die BewohnerInnen Stegens auch eine Verantwortung. Es gelte, sich konstruktiv für Stegen einzubringen.

Annemarie Raufer von der katholischen Kirchengemeinde legte der wiedergewählten Bürgermeisterin ans Herz, viele Brücken von einem Menschen zum anderen, von der Gegenwart in die Zukunft zu bauen und bestehende Brücken zu stabilisieren.

Jennifer Sühr, Vorsitzende des DRK Stegen, sprach für alle Vereine Stegens und wünschte sich die Fortsetzung der bisherigen wohlwollenden Zusammenarbeit. Bei Mark Rauschkolb bedankte sie sich für seine Kandidatur, dadurch sei eine echte Wahl möglich gewesen. Sie übergab beiden Kandidaten einen Bund Lilien als Symbol für den Frieden.

Hauptamtsleiter Georg Link beglückwünschte im Namen aller Mitarbeitenden der Gemeinde Stegen die alte und neue Rathauschefin zur Wiederwahl und überreichten ihr einen Vorrat an weißer Schokolade und einen Restaurantgutschein.

Zum Abschluss dirigierte Fränzi Kleeb die drei Stegener Musikvereine, die ihr zu Ehren das Badener Lied spielten.

Die Bewirtung übernahm die Feuerwehr. Der Erlös kommt der Jugendfeuerwehr zugute.

So ist‘s richtig!

Kirchzarten *(dt.)* **Freuen sich auf „Rock‘n Fire“ (v.l.): Mathias Andris (Freiwillige Feuerwehr Kirchzarten, Abt. Zarten), Jürgen Walcher (Geschäftsführer Halstrup-Walcher), Anja Wielgoß (Fa. Wandres), Bernd Klingele (Fürstenberg Brauerei), Kirchzartens Bürgermeister Andreas Hall, Karlheinz Strecker (Kommandant FFW Kirchzarten), Christoph Römmler (Geschäftsführer KAROevents) und Bernhard Schweizer (FFW Kirchzarten, Abt. Burg).** *Foto: Frank Nieberle*

Dreisamtäler
Telefon: 07661-3553
info@dreisamtaeler.de
www.dreisamtaeler.de

Mauer am Jockeleshäusle wieder sicher

Zahn der Zeit und Witterung nagten am alten Mauerwerk – Schwarzwaldverein dankbar

Die marode und die renovierte Mauer am Jockeleshäusle. *Fotos: SWV*

Kirchzarten *(glü.)* Im Sommer letzten Jahres stürzte ein Teil der alten Mauer an der Ostseite des Jockeleshäusle, dem Wanderheim vom Schwarzwaldverein Dreisamtal-Kirchzarten (SWV), hoch überm Zastlertal gelegen, ein. Die Mauer stehe wahrscheinlich schon seit dem Bau des Häusles 1749, vermutet SWV-Vorstand Wolfgang Würmle. Sie sei durch die Witterung, den Einfluss von Wärme, kaltem Wasser usw. im Laufe der vielen Jahre instabil geworden. Jetzt half nur eine kostenintensive Instandhaltung. Die Mauer wurde ab Brunnen in Richtung Süden komplett abgebaut, mit Beton verfüttert und neu aufgebaut. Die Erde hinter der Mauer wurde abgetragen mit grobem Kies aufgefüllt und eine Drainage gelegt, so dass das Bergwasser nicht mehr über die Mauer abfließen kann. Dann wurde hinter der neu aufgesetzten Mauer eine Betonmauer aufgezogen und mit Moniereisen verfestigt und die Mauersteine in den Beton eingelassen. „Durch diese Konstruktion haben wir nun sicher Ruhe bis unsere Urenkel das Jockeleshäusle bewirten“, ist sich Würmle sicher.

Im Garten- und Landschaftsbaubetrieb Althaus Kirchzarten fand der SWV einen kompetenten Fachbetrieb. Rüdiger Althaus begutachtete Mauerwerk und Schaden und erstellte einen Kostenvoranschlag für die Gesamtsanierung in Höhe von rund 32.500 Euro. Nach Rücksprache mit dem Hauptverein in Freiburg stellte der SWV einen Antrag zur Kostenbeteiligung über fünfzig Prozent beim Regierungspräsidium in Karlsruhe, der auch genehmigt wurde. Die Unbedenklichkeitsbescheinigung wurde zeitnah erteilt, sodass die Fa. Althaus mit den Maßnahmen zur Behebung des Mauerschadens noch in 2022 beginnen konnte. Nach weiterer eingehender Untersuchung wurde eine Teilsanierung vorgenommen. Die Gesamtkosten hierfür betrugen rund 24.500 Euro. Die Sanierung endete noch im alten Jahr.

Für die Zuwendungen der Gemeinden Kirchzarten und Oberried, des Regierungspräsidiums Karlsruhe sowie für die Spenden der Sparkasse Hochschwarzwald und der Fa. Althaus bedankt sich der Schwarzwaldverein Dreisamtal-Kirchzarten herzlich. „Durch die schnelle Umsetzung der Sanierung und die großzügigen Zuschüsse können wir unser Jockeleshäusle in 2023 wieder wie gewohnt an unsere Mitglieder vermieten“, freut sich der SWV-Vorstand.

Storchengeschehen in Kirchzarten

Waltraud Maurer, Storchenmutter von Kirchzarten, beendet ihre ehrenamtliche Tätigkeit

Kirchzarten *(dt.)* **Waltraud Maurer, die Storchenmutter aus Kirchzarten beendet nach 23-jähriger ehrenamtlicher Tätigkeit ihr Engagement für die Störche in Kirchzarten und verabschiedet sich von allen Storchenfreunden mit ihrem letzten Bericht zu den Störchen auf Kirchzartens Kirchturm:**

Wie in den vergangenen Jahren sind unsere Altstörche „Ulla und Edgar“ im „Liebesrausch“ auf dem Kirchturm. Im Winter waren sie manchmal zum Ausruhen oder nachts im Horst. Das Futter teilten sie mit anderen Störchen aus der Region, oft zu sehen im Giersberggebiet. Der Horst wurde von Walter Kistler bestens für die Storchenzeit 2023 gerichtet. Wenn die Erde gefroren war, flogen sie in die Feuchtgebiete am Mundenhof, wo wir von „Weißstorch Breisgau“ auch Horste versorgen.

Vergangenes Jahr hatten wir starke Angriffe von Fremdstörchen, oft fünf bis sechs Stück. Darum muss auch schon bei der Eiablage und danach bei den Kleinen ein Altstorch auf dem Horst sein, bis sie größer sind und sich verteidigen können.

In verschiedenen Bäumen bauten Fremdstörche Horste, die aber zusammenstürzten. Auch in Zarten war es einmal so, dass die Eier nicht ausgebrütet wurden. Die Störche legen nur einmal im Jahr Eier, so dass damals keine Aufzucht möglich war. Seit vergangenem Jahr haben Zarten und Stegen ein festes, metallenes Gestell, so dass Sicherheit gegeben ist.

Durch die Trockenheit im vergangenen Jahr war großer Futtermangel, auch bei Jungvögeln war dasselbe. So kam die erste Brut um. Durch diesen Zustand kam es bei uns, dass sie das zuletzt geschlüpfte kleine Störchle aus dem Nest warfen. Es lag im Schneegitter an der Westseite. Leider konnten wir es von dort nicht befreien. Die andern entwickelten sich normal bis zum Abflug.

Die Jungen entwickeln sich sehr schnell und brauchen mit ca. vier Wochen pro Schnabel 500 g Fleisch täglich. Das ist für die Eltern Schwerstarbeit. Darum mussten in dieser Zeit auch beide Eltern Futter herbeischaffen, bis die Jungen dann mit den Eltern auf Futtersuche ausfliegen. Dieses demonstrieren die Eltern am Horst immer wieder und hören auch auf zu füttern. Schon einmal stand ein kleiner Storch den ganzen Tag in der prallen Sonne und getraute sich nicht auszufliegen. Erst gegen Abend versuchte er es dann.

Beim-Touristen-Büro ist von Thomas Varadi der Monitor für die Übertragung vom Turm der Kirche wieder hergerichtet, so dass man das Geschehen im Horst wieder beobachten kann.

Mit diesem Bericht endet meine 23-jährige ehrenamtliche Tätigkeit für die Störche in Kirchzarten, da ich in absehbarer Zeit nach Freiburg ins Seniorenheim übersiedeln werde.

Freuen würde ich mich, wenn jemand meine langjährige Tätigkeit für die Berichte im Dreisamtäler übernehmen würde. Mein Anliegen war es immer, gerade älteren Menschen, die nicht aus dem Haus kommen konnten, damit Freude zu bereiten.

Allen Storchenfreunden wünsche ich eine gute Zeit sowie so viel Freude, wie ich selber all die Jahre mit den wunderbaren Vögeln hatte.

Bleiben Sie gesegnet!
Waltraud Maurer, die „alte“ Storchenmutter aus Kirchzarten

Zum Jubiläum alles unter einem Dach!

Richtfest: Bis zum 25. Geburtstag in 2024 will die EWK alle Bereiche an einem Ort vereinen

Planungsgruppe Burgert Ingenieurbüro für Elektrotechnik 79227 Schallstadt

BAUUNTERNEHMEN KOCH-VOEGELE GMBH
▪ Wohnbau ▪ Industrie & Gewerbebau ▪ Öffentliche Bauten ▪ Instandsetzung & Modernisierung ▪ Tiefbau ▪ Ingenieurbau
Schochenwinkel 6 ▪ D-79353 Bahlingen
Tel. + 49 76 63/941-0 ▪ info@koch-voegele.de
www.koch-voegele.de

Steinbuck 9a D-79379 Müllheim www.nafz-ingenieure.de
NAFZ INGENIEURE beraten | planen | überwachen
HELD + GABELMANN
Ingenieurpartnerschaft für das Bauwesen
Beratende Ingenieure PartG mbB
Statik | Tragwerksplanung
Bauphysik | Energieberatung
Gutachten zu Schäden an Gebäuden
Tel.: 07631 1818 0 info@nafz-ingenieure.de

DANKE
... für die energiebringende Beauftragung und die effiziente Zusammenarbeit.
WIR SUCHEN KÜHLE KÖPFE ZUR WÄRMEWENDE! Gerne auch nur 4 Tage/Woche
tga Unsere Energie. Ihre Effizienz.
Beratende Ingenieure Technische Gebäudeausrüstung
Karlsruher Straße 3 | 79108 Freiburg
info@tga-freiburg.de | www.tga-freiburg.de

Projektleitung ▪ Bauleitung ▪ Bauherrenvertretung
KAIROS BAUMANAGEMENT
DER RICHTIGE MOMENT
Im Eck 4 ▪ 79199 Kirchzarten ▪ +49 7661-390 570-0 ▪ info@kairosbau.de
www.kairosbau.de

Dankeschön!
Ihr bringt die Energie für morgen unter ein neues Dach.
ewk.kirchzarten
www.ewk-gmbh.de
ewk Energie mit Herz und Verstand.

Kirchzarten *(glü.)* Für den Geschäftsführer der Energie- und Wasserversorgung Kirchzarten (EWK) Arnd Frieling gibt es einen sehnlichen Wunsch: „Wenn wir im Jahre 2024 unser fünfundzwanzigjähriges Jubiläum feiern, möchte ich alle unsere noch auf drei Standorte verteilten Geschäftsbereiche unter einem Dach sehen.“ Das an der Erich-Rieder-Straße 15 im Gewerbegebiet Fischerrain gelegene dazu notwendige neue Betriebsgebäude feierte jetzt Richtfest und bringt seine Träume ein großes Stück bei der Erfüllung voran. „Das ist ein Meilenstein“, bekannte er dem „Dreisamtäler“, „wenn wir im Frühjahr 2024 aus drei eins machen!“ Rund 60 Menschen – EWK-Mitarbeitende, Mitglieder des Aufsichtsrates, Handwerker, Baufirmen, Planer und Architekten – konnte er zum traditionellen Richtspruch vom Flachdach des Gebäudes begrüßen.

„Natürlich gibt es noch viel zu tun“, stellte Frieling sachlich fest, „aber mit Zuversicht freuen wir uns auf das Ergebnis dieses Projekts, das wir als Meilenstein für die EWK sehen, um ihren Beitrag im Dreisamtal für eine sichere Energie- und Wasserversorgung zu leisten.“ Der gemeinsame Unternehmensstandort solle zu einer engeren Abstimmung zwischen technischen Bereichen und der Verwaltung führen und Synergieeffekte in den Prozessabläufen ermöglichen. Das werde zum einen für die Kundschaft spürbar, wenn technischer und kaufmännischer Kundenservice an einem Ort geboten werden. Zum anderen freuten sich die Mitarbeitenden auf kürzere Abstimmungswege und eine Stärkung der Attraktivität der EWK als Arbeitgeber. Jahrelang waren sie in der Talvogtei mit der Verwaltung, der Stromabteilung in der Hauptstraße 24 (Altes Rathaus) und der Wasserabteilung im Bauhof getrennt für ein Unternehmen unterwegs.

Bereits im Jahr 2019 seien die ersten Vorplanungen gestartet. Im April 2021 habe der Aufsichtsrat der EWK „grünes Licht“ für das Bauvorhaben gegeben und mit dem Erwerb eines 4.000 Quadratmeter großen Grundstücks für den neuen Betriebshof der EWK die Weichen gestellt. Nach umfangreichen Planungsarbeiten startete der Bau Mitte des vergangenen Jahres. „Im Februar 2023 ist nun der Rohbau für das Verwaltungsgebäude und die angrenzenden Werkstätten fertiggestellt“, freut sich Frieling. „Für die EWK ist der Neubau ein weiteres spannendes Projekt inmitten der ‚Zeitenwende‘, in der wir durch Corona und Ukrainekrieg stehen.“ Der Bezug des 5,5 Mio. Euro teuren Neubauprojektes durch die EWK ist für das erste Quartal 2024 geplant. Kernstück ist das 830 Quadratmeter große Verwaltungsgebäude. Im teils unterkellerten Bereich ist vor allem für viel Technik Platz. Im Erdgeschoss finden die Kunden am Servicepunkt Ansprechpartner für ihre Wünsche und Fragen, aber auch die Büros für die technischen Abteilungen werden hier eingerichtet. Im Obergeschoss gibt es in den jetzt noch großen Räumen kleinere Büros für die in der kaufmännischen Abteilung Mitarbeitenden. „Wir werden aber auch einen größeren Besprechungsraum mit modernen Medien bekommen“, so Frieling, „damit wir Platz für Planungsgespräche und Sitzungen unserer Gremien haben.“ Rund ums Gebäude entstehen noch Plätze für Werkstätten sowie Parkmöglichkeiten für den großen EWK-Fuhrpark – darunter selbstverständlich auch Elektro-Fahrzeuge!

Die EWK versorgt rund 10.000 Menschen in der Region Kirchzarten täglich mit Energie. Als kommunaler Versorger für Strom, Gas, Wärme und Wasser zeichnet sich das Unternehmen durch zuverlässige und sichere Versorgung sowie kundennahen Service aus. Im Fokus der Tätigkeit steht dabei das Prinzip der Nachhaltigkeit: wirtschaftlich sinnvoll, ökologisch verträglich und zum sozialen Nutzen – wie auch beim Neubau! So wird das Flachdach des im KFW 55-Niedrigenergiestandard errichteten Gebäudes begrünt und fungiert als natürliche Klimaanlage. Heizung und Kühlung regelt eine Wärmepumpe.

Einige Zahlen und Fakten zum Neubau der EWK kompakt: Grundstücksgröße: ca. 4.000 m²; die Gebäude: rund 830 m² Verwaltungsgebäude, 700 m² Lager- und Werkstätten, 300 m² Nutz- und Stellflächen. Die Anzahl der Mitarbeitenden beträgt derzeit 20. Die Energieversorgung erfolgt über eine Photovoltaikanlage (80 kWp); Wärmepumpe zur Heizung und Kühlung. Die Gesamtinvestition beträgt rund 5,5 Mio. Euro. Den Nutzen des „Leuchtturmprojektes“ bringt Arnd Frieling auf den Punkt: „Endlich sind dann persönlicher technischer und kaufmännischer Kundenservice an einem Ort. Wir erwarten eine klare Effizienzsteigerung durch verbesserte interne Prozesse und leisten eine Menge zur Zukunftssicherung des Unternehmens.“

VOGT ARCHITEKTEN BDA dwb
Bettinger Straße 113
79639 Grenzach-Wyhlen
Telefon 07624-5958
www.vogt-architekten.de
Ihr Partner für anspruchsvolle Architektur

So präsentiert sich das EWK-Verwaltungsgebäude von der Südseite.

Stolz ist die EWK, dass sie als „Ihr regionaler Energieversorger“ bald ein neues gemeinsames „Zuhause“ für alle Abteilungen hat.

Am Gerüst signalisiert der Richtbaum den Baufortschritt.

Beim Richtfest erläuterte Architekt Harry Vogt wichtige Baudaten, EWK-Geschäftsführer Arnd Frieling unterstrich den Traum vom „aus drei mach eins“ und Bürgermeister-Stellvertreterin Maxi gratulierte für Gemeinde und Aufsichtsrat (v.l.). *Fotos: Zipfel-EWK (1), Gerhard Lück*

Innen kann der Ausbau jetzt voranschreiten.

Fuhr- & Baggerbetrieb Tobias Stiefvater
0173 930 36 34
Silberbergstr. 24 · 79254 Oberried

Die derzeit auf vollen Touren laufende Fasnet 2023 fand bei der nach Corona endlich wieder im Kirchzartener Löwen stattgefundenen „Wirtschafts-Fasnet“ mit der Ehrung langjährig verdienter Narren aller Nester der Kirchzartener Höllenzunft einen ihrer Höhepunkte. Vom Verband Oberrheinischer Narrenzünfte (VON) war dazu Narrenvogt Markus Schäfers von der „Vogtei mittlerer & südlicher Breisgau“ persönlich ins Dreisamtal gekommen. Er überreichte Orden und Urkunden und dankte den Kirchzartener Verantwortlichen: Dominik Bank (Oberzunftmeister), Ina Schelb (11 Jahre), Matthias Kistler (11), Hennes Mühl (11), Hans-Peter Osterer (44 – a’halb‘s Läbe), Gerhard Vetter (44), Winfried Trenkle (44), Detlef Beck (44), Matthias Kistler (11), Ina Schelb (11), Dominik Bank (Oberzunftmeister), Hennes Mühl (11), Michael Wilkening (33), Bernhard Riesterer (Vorstand Contra-Brüder) , Frank Dold (33) und Markus Schäfers (VON) (v.l.). Der Abend im Löwen wurde von DJ Hansi musikalisch bereichert. Hinzu kamen mancherlei bunte Einlagen aus den Narrennestern, von einigen Gruppen sowie vom Musikverein Kirchzarten und dem Spielmannzug der Feuerwehr. Die Löwen-Wirte Philipp und Simon Rettich sorgte mit ihrem Team für beste Bewirtung. *glü/Fotos: Privat*

Ausstellung im Weltladen

Blumen hier und dort - Stickereien und Textilwerke

Littenweiler *(hr.)* Der Weltladen in der Sonnenbergstraße 1 in Littenweiler, lädt ab dem 25. Februar bis 8. April zur Ausstellung „Blumen hier und dort“, ein. Gezeigt werden Stickereien und Textilwerke von afghanischen Frauen.

Für das Projekt Guldusi, das von der Deutsch-Afghanischen Initiative (DAI) unterstützt wird, sticken rund 200 afghanische Frauen Unikate von Hand. Sticken war ein fester Bestandteil ihrer Kultur, das während der zahlreichen Kriege in den Hintergrund gedrängt wurde. Seit 2004 wird die Technik wieder

Foto: privat

unterrichtet und für Guldusi Unikate im Format von ca. 8 x 8 cm angefertigt, was je nach Qualität vier bis acht Stunden Arbeit bedeutet. Mit ihrem Einkommen tragen die afghanischen Stickerinnen zur Verbesserung der finanziellen Lage ihrer Familien bei, einige sind dadurch finanziell vollkommen unabhängig.

Die Stickereien werden auch im Weltladen verkauft, mit ihnen kann man kreativ Kleidung, Taschen oder Kissen verschönern, oder kunstvoll flicken. Auch als Inspiration für Patchwork-Arbeiten oder andere textile, künstlerische Werke sind sie geeignet.

Die Ausstellung ist zu den Ladenöffnungszeiten, Dienstag bis Freitag, von 10.00 - 13.00 Uhr und 15.00 - 18.00 Uhr sowie samstags von 9.00 - 13.00 Uhr zu sehen.

Das Projekt Guldusi – eine Zusammenarbeit zwischen Afghanistan und Europa

Im Rahmen der Ausstellung berichtet die künstlerische Beraterin des Projektes Guldusi, Pascale Goldenberg, am Mittwoch, dem 15. März um 18.00 Uhr in einem Vortrag mit Fotos und Erzählungen im Weltladen Littenweiler von ihrem kürzlichen Besuch in Afghanistan.

Kloster Museum St. Märgen

Spaß mit dem Kuckuck

St. Märgen *(dt.)* Was ist eine Uhr? Wie funktioniert ein Uhrwerk? Was macht der Kuckuck in der Uhr? Diese und viele weitere spannenden Fragen beantworten Josef Saier und Rudolf Schwär, die beiden Museumsführer des Klostermuseums St. Märgen in einem Workship für Kinder ab 6 Jahren, zu dem am Freitag, dem 24. Februar, von 14.30 - 16.00 Uhr in das Kloster Museum St. Märgen, Rathausplatz 1 eingeladen wird.

Gemeinsam geht es durch das Museum und man schaut dabei alte und neue Uhren an – mit Kuckuck, Tannenzapfen, ... es gibt viel zu entdecken! Anschließend geht es in die Werkstatt und die Kinder können sich eine Uhr von innen anschauen. Sicher gibt es dazu viele Fragen, die gerne beantwortet werden.

Der Eintritt ist frei, eine Anmeldung nicht erforderlich.

Dreisamtäler
Telefon: 07661-3553
info@dreisamtaeler.de
www.dreisamtaeler.de

- ANZEIGE -

„Große Spiele“ für Freiburg

Pilotprojekt verspricht neunfach abwechslungsreiche Spannung für Sportfans

Freiburg *(dt.)* Das bundesweit einmalige Pilotprojekt „Große Spiele“ lädt Freiburger Sportfans zu einem Blick über den Tellerrand ein:

Vom 18. Februar bis zum 19. März 2023 können in Freiburg insgesamt neun Meisterschaftsspiele in vier Hallen-Teamsportarten in den bundesweit höchsten drei Ligen zu einem reduzierten Pauschalpreis besucht werden. Dreh- und Angelpunkt ist ein Gutscheinheft, das über www.grosse-spiele.de angeboten wird.

Das Gutscheinheft zum unschlagbar günstigen Preis von 79.- Euro, ermäßigt 49.- Euro, erlaubt den Besuch von je zwei Heimspielen der „Eisvögel“, USC Freiburg, Damen-Basketball, 1. Bundesliga; der „Red Sparrows“, HSG Freiburg, Damen-Handball, 3. Bundesliga, und der „Affenbande“ der FT 1844 Freiburg, Volleyball, Herren, 2. Bundesliga, sowie zu drei Heimspielen der „Wölfe“, EHC Freiburg, Herren-Eishockey, DEL2.

Dieses „tierische“ Quartett des Freiburger Spitzensports lädt erstmals alle Freiburger Sportfans zum offenen Austausch und Besuch, zum Ausprobieren und gegenseitigen Kennenlernen ein. Denn große Emotionen, tollen Sport und Höchstspannung gibt es sowohl in der Uni-Sporthalle, in der nagelneuen FT-Dreifeldhalle, in der Gerhard-Graf-Sporthalle wie auch im Freiburger Eisstadion ‚Echte-Helden-Arena‘ zu entdecken.

Auf der Homepage des Pilotprojekts „www.grosse-spiele.de“

v.l.n.r.: Luisa Nufer (USC Eisvögel), Rebecca Dürr (HSG Red Sparrows), Chris Billich (Wölfe Freiburg) und Lorenz Rudolf, FT Affenbande). *Foto: Große Spiele/Achim Keller*

schildern die Trainer Igor Bojic, HSG; Victor Herbosa, USC; Robert Hoffmann, EHC und Jakob Schönhagen, FT1844 in aktuellen Audio-Statements ihre Leidenschaft für den Sport und ihre große Neugier auf einen Austausch mit den jeweils anderen Clubs. Der flankierende Social-Media-Kanal (Insta: grosse.spiele) liefert tagesaktuell ein unterhaltsames Quizspiel zu den vier Freiburger Clubs, Schnappschüsse, Kurzvideos und Wochenend-Übersichten der Ergebnisse.

Der baden-württembergische Landtagsabgeordnete Dr. Patrick Rapp und Freiburgs Finanz- und Sportbürgermeister und ehemaliger Profi-Eishockey-Schiedsrichter Stefan Breiter bringen sich als Sportpaten der „Großen Spiele“ ein und unterstützen das Modellprojekt auf politischer Ebene nach Kräften.

Zu den „Großen Spielen“ gibt es zudem eine große Perspektive: Sollte das Modellprojekt gut angenommen werden, liegt eine Verlängerung für die gesamte, kommende Spielzeit 2023/24 im Bereich des Möglichen. Und neben Austausch und Vernetzung der Sportfans sind auch gemeinsame Aktionen der Mannschaften und Clubfunktionäre geplant. Hierzu zählen gegenseitige Spiel- und Trainingsbesuche, aktives Ausprobieren der jeweils anderen Sportarten oder ein gemeinsames Sportfest mit Fans.

„Große Spiele“ sind bis dahin als Pilotprojekt eine einmalige Serie von neun Spielen in den vier Sportarten Basketball, Handball, Volleyball und Eishockey ab dem 18. Februar in Freiburg - und das mit nur einem und noch dazu sehr günstigen Ticket-Gutscheinkauf.

Das Modellprojekt ist ein völlig neuartiges Ausrufezeichen in der deutschen Spitzensportlandschaft, befeuert Neugier und verspricht eine maximal abwechslungsreiche

Verführung in die unterhaltsame Magie der „Großen Spiele“ mit einem Maximum an Leidenschaft, Intensität und sportlichem Können an den vier Heimspielstätten des EHC und USC, der FT 1844 und HSG Freiburg. Neugierig? Dann bitte sehr: Neun Mal hereinspaziert!

Die Autoseite

Ihre Fachwerkstätten aus der Region sind für Sie da!

Ihr persönliches Autohaus in Todtnau
Ihr persönliches Autohaus ...
Autohaus TEICHMANN
79674 Todtnau
www.teichmann.biz
Tel.: 07671/9995-0
Audi Service
ŠKODA Service

STALF
Reparatur aller Marken
Elektrische Diagnose
AU / DEKRA
Klimaservice
Steinschlag- und Glasreparatur
Gasprüfung
Stalf Kfz&Rad Kappler Straße 52 Freiburg www.stalf.net
Öffnungszeiten: Di-Fr 8-12 & 13-17:30, Montag geschlossen

THOMAS RUF
Karosserie- und Lackinstandsetzungen
Jörgleweg 17 · 79271 St. Peter
Tel. 07660/9208962 · Fax 9208963
info@ruf-lack.de
www.ruf-lack.de

Dreisamtäler
www.dreisamtaeler.de

Hallo Nachbar,
falls Sie es nicht wussten, ich arbeite beim Autohaus Santo und nehme Ihr Auto gerne mit zum nächsten Service.
Rufen Sie mich an:
0761 38 83 30
Herbert Saier
SANTOGROUP
Mercedes-Benz SANTO
KIA SANTO
MG SANTO
SANTO 50 1972 - 2022
www.santo-group.de

Sicher im Auto unterwegs

Den Fahrstil der Jahreszeit anpassen

(txn.) Nebel, Kälte und Nässe sind für viele Autofahrer eine echte Herausforderung: Die Sicht wird schlechter, die Straßen sind rutschiger und es wird früher dunkel. Dann gilt es also, noch vorsichtiger mit dem Gaspedal umzugehen. Aber auch das Fahrzeug sollte für die anspruchsvollen bis gefährlichen Verkehrssituationen optimal vorbereitet werden. „Im Dunkeln auf nasser Straße bei Gegenverkehr durch Nebelbänke zu fahren, ist für jeden Fahrer eine Herausforderung“ weiß Peter Heise, Verkehrsexperte der Barmenia. „Allerdings ist das im Winter für viele Berufspendler eine alltägliche Situation“. Um das Unfallrisiko zu senken, sollte das Auto auf die kalte Jahreszeit vorbereitet werden. Hier einige Tipps:

Auch wenn die richtig kalten Tage seltener werden - **Winterreifen** sind Grundvoraussetzung, um sich sicher durch die dunkle Jahreszeit bewegen zu können.

Lichtanlage prüfen lassen.

Wer mit schlecht eingestellten Scheinwerfern unterwegs ist, gefährdet sich selbst und andere. Wenn die Scheibenwischer Schlieren hinterlassen, die Wischerblätter austauschen. Heckscheibenwischer bei der Prüfung nicht vergessen.

Klimaanlage kontrollieren.

Bei optimaler Funktion bieten beschlagene Scheiben schnell wieder freie Sicht. Ein guter Eiskratzer gehört zur Bordausstattung.

Wer eine Sehhilfe braucht, sollte beim Augenarzt prüfen lassen, ob sich die Werte verändert haben. Um unfallfrei ins Frühjahr zu kommen, sind gute Sicht sowie eine angepasste Fahrweise mit genügend Abstand und reduzierter Geschwindigkeit wichtig. Bei einer Sicht unter 50 Meter sollte nicht schneller als 50 km/h gefahren werden. Viele Fahrschulen und Automobilclubs bieten zudem ein spezielles Fahrsicherheitstraining für Herbst und Winter an, in dem Teilnehmer lernen, Gefahren zu erkennen und richtig zu reagieren.

Bei nasskalter Witterung sind Winterreifen, freie Scheiben und eine angepasste Fahrweise wichtig, um die Unfallgefahr zu verringern.
Foto: luckybusiness/123rf/Barmenia

AUTO
Wir machen Inspektionen für alle Autos!
seit1933... alles, was Sie bewegt!
Wir sind für Sie da!
Termin vereinbaren
07661 / 93 44 30
Inspektion inkl. Mobilitätsgarantie
Für alle Hersteller
Zu fairen Preisen mit Top-Service
Unkompliziert und kompetent
Ersatzwagen ab € 20,- am Tag
Ihre nächste HU ist fällig?
Hauptuntersuchung immer Montag & Donnerstag ab 13.00 Uhr
BOSCH AutoCheck
AUTOCREW
TÜV SÜD
Wir machen das!
werbeagenturnieberle.de
Öffnungszeiten Auto
Mo.- Do. 07.30-12.00 Uhr / 13 - 17 Uhr
Fr. 7.30 - 13.00 Uhr
Wunderle
Freiburger Strasse 17, 79199 Kirchzarten

Billiger ist nicht immer besser

Ratgeber: Wann man seine Kfz-Police kündigen kann und was dabei zu beachten ist

(djd.) Jeder Autofahrer in Deutschland hat eine Kfz-Versicherung. Spätestens nach einer Beitragserhöhung oder einem Schadenfall fragen sich viele Versicherungsnehmer, ob die gewählte Versicherung wirklich die passende ist. Geht es nicht billiger und besser? Im Internet kann man auf Vergleichsportalen nach dem passenden Tarif suchen. Doch die Sache hat einen Haken: Die Onlineportale sind selten unabhängig und beziehen auch nicht immer sämtliche Anbieter in eine Kalkulation mit ein.

Beitragshöhe nicht immer das entscheidende Kriterium

Zudem ist die Beitragshöhe nicht immer das entscheidende Kriterium. Denn langfristig kann ein billiger Tarif unter Umständen dazu führen, dass Versicherungsnehmer für bestimmte Leistungen selbst aufkommen müssen. Das geht dann mehr ins Geld als ein etwas höherer Beitrag. Relevant sind auch die Zusatzleistungen eines Versicherers. Bei der Kfz-Versicherung der Nürnberger Versicherung etwa steht die Kundenkarte allen Versicherungsnehmern in Form eines digitalen Passes für die digitale Brieftasche - das sogenannte Wallet - zur Verfügung. Die Vorteile des digitalen Passes: Man hat seine Vertragsinfos stets zur Hand, kann im Schadenfall mit dem Unfallgegner alle relevanten Infos kontaktlos per QR-Code teilen und kann den Schaden bequem online melden. Auch erhält man Tipps zum Verhalten am Unfallort. Zudem ist es möglich, den Pass an Mitversicherte weiterzuleiten.

In diesen vier Fällen kann man seine Kfz-Versicherung kündigen:

1. Ablauf der Vertragszeit:
In der Regel laufen Kfz-Verträge von 1. Januar bis 31. Dezember. Da die Kündigungsfrist einen Monat beträgt, kann man jedes Jahr bis spätestens 30. November die Versicherung kündigen. Achtung: Das Kündigungsschreiben muss spätestens an diesem Tag bei der Versicherung eingegangen sein. Die Kündigungsfrist von einem Monat muss auch bei Verträgen eingehalten werden, die in der Laufzeit vom Kalenderjahr abweichen.

2. Fahrzeugwechsel:
Wer sich während der Laufzeit der Kfz-Versicherung für die Anschaffung eines anderen Fahrzeugs - egal ob neu oder gebraucht - entscheidet, kann ebenfalls seine Police kündigen.

3. Beitragserhöhung:
Wenn der Versicherer den Tarif anhebt, kann man von seinem Sonderkündigungsrecht Gebrauch machen und die Autoversicherung wechseln. Allerdings nur, wenn die Erhöhung nicht aufgrund einer Höherstufung in der Schadenfreiheitsklasse erfolgt ist.

4. Schadenfall:
Auch im Schadenfall steht Versicherungsnehmern ein außerordentlicher Wechsel zu. Wer etwa mit der Schadenabwicklung seines Versicherers unzufrieden ist oder eine Werkstattbindung nicht akzeptieren will, kann sich auf sein Sonderkündigungsrecht berufen.

Dank digitaler Kundenkarte kann man im Schadenfall mit dem Unfallgegner alle relevanten Infos kontaktlos per QR-Code teilen.
Foto: djd/Nürnberger Versicherung/Getty Images/Aleksandar Georgiev

Rieder
Wir machen, dass es fährt.
10
KFZ - WERKSTATT
Ihr Kompetenter Servicepartner Ihres E-Fahrzeuges
Unsere Mitarbeiter sind immer auf dem neuesten Stand der Technik.
Somit dürfen wir umfangreiche Wartungs- und Reparaturarbeiten sowie Inspektionen an Hybrid- und reinen Elektrofahrzeugen durchführen.
Hauptstr. 72 • 79254 Oberried • Tel. 07661/40 46
info@rieder.go1a.de • www.rieder.go1a.de

Feucht-fröhliche Feiern an Fasching

Schon ab 0,3 Promille ist der Schein in Gefahr

Wer an Fasching unbeschwert feiern will, sollte sein Fahrzeug besser in der Garage lassen. "Gehen Sie kein Risiko ein. Steigen Sie lieber auf andere Verkehrsmittel um oder lassen sich abholen“, sagt Verkehrspsychologe Thomas Wagner. Die Polizei führt in der Faschingszeit gezielt Kontrollen durch. Wer mit 0,5 Promille am Steuer erwischt wird, muss bereits beim erstmaligen Verstoß mit 500 Euro Bußgeld, zwei Punkten in Flensburg und einem Monat Fahrverbot rechnen. Wenn es um‘s Fahren unter Alkoholeinfluss geht, kennt der Gesetzgeber kein Pardon, da: Schon bei 0,5 Promille Alkoholgehalt im Blut erhöht sich das Unfallrisiko um das Doppelte, bei 0,8 Promille um das Vierfache und bei 1,1 Promille, der absoluten Fahruntüchtigkeit, um mehr als das Zehnfache. Vielen ist nicht bewusst, dass bei einer Verkehrsgefährdung schon ab 0,3 Promille ein Straftatbestand vorliegen kann, der drei Punkte im Fahreignungsregister, Entziehung der Fahrerlaubnis plus Geld- oder Freiheitsstrafe zur Folge hat. Diese Regelung betrifft auch Radfahrer.

Quelle: DEKRA

Die Autoseite

Ihre Fachwerkstätten aus der Region sind für Sie da!

Wie fit ist das Auto?

Sicher in den Winterurlaub

(txn.) Auf den Ski-Urlaub freuen sich viele schon das ganze Jahr. Oft wird mit dem eigenen Auto gereist. Mit guter Vorbereitung sind Langstreckenfahrten während der kalten Jahreszeit kein Problem - das gilt heute sogar für E-Autos. Doch um das Reiseziel sicher zu erreichen, gilt es einiges zu beachten.

Ein Elektroantrieb braucht bei Kälte zwar mehr Strom, wer seine Reiseroute entlang der mittlerweile fast 29.000 Ladestationen plant, kommt aber problemlos durch Deutschland. Auch in Österreich und Norditalien ist das Versorgungsnetz gut ausgebaut.

Für die Fahrt ins Skigebiet brauchen die Winterreifen ausreichend Profil, es sollten mindestens 4 mm sein. Auch Schneeketten gehören ins Auto; es empfiehlt sich, das Anlegen und Abnehmen vorher zu üben. Und vor der Abfahrt wird das Fahrzeug gründlich geprüft. Stimmt der Luftdruck, funktionieren Lichtanlage und Blinker einwandfrei, ist Frostschutzmittel im Kühler und wurde die Bremsanlage kontrolliert? Auf die Check-Liste gehören auch neue Scheibenwischer, Wischwasser mit Frostschutz und geeignete Werkzeuge, um das Auto von Eis und Schnee zu befreien.

Vor der Fahrt in den Winterurlaub sollte das eigene Auto gründlich geprüft werden. Ein Kfz-Schutzbrief übernimmt im Notfall die Kosten für die Pannen- und Unfallhilfe sowie für die Rückreise.
txn-Fotos: 123rf/Itzehoer

Warndreieck und Verbandskasten müssen griffbereit sein, für den Notfall empfehlen sich feste Arbeitshandschuhe. „Wir empfehlen, für jede Person im Fahrzeug eine Warnweste mitzuführen“, erklärt Thiess Johannssen von den Itzehoer Versicherungen. „In Italien ist das sogar vorgeschrieben.“ Die Westen sollten während der Fahrt in Griffweite sein.

Für die Beladung gilt: Schweres Gepäck gehört nach unten und Koffer müssen gesichert werden. Das Ski-Equipment wird am besten in einer Dachbox untergebracht. Für lange Urlaubsfahrten empfiehlt sich zudem ein Kfz-Schutzbrief, der europaweit die Kosten für Pannenhilfe, Mietwagen und Krankenrücktransport übernimmt.

Chip-Tuning und Versicherungsschutz

(txn.) Endlich die maximale Motorleistung freischalten und kraftvoller beschleunigen - trotz der Diskussion um Spritverbrauch und Umweltschutz boomt das sogenannte Chip-Tuning. Manche Anbieter werben mit bis zu 50 Prozent mehr Leistung für das Fahrzeug. Gefragt ist auch das sogenannte Eco-Tuning, mit dessen Hilfe die Motorelektronik so modifiziert wird, dass auch bei sportlichem Fahrverhalten ein geringerer Treibstoffverbrauch zustande kommen soll. Autobesitzer, die sich für Chip-Tuning interessieren, sollten eine Fachwerkstatt aufsuchen und keinesfalls selbst Hand anlegen. Generell gilt: Je günstiger das Angebot, desto größer können die möglichen Risiken sein. Es drohen schlechtere Abgaswerte, überhöhte Temperaturen und Motorschäden, gleichzeitig nimmt der Verschleiß zu, da Kupplung, Getriebe und Bremsen stärker belastet werden. Mitunter sind auch noch teure Reifen mit höherem Geschwindigkeitsindex erforderlich.

Damit nicht genug: Chip-Tuning ist eine technische Veränderung am Fahrzeug und somit erlischt die Herstellergarantie auf die betroffenen Bauteile. Deswegen bieten professionelle Tuner eine Garantieübernahme an. Aber es gibt noch andere Dinge, auf die zu achten ist: „Die Mehrleistung des Motors muss unverzüglich der Versicherung gemeldet werden“, so Thiess Johannssen von den Itzehoer Versicherungen. „Fahrzeughalter sollten einkalkulieren, unter Umständen höhere Versicherungsbeiträge zahlen zu müssen.“ Und Vorsicht: Ist das Tuning nicht in die Fahrzeugpapiere eingetragen, kann der Versicherungsschutz gefährdet sein. Zudem muss für jegliche Motorveränderung, also auch für das Chip-Tuning, ein Prüfgutachten vorliegen. Fehlt dieses, verliert das Fahrzeug seine Betriebserlaubnis. Um auf Nummer sicher zu gehen, empfiehlt es sich, vorab bei der Autoversicherung nachzufragen.

Mehr Fahrspaß durch Chip-Tuning? Die technische Veränderung der Motorleistung muss unbedingt der Zulassungsbehörde und der Kfz-Versicherung gemeldet werden.
Foto: L.Dolgachov/123rf/Itzehoer

Freie Fahrt ohne Triefnase

Zur Pollenabwehr regelmäßig den Innenraumfilter des Autos wechseln

(djd.) Rund zwölf Millionen Menschen in Deutschland über 14 Jahren rechnen sich laut Statista selbst zu den Allergikern. Diese Zahl ist seit Jahren konstant. Viele müssen den Kontakt mit Tierhaaren vermeiden, andere reagieren auf bestimmte Nahrungsmittel allergisch. Am weitesten verbreitet ist allerdings die Überempfindlichkeit gegen Blütenpollen. Brennende gerötete Augen und eine Triefnase sind sichtbare Symptome, zudem fühlen sich Betroffene oft müde und schlapp. Das ist nicht nur unangenehm, sondern kann beispielsweise im Straßenverkehr durch Unachtsamkeit schnell zu gefährlichen Situationen führen. Helfen können Innenraumfilter im Auto, die Pollen und andere Allergene wirksam abhalten.

Für frische Luft sorgen

Allerdings setzen sich die Innenraumfilter mit der Zeit von selbst zu und verlieren dadurch deutlich an Wirkung. Das können Autofahrer im Alltag beobachten: Wenn sich zum Beispiel unangenehme Gerüche im Fahrzeug ausbreiten, die Klimaanlage nicht richtig läuft oder die Scheiben häufig beschlagen, wird es Zeit für einen Stopp in der Fachwerkstatt. „Der Filter sollte mindestens einmal jährlich oder alle 15.000 Kilometer ausgetauscht werden. Ein guter Zeitpunkt ist das Frühjahr, wenn die Pollenflugsaison ihren Höhepunkt erreicht und eine besonders starke Filtrationsleistung gefragt ist“, erklärt Bosch-Expertin Carmina Hohloch. Ein frischer Filter verhindert zudem Ablagerungen in der Klimaanlage und unterstützt so deren energieeffizienten Betrieb. „Der Austausch ist im selben Rhythmus selbstverständlich auch für Hybrid- und Elektrofahrzeuge notwendig“, sagt die Expertin weiter. Bei elektrischen Antrieben ist die Klimaanlage ebenfalls für die Antriebsbatterien zuständig - diese benötigen sowohl im Winter als auch im Sommer eine gute Temperierung, um ihre Leistung zu bringen und die Batterie zu schonen.

Ohne Triefnase ans Ziel: Für Allergiker ist es eine Wohltat, wenn Pollen aus der Umgebungsluft nicht mehr ins Auto gelangen können.
Foto: djd/Robert Bosch

Schutz auch gegen Viren und Bakterien

Neuere Innenraumfilter können nicht nur Allergene und Staub aus dem Auto fernhalten. Mit einer speziellen antimikrobiellen Schicht wirken effektiv gegen Viren und Bakterien sowie gegen Schimmelwachstum. Die Filtertechnik ist im Austausch auch für ältere Fahrzeugmodelle verfügbar, mehr Details gibt es in Fachbetrieben vor Ort. Hochwertige Innenraumfilter mit Aktivkohleschicht verfügen für eine effektive Wirkung über einen mehrstufigen Aufbau. Das Filtervlies bindet Allergene und Pollen, während eine feine Mikrofaserschicht über 98 Prozent aller Feinstaubpartikel auffängt. Zusätzlich neutralisiert die Aktivkohleschicht schädliche Gase.

Rudiger Schuler
KFZ-MEISTERBETRIEB
SERVICE RUND UM´S AUTO
KIRCHZARTEN
Tel. 0 76 61 - 27 37
www.rudiger-schuler.de

Wir suchen ab sofort:
KFZ Mechatroniker (m/w/d)
Ihre Tätigkeit umfasst:
• Mechanische Instandsetzungs- und Inspektionsarbeiten
• Einbau von Zusatzausrüstungen, z.B. Anhängerkupplungen etc.
• Den Umgang mit KFZ-Diagnosetechnik/Software
Wir bieten:
• Einen modernen, sehr gut ausgestatteten Arbeitsplatz
• Sehr gute und leistungsorientierte Vergütung
• Urlaubs- und Weihnachtsgeld
• Tolles Team und freundliche Kollegen
Bewerbungen bitte an E-Mail: ahw.wursthorn@t-online.de
oder Mobil an 0175 - 2 04 57 77
AUTOHAUS WURSTHORN GmbH
KIRCHZARTEN · WILHELM-SCHAUENBERG-STR. 1 · TEL. 07661 - 36 54

AUTOLACKIEREREI
GHT
KAROSSERIE & LACKIERARBEITEN
KIRCHZARTEN
TEL. 07661 - 912332 WWW.AUTOLACKIEREREI-GHT.DE

AUTO DIENST
DIE MARKEN-WERKSTATT
Für alle Fahrzeuge · Inspektionen
HU/AU · Unfallinstandsetzung
Klimaservice · Scheibenreparatur
Autohandel
Walter Hätti
Schwarzwaldstr. 330 · 79117 Freiburg
Telefon 0761/64411
E-Mail: automobile-haetti@t-online.de

AUTO ECKERT seit 1927
FAHREN ERLEBEN SERVICE
GUTE FAHRT!
-für alle Fabrikate-
Dank bestem Service...
weil Werkstatt Vertrauenssache ist.
- Inspektionsservice
- 3D-Achsvermessung
- modernste Diagnosetechnik
- HU/AU
- Glasservice
- Unfallinstandsetzung
- Reifenservice
- Räderhotel
- Radwaschanlage
Bei jeder Inspektion schenken wir Ihnen eine Fahrzeugwäsche in unserer neuen Waschanlage!
Auto Eckert
Inh.Carolin Rapp e.K
Hauptstraße 56
79254 Oberried
Tel.07661 - 4213

Schnitt - Farbe - Styling - Wohlfühlen
Wir sind gerne für Sie da!

Friseur Rombach
SCHÖNE HAARE · LA BIOSTHETIQUE
Ab sofort online Buchung möglich:
www.friseur-rombach.de
Friseur Rombach
Bahnhofstr. 20
79199 Kirchzarten
Tel: 07661-3003
Inhaber: B. Maier
E-Mail: info@friseur-rombach.de

www.friseurganter.de
Wer uns findet, findet uns gut!
FRISEUR GANTER
Freiburg-Kappel
Reichenbachstr. 16
0761-63102

Ihr Friseur mit gesundheits- und umweltbewussten Produkten und 100% naturreinen Pflanzenfarben
Natürlich Haar
Ihr ganzheitlich arbeitender Naturfriseur
Jessica Müller
Hauptstraße 26 • 79199 Kirchzarten • Tel. 07661/9894245

Einige Trends kommen immer wieder und feiern Comeback. Neuinterpretiert lassen sie sich immer wieder aufleben.
Raffinierte Stufungen und Contouring-Effekte sorgen für einen cleanen und modernen Look und schaffen die Basis für wilde Undone-Stylingmöglichkeiten.
Lassen Sie sich von den neuen dynamischen Trendcuts inspirieren und schöpfen Sie neue Energie. Think and feel positive!

Quelle: Zentralverband des Deutschen Friseurhandwerks
Fotos: Zentralverband des Deutschen Friseurhandwerks

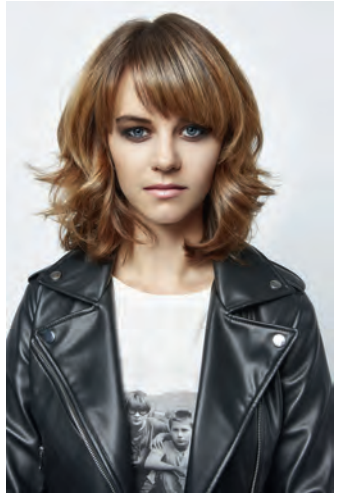

French Cut
An French-Hair kommt man diese Saison nicht vorbei. Typisch für den French-Style ist die stark durchgestufte Schlüsselbein-Länge kombiniert mit einem vollen Pony. Dieser reicht bis über die Augenbrauen und kann dadurch auch lässig zur Seite gestylt werden. Der French Cut lebt vom Pony! Auch beim French-Cut sind die Ansätze für noch mehr Dynamik dunkler coloriert und die Längen und Spitzen aufgehellt und in einem metallischen Goldkupferton eingefärbt.

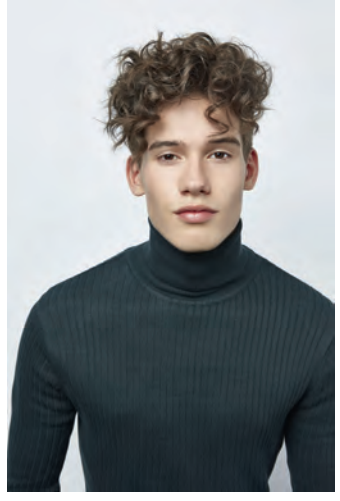

New Wave
Locken bleiben auch in dieser Saison DER Trend bei den Männern. Ob temporär mit dem Stylingeisen oder für die mutigeren mit einer permanenten Umformung, durch das überlange Deckhaar ist der Haarschnitt prädestiniert für ein lockiges Styling. This is New Wave.

Good Girl
Der Mittelscheitel ist ein absoluter Klassiker und angesagter denn je. Die softe Stufung des schulterlangen Haars unterstützt die natürliche Bewegung und die Kombination von Mittelscheitel und einem überlangen Pony, der bis zu den Mundwinkeln reicht, sorgt für einen unkomplizierten Ready to Wear Look. Für einen Hauch Glamour sorgt ein Glossing mit kühlen Pigmenten. Eine elegante Good-Girl-Frisur.

Foto: pixabay.de

Dorfhelferinnen

Auch im Dreisamtal im Einsatz

Kirchzarten *(dt.)* Das Familienwerk Sölden e.V. ist mit ca. 300 Mitarbeiterinnen bundesweit der größte Anbieter von Familienpflege und unterstützt Familien in Südbaden und somit auch im Dreisamtal.

Wenn Mütter oder Väter wegen Krankheit ausfallen und deshalb Kinder und Haushalt nicht versorgen können, dann springen die Dorfhelferinnen, in der Regel im Auftrag der gesetzlichen Krankenkassen) ein und unterstützen die Familie. Weitere Infos auf www.familienwerk-soelden.de.

Das Familienwerk Sölden arbeitet ausschließlich mit Fachkräften, vor allem mit Familienpflegerinnen. Es ist ein Ausbildungsbetrieb Anstellungsträger für die Praxisintegrierte Ausbildung (PIA) zur Familienpflegerin in Kooperation mit den Marta Belstler Schulen.

Ab Oktober wird eine attraktive Möglichkeit für Quereinsteigerinnen angeboten: der Vorbereitungskurs für eine Schulfremdenprüfung zur Familienpflegerin. Mit diesem Angebot werden vorrangig Frauen angeboten, die sich z. B. nach einer Familienphase beruflich neu orientieren möchten. Oder auch an alle, die gerne ihre Erfahrungen in der Führung des eigenen Familienhaushalts fachlich vertiefen und beruflich nutzen wollen. Diesen Vorbereitungskurs zur Schulfremdenprüfung wird mit den Marta- Belstler-Schulen in Freiburg angeboten.

Vortrag am 1. März

Hochsensibilität

Freiburg *(dt.)* Am Mittwoch, dem 1. März, 19.30 bis 21.00 Uhr wird in einem Vortrag mit Diskussion Hochsensibilität als Gabe und Herausforderung behandelt. Referent ist der Paarberater, Supervisor und Musiker Enno Kastens.

Es geht darum, wie Hochsensible selbst und diejenigen, die in Familie, Partnerschaft und Arbeitsumfeld mit ihnen zu tun haben, damit gut umgehen können.

Der Eintritt beträgt 6.-/4.- Euro. Eine Anmeldung ist möglich, aber nicht erforderlich. Veranstaltungsort ist das Ernst-Lange-Haus, Habsburgerstraße 2. Weitere Informationen bei der Evangelischen Erwachsenenbildung Freiburg www.erwachsenenbildung-freiburg.de, eeb.freiburg@kbz.ekiba.de, Tel. 0761 / 70 86 342.

Digitalisierung zum Abbau der Bürokratie nutzen

Pflege Partner Kirchzarten im Gespräch mit Rita Schwarzelühr-Sutter (MdB)

Kirchzarten *(glü.)* Die SPD-Bundestagsabgeordnete Rita Schwarzelühr-Sutter besuchte jetzt den ambulanten Pflegedienst Pflege Partner in Kirchzarten. In einem Gespräch mit dem Geschäftsführer Manuel von Gierke, dem Gründer Eike von Gierke, langjährig Mitarbeitenden, dem Pflegedienstleiter Sven Vogt und SPD-Kreisrätin Jennifer Sühr vom Ortsverein SPD Dreisamtal wurde über die aktuellen Herausforderungen der ambulanten Pflege gesprochen.

„Die Verwaltung muss aus der Pflege raus und die Digitalisierung zum Abbau der Bürokratie umgesetzt werden“, stellte Eike von Gierke zu Beginn des Gesprächs fest. Für ihn sei es wichtig, dass die Mitarbeitenden möglichst wenige Verwaltungsaufgaben erledigen müssen und sich voll auf die Pflege der Menschen konzentrieren können. Vor Ort laufe Einiges bereits digital. So erfassten die Mitarbeiter z.B. auf dem Tablet ihre erbrachten Leistungen. Doch bis zur Abrechnung mit den Krankenkassen gäbe es jedoch viele weitere Schritte. „Wir müssen digital eingereichte Unterlagen tatsächlich per Post nachschicken, ein unnötiger Aufwand“, erklärte Manuel von Gierke, der auch Erfahrungen im dänischen Gesundheitssystem sammeln konnte. Dieser Forderung stimmte Rita Schwarzelühr-Sutter voll und ganz zu: „Damit aber ein tatsächlicher Mehrwert entsteht, müssen nicht nur Leistungserbringer, sondern auch Leistungsträger Abrechnungsverfahren einfach und digital ermöglichen.“

Der „Pflege Partner“ im Gespräch mit der Politik: Eike und Manuel von Gierke (hinten v.l.), Manuela Lutz, Bettina Schuler, Pflegedienstleiter Sven Vogt, Rita Schwarzelühr-Sutter, Dorothea Zepp und SPD-Kreisrätin Jennifer Sühr (vorne v.l.). *Foto: Privat*

Für von Gierke ist der Fachkräftemangel aktuell kein Problem: „Das wird im Laufe der nächsten Jahre sicherlich eine Herausforderung, wenn Teile unserer Belegschaft in Rente gehen.“ Im Betrieb arbeiten neun examinierte Fachkräfte in der Pflege und drei Mitarbeiter in der Hauswirtschaft, die täglich mit drei Touren 50 Menschen versorgen. Bettina Schuler und Dorothea Zepp, langjährige Mitarbeiterinnen des Pflegedienstes, wünschen sich von der Politik, dass auch nichtpflegerische Leistungen wie „Gespräche führen“ Bestandteil der Leistungsabrechnung werden.

PraxisTafel

Häusliche Kranken & Seniorenpflege
Verleih von Hausnotrufgeräten
PFLEGE mobil
• Pflege zu Hause - individuell & zuverlässig
• 24-Std. Rufbereitschaft, Hausnotruf
• Patientenbetreuung ausschliesslich durch exam. Pflegepersonal
• Alle Pflege- & Krankenkassen
• Kostenfreie Beratung
79252 Stegen • Hirschenweg 6 • Tel. 07661/91 24 61 • www.pflegemobil.info

Freiburg/Dreisamtal *(dt.)* **Alle zwei Monate kommen die Pfandspenden aus den neun Beckesepp Supermärkten einem anderen sozialen Projekt aus der Region zugute. Zuletzt wurde für den Förderverein der Esther-Weber-Schule in Emmendingen/Wasser gesammelt. Zahlreiche Beckesepp-KundInnen haben ihren Pfandbon gespendet, anstatt ihn selbst einzulösen. Mit dem dadurch erzielten Betrag in Höhe von aufgerundet 2.200.- Euro wird die Schule bei der Anschaffung eines Elektro-Rollfiets unterstützt. Die Spezialräder bilden eine Kombination aus Fahrrad und Rollstuhl. Menschen mit einer Beeinträchtigung sitzen vorne, die Betreuungsperson übernimmt die Fortbewegung auf dem Rad. Die bereits vorhandenen zehn Standard- und Elektro-Rollfietse der Schule sind mittlerweile deutlich in die Jahre gekommen und zeigen zunehmend Verschleißerscheinungen. Die Spendensumme fließt nun in die Anschaffung eines generalüberholten Rollfiets mit elektrischer Unterstützung.**

Unser Foto zeigt v.l.: Johannes Ruf, Geschäftsführer, Beckesepp; Schüler Michael Wotschel, Annette Bumann, Erzieherin, 2. Vorstand; und Schulleiterin Birgitta Stephan bei der symbolischen Scheckübergabe auf dem Schulgelände. *Foto: privat*

Die Erbengemeinschaft im Grundbuch

Klarheit ist bei einem Verkauf wichtig

– Anzeige –

Dr. Klaus Märker

Grundstücke bleiben oft über mehrere Generationen im Familienbesitz, insbesondere, wenn es sich um landwirtschaftlich genutzte Flächen handelt. Häufig machen sich die Beteiligten gar keine Gedanken darüber, wie die rechtliche Situation ist, wenn man die Grundstücke „in der Gemeinschaft" hält. Das Grundbuch verzeichnet aber in einem solchen Fall alle Mitglieder der Erbengemeinschaft als Eigentümer, wobei die jeweilige Quote nicht vermerkt wird. Haben wir es beispielsweise mit einem Nachlass zu tun, an dem zwei Kinder des Erblassers beteiligt sind und vier Enkelkinder (als Kinder eines bereits verstorbenen Kindes), so stehen sechs Personen im Grundbuch. Dass die Enkelkinder jeweils nur eine geringe Quote (von 1/12) haben, ist dem Grundbuch nicht zu entnehmen. Dauert ein solcher Zustand über Jahre an, so bilden sich mitunter weitere Erbengemeinschaften, weil einer der Erben seinerseits verstirbt und an seine Stelle wiederum eine Erbengemeinschaft tritt. Schwierigkeiten ergeben sich in diesen Fällen immer dann, wenn Grundbesitz veräußert werden soll. Es ist oft schon schwierig, mit allen im Grundbuch verzeichneten Miteigentümern Einvernehmen zu erzielen. Noch schwieriger wird es, wenn auch noch Ermittlungen darüber angestellt werden müssen, wer an die Stelle eines zwischenzeitlich Verstorbenen getreten ist. Man sollte daher darauf achten, dass die Rechtsverhältnisse an Nachlassgrundstücken geklärt werden. Dazu bedarf es stets eines Vertrages zwischen den Beteiligten. Den damit verbunden Aufwand sollte man aber nicht scheuen. Ein langer Zeitablauf macht nämlich in diesem Fall die Dinge nicht besser, sondern komplizierter.

Dr. Klaus Märker, Rechtsanwalt und Fachanwalt für Erbrecht, Rechtsanwälte und Fachanwälte Dr. Fricke & Partner, Freiburg.

(Näheres hierüber unter den Stichwörtern „Verjährung" und „Pflichtteil" in dem von Fricke/Märker/Otto verfassten Wörterbuch „Erbrecht von A bis Z", welches im Verlag Karl Alber in Freiburg erschienen und im Buchhandel erhältlich ist. Weitere Informationen auch im Internet unter www.dr-fricke-partner.de)

Fricke/Märker/Otto
Erbrecht von A–Z
Eine Darstellung ohne Juristendeutsch

Sechste – neu bearbeitete und erweiterte – Auflage

252 Seiten, kartoniert
ISBN 978-3-495-48810-2.

Dr. Weddig Fricke†, Dr. Klaus Märker und Christian Otto
Rechtsanwälte in Freiburg

Der praktische Ratgeber macht die aktuelle Rechtslage transparent. Behandelt werden 80 Begriffe in alphabetischer Reihenfolge – u.a. folgende:

- Ehegattentestament
- Enterbung
- Erbschaft- und Schenkungsteuer
- Patientenverfügung
- Pflichtteilsrecht
- Sittenwidriges Testament
- Unternehmertestament

Beispiel Schenkungen, die der Testierende seinen Kindern gemacht hat, werden in der Regel bei einer späteren Nachlassverteilung nicht ausgeglichen, wenn es an einer entsprechenden testamentarischen Regelung fehlt

Die Autoren verfügen über langjährige anwaltliche Erfahrung auf diesem Spezialgebiet.

VERLAG KARL ALBER • FREIBURG I. BR.

Eine Gemeinschaft lebt füreinander

Jetzt fand wieder ein Begegnungsnachmittag für Trauernde statt

Kirchzarten *(glü.)* „Eine Gemeinschaft lebt miteinander. Eine Gemeinschaft lebt füreinander" lautet der Slogan der Bürgerstiftung Kirchzarten. Das ist kaum so intensiv spürbar wie beim Begegnungsnachmittag für trauernde Angehörige, der jetzt nach der „Corona-Zwangspause" wieder in der Großen Stube der Talvogtei stattfand. In seiner Begrüßung machte Bürgermeister Andreas Hall deutlich, dass solch ein Treffen zeige, wie das Füreinander und Miteinander in der Gemeinde gelebt werde. „Sie haben im vergangenen Jahr einen schweren Schicksalsschlag verkraften müssen", so Hall „ und einen lieben Menschen an Ihrer Seite verloren. Dieser Nachmittag soll Ihnen eine Möglichkeit schaffen, einmal mit anderen, die das gleiche Schicksal erlitten haben, ins Gespräch zu kommen."

Bernd Scherer, Vorstand der Bürgerstiftung, begrüßte ebenfalls die Gäste und bedankte sich besonders bei den Schülerinnen und Schülern der Zarduna-Schule, dass sie sich auch diesmal wieder, zusammen mit ihrer Rektorin Sophie Nizielski und Konrektor Reiner Siegismund, liebevoll um die Bewirtung der Gäste kümmerten. Bewährt organisiert wurde diese Veranstaltung von Roswitha Freykowski und Sabine Beck von der Bürgerstiftung Kirchzarten sowie Angelika Schweizer vom der katholischen Kirchengemeinde.

Die Trachtengruppe Kirchzarten unterhielt die Gäste beim Begegnungsnachmittag für trauernde Angehörige. *Foto: Privat*

Ein kleiner Höhepunkt des Nachmittags war der „private Heimatabend" der Trachtengruppe Kirchzarten für die Gäste. Es wurden gemeinsam bekannte Lieder gesungen, nette Heimatgeschichten in Mundart vorgetragen und Maria Wißmann begeisterte mit ihrem Glockenspiel. Die Trachtengruppe brachte durch ihre herzliche Art viel Leichtigkeit in diesen Nachmittag. Wie schon vor Corona berichtete Dargleff Janke, Kirchzartens Archivar, wieder über ein interessantes Thema aus Kirchzarten: „Das Wasser in Kirchzarten und die Nutzung der Wasserkraft." Er unterlegte seinen kurzweiligen Vortrag mit aussagekräftigen Bildern. Dabei beeindruckte z.B., dass es 1395 schon eine Trinkwasserleitung in Kirchzarten gab und Kirchzarten bereits 1887 fortschrittlich einen Wasserleitungsplan hatte. Dieser unterhaltsame und gemütliche Nachmittag habe den Teilnehmenden, so war am Ende zu hören, Abwechslung und die Möglichkeit zum Gespräch gebracht.

Erste-Hilfe-Kurse

Kirchzarten *(dt.)* Das Deutsche Rote Kreuz (DRK) bietet im Alten Rathaus, Bundesstraße 2 in Kirchzarten, Erste-Hilfe-Kurse an, die auch für FührerseinanwärterInnen geeignet sind. Es sind keinerlei Vorkenntnisse erforderlich.

„Richtig helfen können – ein gutes Gefühl!", dieser Lehrgang liefert die Handlungssicherheit in Erster Hilfe bei nahezu jedem Notfall in Freizeit und Beruf. Kursinhalte sind das Absichern von Unfallstellen, Auffinden einer Person, Kontrolle der lebenswichtigen Funktionen, Umgang mit Störungen der lebenswichtigen Funktionen, Herz-Lungen-Wiederbelebung sowie zahlreiche praktische Übungsmöglichkeiten.

Termin 1 ist am Montag, 6. März, 18.00 - 21.30 Uhr und Montag, 13. März, 18.00 - 21.30 Uhr. Termin 2 am Dienstag, 7. März, 9.00 - 12.30 und Mittwoch, 8. März, 9.00 - 12.30 Uhr. Die Kursgebühr beträgt 60,- € pro Person/Einheit.

Anmeldung bitte per E-Mail direkt an die Kursleiterin: Kathrin.ringelmann@drk-freiburg.de, die Teilnehmerzahl ist begrenzt.

Der SV Kirchzarten mit neuen Kursen

Mit „Pilates intense" und attraktivem „Kraft-Training-Deal" fit bleiben

Kirchzarten *(glü.)* Kirchzartens großer Sportverein, der SVK, lädt zu neuen interessanten Kursen und Angeboten, um mit persönlichem Einsatz etwas für die eigene Fitness zu tun. So startet am Dienstag, dem 28. Februar 2023 ein neuer „Pilates intense-Kurs". Kurs-Zeit ist von 17:30 bis 18:20 Uhr im Gymnastikraum am Sportplatz, Oberriederstr. 3. In einem ganzheitlichen Körpertraining werden Atmung und Bewegung in Einklang gebracht, die tiefe Bauch-, Rücken- und Beckenbodenmuskulatur aktiviert, der Rumpf stabilisiert und die Beweglichkeit kontrolliert. Konzentrierte Bewegungsausführungen stehen im Vordergrund, ein gutes Körpergefühl wird trainiert. Kursleiterin ist Verena Meier. Für den Schnupperkurs bis Ostern mit fünf Terminen zahlen Vereinsmitglieder 18 Euro, Nichtmitglieder 30 Euro. Anmeldung unter www.svkirchzarten.de/gesundheit/

Das SVKfit bietet in einem „Super-Deal" attraktives Fitness- und Krafttraining für junge Leute und Erwachsene. Alle Neumitglieder haben aktuell die Möglichkeit, sich einen 40 Euro-Zuschuss des DOSB zu sichern! Damit trainieren Jugendliche und junge Leute zwischen 15 und 25 Jahre für nur 18,99 Euro monatlich und einer kostenlosen Vereinsmitgliedschaft von über sieben Monaten. Erwachsene ab 26 Jahre trainieren für nur 24,50 Euro monatlich mit einer kostenlosen Vereinsmitgliedschaft von über vier Monaten. Weitere Infos und Anmeldung sind unter www.svkirchzarten.de/svkfit/ möglich. Der DOSB-Gutschein ist unter www.sportnurbesser.de erhältlich.

Depression?

Alkohol, Medikamente oder Drogen?

Freiburg *(dt.)* Die Suchtberatung Freiburg, Oberau 23, bietet einen Kurs „Depression? Alkohol, Medikamte oder Drogen" an. Der Kurs umfasst insgesamt sechs Termine mit einem Vorgespräch, vier Gruppenterminen und ein Nachgespräch. Die Gruppentermine finden jeweils fortlaufend Montagnachmittags von 16.00 bis 17.30 Uhr statt und haben die Inhalte: Was ist eine Depression?, Wie entsteht sie? Wie kann man sie behandeln? Gebrauch – Missbrauch – Abhängigkeit, Auswirkungen von Suchtmittelkonsum bei depressiver Symptomatik; Wie kann es weiter gehen? Information über Behandlungsmöglichkeiten.

Ein nächster Kurs beginnt am 6. März, die Teilnahme ist kostenfrei. Wer sich angesprochen fühlt und Interesse hat, kann sich gerne telefonisch zu einem Gespräch anmelden „Wir nehmen uns Zeit für Sie und informieren gerne über unser Angebot", so Kursleiterin Dipl.-Psych. Renate von Lucadou. Weitere Infos auf www.suchtberatung-freiburg.de, Tel.: 0761/20760.

VUM WUNDERFITZ:

Wir brauchen sie vermutlich bald wieder

„Die Hilflosigkeit ist vielleicht das Schlimmste" schreibt Die Zeit in Anbetracht des Erdbebens in der Türkei und in Syrien. Nein, das Schlimmste sind die Betondecken über den Toten und Überlebenden. Dann erst folgen andere „Hilflosigkeiten". Die Hilflosigkeit gegenüber der Politik z.B. – Machtpolitik, internationale Politik, Wahlkampfpolitik usw. Die Hilflosigkeit gegenüber zerstrittenen und instrumentalisierten Bevölkerungsteilen, gegenüber geschlossenen Grenzen, gegenüber anderen Nationen, die in den betroffenen Gebieten schon seit Jahren ihre Finger im Spiel haben und dadurch in Folge politischer Egoismen und Rücksichtslosigkeiten schon sehr lange Zerstörung und Elend verursachten. Und wie überall nach solchen Katastrophen stellt man jetzt Fragen nach der Schuld, den Schuldigen und klagt an: leichtfertige Baupolitik, vernachlässigte Infrastruktur, nicht ernst genommene Warnungen von Geologen. Aber was hilft das jetzt den Opfern, aus gegenseitigen Schuldvorwürfen mitten im Chaos, mitten in der Hilflosigkeit, auch noch politischen Nutzen ziehen zu wollen? Jetzt helfen nur Helferinnen und Helfer, Retter und Retterinnen. Und ihnen allen haben wir alle zu danken. Wir brauchen sie vermutlich bald wieder. Wer weiß, vielleicht sogar bei uns.

Stefan Pflaum

Veranstaltungen im Dreisamtal

GOLDSCHMIEDE Helga Höfele

Altgold, Altschmuck, Silber
Zahngold (auch mit Zähnen)
Wohin damit?
Kostenlose Beratung und fachgerechte Bewertung.
Bei Ankauf sofort Bargeld!
Gerne helfe ich auch beim Sortieren Ihrer Schatzkiste.
Helga Höfele GOLDSCHMIEDE
Hauptstraße 20 · 79199 Kirchzarten
Tel. 0 76 61 - 90 52 58 • Öffnungszeiten: Dienstag bis Samstag jeweils von 10-12.30 Uhr und nach Terminvereinbarung.

Vorverkauf startet

Gemeinde, Trachtenkapelle, Ski-Club und Sportverein feiern Jubiläum

Hinterzarten *(dt.)* Hinterzarten hat allen Grund zu feiern. 875 Jahre wird die Gemeinde alt, 150 Jahre die Trachtenkapelle, 100 Jahre der Ski-Club und 75 Jahre der Sportverein! 2023 wird in der Hochschwarzwälder Gemeinde ordentlich gefeiert! Ab sofort können Karten für das große Jubiläumswochenende vom 11. - 14. August 2023 auf der Kirchwiese in Hinterzarten erworben werden. Auf www.hinterzarten-jubilaeum.de findet man den Link zur reservix Verkaufsseite. Auch in den Tourist-Informationen der HTG können die Karten gekauft werden. Hier können die Tickets zum Vorzugspreis erstanden werden.

Die Dorfrocker, die Partyband Shark, Ernst Hutter & die Egerländer Musikanten …die Tickets können einzeln, oder als Dauerkarte für den kompletten Jubiläumswochenendgenuss erworben werden. Schnell sein lohnt sich!

Die Dorfrocker. *Foto: privat*

Ernst Hutter & die Egerländer Musikanten. *Foto: privat*

Dreisamtäler
Telefon: 07661-3553
info@dreisamtaeler.de
www.dreisamtaeler.de

Pflegen statt Schnippeln

Einführung in die Technik des Obstbaumschneidens

Kirchzarten *(dt.)* Der NABU Dreisamtal lädt am Freitag, dem 24. Februar, 19.30 Uhr, zu einem Vortrag „Pflegen statt Schnippeln I Einführung in die Technik des Obstbaumschneidens“ in den Bürgersaal der Talvogteischeune, Talvogteistraße 2A in Kirchzarten ein.

Andreas Breisinger, (Obstbaumpfleger, LOGL), Leiter des Lehrgangs zum Fachwart für Obst und Garten (Fachwartvereinigung Markgräfler Land) wird unter dem Motto „Was steil steht, wächst; was flach steht, trägt.“ (Helmut Palmer), über die Theorie des Obstbaumschnitts großkroniger Bäume unter besonderer Berücksichtigung naturschutzfachlicher Aspekte sprechen. Die Teilnahme kostet für NABU-Mitglieder 6.- € für Nicht-Mitglieder 8.- €.

Die praktische Einführung folgt am Samstag, 25. Februar mit Hinweisen zu Werkzeugen, Schnitttechnik, Erläuterungen und praktische Anwendungen von Erziehungs-, Erhaltungs- und Verjüngungsschnitt sowie Berücksichtigung naturschutzfachlicher Aspekte. Treffpunkt ist um 10.00 Uhr auf der Streuobstwiese beim Maierhof an der Friedrich-Husemann-Klinik. Dauer bis ca. 13.00 Uhr. Wenn möglich eigene, scharfe, Werkzeuge (Astschere, Baumsäge, Teleskopsäge) mitbringen. Wegen begrenzter Teilnehmerzahl bitte anmelden unter Tel.: 07661 / 90 35 123. Die Teilnahme kostet für NABU-Mitglieder 9.- € für Nicht-Mitglieder 12.- €.

15. Februar 2023 Mi.

● **KIRCHZARTEN Tai-Chi-Kurs**, ein idealer Weg, um mit zunehmendem Alter Frische und Spannkraft, Beweglichkeit und Heiterkeit zu bewahren. von 18 bis 19.30 Uhr im Quartierstreff 20, Bahnhofstr. 20. Der Kurs wird als fortlaufender Kurs angeboten. Mitglieder bezahlen 6 Euro pro Termin, Nichtmitglieder 7.50 Euro. Anmeldung bei Dr. Chu per Mail: V.CHU@POSTEO.DE oder Tel.: 0157-84199170.

● **HINTERZARTEN Kaffee- und Spielenachmittag** von 14 bis 17 Uhr im Pfarrzentrum Hinterzarten.

● **HINTERZARTEN Tanznachmittag** mit unterhaltsamer Musik von 15 bis 17 Uhr im Kurhaus. Der Eintritt ist frei. Veranstalter: Hochschwarzwald-Tourismus

16. Februar 2023 Do.

● **KIRCHZARTEN Fasnet** mit der **Höllenzunft Kirchzarten e.V.** um 13 Uhr in der Talvogtei, um 19 Uhr **Hex Intronisation** beim Gasthaus „Sonne“ und ab 20.11 Uhr **Brauchtumsabend** im Kurhaus mit Darbietungen aus den einzelnen Hexennestern. Eintritt im VK 8 Euro, Abendkasse 9 Euro.

● **KIRCHZARTEN-BURG Aktiver Kreativnachmittag** in der Malwerkstatt, im Garten und am Kaffeetisch für ALLE um 13.30 Uhr im Haus Demant – Generationenhaus der Begegnung, Höfener Str. 109. Kontakt und weitere Infos bei Christel Kehrer Tel.: 07661/905312.

● **KIRCHZARTEN Hemdglunker Fasnet – Fete** ab 14.31 Uhr im Kath. Gemeindehaus St. Gallus mit dem närrischen Gemeinde-Team St. Gallus.

● **KIRCHZARTEN Handarbeitstreff** von 15 bis 17 Uhr im Quartierstreff 20, Bahnhofstr. 20. Bitte aktuellen Aushang beachten!

● **BUCHENBACH Fasnet** mit der **Zainemacherzunft Buchenbach e.V.** mit **Befreiung der Schüler**, ab ca. 10 Uhr und **Narrenbaum stellen**, Stürmen des Rathauses und Entmachtung des Bürgermeisters mit leckerer Narrensuppe in der Sommerberghalle. Ab 20.11 Uhr **Fasnet mit dem Musikverein Buchenbach** für die Jugend ab 16 und für alle tanzlustigen Närrinnen und Narren mit **DJ Nightflyer** in der Sommerberghalle.

● **BUCHENBACH Fasnet** mit der **Seniorengemeinschaft Buchenbach** ab 15 Uhr im Gasthaus „Adler“, musikliasch begleitet von **Klaus Birkenmeier**.

● **STEGEN Fasnet** mit der **Zunft der Waldgeister Stegen** mit **Befreiung der Schüler** der Grundschule mit anschl. Schülerprogramm in der Kageneckhalle, von 14 bis 16.30 Uhr **Fasnetparty** im Jugendzentrum, um 17.11 Uhr **„Großer Hemdglunkerumzug“** und um 17.44 Uhr **Entmachtung der Bürgermeisterin mit Narrenbaumstellen** und anschl. **Kinderfasnet** in der Kageneckhalle.

● **ST. PETER Fasnet** mit der **Seniorengruppe Spätsommer** unter dem Motto **„Fasnacht rund um die Welt“** ab 14.11 Uhr im Pfarrheim bei Kaffee und leckerem Fasnetgebäck.

● **ST. PETER Rathaus stürmen** mit den **närrischen Wieber** um 16 Uhr, Treffpunkt im Garten von Markus Ketterer gegenüber Allianz, Bewirtung durch die **Geisterwölfe**. Ab 19.30 Uhr **Hemdglunki-Party** im Jugendclub.

● **ST. PETER Führung** durch **Barockkirche und Rokokobibliothek** mit Treffpunkt um 15 Uhr an der Klosterpforte.

● **BREITNAU Fasnet** mit der **Schlappenflicker-Zunft-Breitnau e.V.** mit Umtaufen der örtlichen Wirtschaften um 8.11 Uhr, anschl. Befreiung der Schule und Besuch im Kindergarten. Um 12.11 Uhr Eröffnung der Narrentränke in der Kultur- und Sporthalle, um 14.11 Uhr **Narrenbaumstellen** und Bürgermeisterabsetzung mit der **Trachtenkapelle Breitnau**, um 18.11 Uhr **Hemdglunkiumzug** mit Treffpunkt an der Halle, anschl**. Hemdglunkiball**.

● **HINTERZARTEN Fasnet mit der Zunft der Latschari Blaari** und den **Moos Knodle** mit **Wekken im Dorf** um 7.11 Uhr, um 9.11 Uhr Befreiung der Kindergartenkinder im großen Saal des Kurhauses, um 10.11 Uhr Befreiung der Schulkinder und um 11.11 Uhr Verhaftung des Bürgermeisters der seiner Mitarbeiter. **Stellen des Narrenbaumes** ab 15.11 Uhr und **Hemdglunkiumzug** ab 17.11 Uhr, anschl. **HSV-Ball** ab 19.11 Uhr im Kurhaus.

● **OBERRIED Fasnet** mit der **Narrengilde Oberried e.V.** mit **Hemdglunkerumzug** ab 18 Uhr und Abholung der Narrenrechte.

● **KAPPEL Fasnet mit der Narrenzunft Schauinsländer Berggeister** mit **Stürmen des Kindergartens** um 9.30 Uhr, um 11 Uhr **Sturm auf die Schauinslandschule**. **Brauchtumsabend** um 19 Uhr in der Festhalle.

● **EBNET Fasnet** mit der **Zunft der feurigen Salamander Ebnet e.V.** mit Stürmen der Feyel-Schule um 11 Uhr, **Hemdglunkerumzug** ab dem Rathaus um 18.30 Uhr, anschl. **Hemdglunkerball** in der Dreisamhalle.

● **LITTENWEILER Fasnet mit der Zunft der Wühlmäuse** mit **Stürmen der Reinhold-Schneider-Schule** um 10.45 Uhr. Um 19 Uhr **Fesnetausgrabung und Narrenbaumstellen** am Dorfplatz.

● **FREIBURG Offenes Haus und Infoabend** an der **Edith-Stein-Schule** für Agrarwirtschaft, Hauswirtschaft und Sozialpflege ab 19 Uhr, Bissierstr. 17.

17. Februar 2023 Fr.

● **KIRCHZARTEN/BURG Offener Freitags-Treff** um 13.30 Uhr im Haus Demant – Generationenhaus der Begegnung, Höfener Str. 109. Spielenachmittag, Senioren sind herzlich willkommen! Kontakt über Liselotte Tritschler Tel.: 07661/99905.

● **KIRCHZARTEN Fasnet** mit der **Höllenzunft Kirchzarten e.V.** mit **Maskenball** ab 20.11 Uhr im Gasthaus „Herr Fröhlich“, mit dabei **DJ Waschtl** und die **Brigittimatrosen Kirchzarten**.

● **STEGEN Fasnet** mit der **Zunft der Waldgeister Stegen** mit **„Waldgeister-Partynacht“** mit vielen Gastzünften, Auftritten und Guggenmusik ab 20.11 Uhr in der Kageneckhalle. Einlass ab 18 Jahren, Eintritt 2 Euro, ab 22 Uhr 4 Euro.

● **ST. PETER Fasnet** mit der **Zunft der Dachkirnerpfiefer** mit **Kinderfasnet**. Beginn mit Kinderumzug ab 14.11 Ihr mit Treffpunkt ab 13.45 Uhr im Klosterhof, anschl. **Buntes Treiben** und **Bühnenprogramm** in der Elzmattenhalle.

● **BREITNAU Fasnet** mit der **Schlappenflicker-Zunft-Breitnau e.V.** mit **Breitnauer Kinderfasnet** ab 14.11 Uhr in der Kultur- und Sporthalle.

● **HINTERZARTEN Bauernmarkt** von 9 bis 12 Uhr im alten Feuerwehrhaus.

● **OBERRIED Bauernmarkt** mit Regio- und Bioprodukten von 15 bis 18 Uhr vor der Klosterschiire. Auch die **Gartenstube** ist von 15 bis 17 Uhr geöffnet sowie die **Tauschbücherei**.

● **OBERRIED Fasnet** mit der **Narrengilde Oberried e.V.** mit **„Guggi Nacht“** ab 20.11 Uhr mit den **Krützsteinguggis** und weiteren Guggenmusiken in der Goldberghalle.

● **KAPPEL Fasnet mit der Narrenzunft Schauinsländer Berggeister** mit **Kinderfasnet** ab 15 Uhr in der Festhalle.

● **LITTENWEILER Fasnet mit der Zunft der Wühlmäuse** mit **Kindergarten stürmen** um 11 Uhr.

● **EBNET Fasnet** mit der **Zunft der feurigen Salamander Ebnet e.V.** mit Besuch im Kindergarten Ebnet um 12 Uhr, ab 14.30 Uhr **Kinderball** in der Dreisamhalle und ab 20.11 Uhr **Brauchtumsabend**.

● **WIEHRE Open Art Studios on Friday** von 18 bis 22 Uhr im Haus der Jugend, Uhlandstr. 2. Interessierte Jugendliche und junge Erwachsene können in den Ateliers der Jugendkunstschule kostenlos und ohne Anmeldung an einem chilligen Kunst-Abend teilnehmen.

● **FREIBURG Musik-Kabarett** mit **Falk** und seinem Programm **„Live & unerhört“** um 20 Uhr im Vorderhaus, Habsburger Str. 9. Ticketservice über reservix.

18. Februar 2023 Sa.

● **KIRCHZARTEN-ZARTEN Fasnet** mit der **Höllenzunft Kirchzarten e.V.** mit **„Großem Höllenzunft- & Schlangengetümmel“** ab 20.11 Uhr in der Zardunahalle mit der **Schlangenzunft Zarten e.V.**

● **BUCHENBACH Fasnet** mit der **Burg Falkensteiner Höllenhunden** mit **Jubiläums-Fasnachtsumzug** ab 14.11 Uhr und anschl. **Straßenfasnacht** und ab 19.11 Uhr **„44 Jahre Höllenhunde Buchenbach“ – Jubiläumsparty** mit „Supernova“, XXL-Bar und Likörbar in der Sommerberghalle.

● **ST. PETER Hallenfasnet** ab 20.11 Uhr in der Elzmattenhalle. Einlass ab 19 Uhr.

● **BREITNAU Fasnet** mit der **Schlappenflicker-Zunft-Breitnau e.V.** mit **Schlappi-Ball** mit Programm und Barbetrieb in der Kultur- und Sporthalle. Zum Tanz spielen die **„Haslach Hallodris“**.

● **OBERRIED Fasnet** mit der **Narrengilde Oberried e.V.** mit der **„NGO Samstag Nacht“** mit DJ Nightflyer und Bouncing Donald ab 20.11 Uhr in der Goldberghalle. Eintritt ab 18 Jahren für Hästräger 4 Euro, Zivil 7 Euro. Barbetrieb und Likörbar.

● **KAPPEL 10. Dreisamtäler Schlagernacht** des **SV Kappel** ab 20 Uhr in der Festhalle. Mit dabei DJ James Luv & DJ Rommel. Einlass ab 18 Jahren (Ausweispflicht), Eintritt 10 Euro.

● **LITTENWEILER Bauernmarkt** mit rund 20 regionalen Ständen von 8 bis 13 Uhr, Ebneter Str. am Dorfplatz & Bürgersaal.

● **LITTENWEILER Fasnet mit der Zunft der Wühlmäuse** mit **Kinderfasnet** um 14 Uhr im Bürgersaal „Alte Kirche“ bis ca. 17 Uhr. Um 20.11 Uhr **Zunftparty** im Bürgersaal.

● **FREIBURG Comedy** mit **Luan Comedy** und seinem Programm **„Die Luan-Comedy-Show“** um 20 Uhr im Vorderhaus, Habsburger Str. 9. Ticketservice über reservix.

19. Februar 2023 So.

● **KIRCHZARTEN Fasnet** mit der **Höllenzunft Kirchzarten e.V.** mit **Umzug** und anschl. **Straßenfasnet** ab 14.11 Uhr im Narrendorf.

● **ST. PETER Großer Umzug** ab 14.11 Uhr mit Treffpunkt ab 13.45 Uhr am ehemaligen Café Erle und Ende an der Elzmattenhalle.

● **OBERRIED Fasnet** mit der **Narrengilde Oberried e.V.** mit **Fasnachtsumzug** und **Narrentreiben** ab 14.11 Uhr im Innerort.

● **FREIBURG Kabarett** mit **Nils Heinrich** und seinem Programm **„Junger Gebrauchter“** um 19 Uhr im Vorderhaus, Habsburger Str. 9. Ticketservice über reservix.

20. Februar 2023 Mo.

● **KIRCHZARTEN Fasnet** mit der **Höllenzunft Kirchzarten e.V.** mit **Kinderumzug** ab 14.11 Uhr vor dem Gasthaus „Fortuna“ und anschl. **Kinderball** im Kurhaus.

● **ST. PETER Traditionelle Elfi-Mess** ab 11.11 Uhr im Gasthaus „Hirschen“. Ab 14.11 Uhr **Wiiberfasnet** im „Bertoldsbrunnen“ mit den LandFrauen und der Frauengemeinschaft.

● **OBERRIED Fasnet** mit der **Narrengilde Oberried e.V.** mit **Kinderfasnet** ab 14.11 Uhr in der Goldberghalle. Um 20.11 Uhr **„Krüzstein Party“** mit Schlager & Partymusik, Barbetrieb, Likörbar und Nightflyer-Disco, bei freiem Eintritt.

● **LITTENWEILER Fasnet mit der Zunft der Wühlmäuse** mit **närrischem Wecken** im Stadtteil ab 7.30 Uhr.

21. Februar 2023 Di.

● **KIRCHZARTEN-BURG Bewegung, Entspannung und Spiele für ALLE** um 13.30 Uhr im Haus Demant – Generationenhaus der Begegnung, Höfener Str. 109. Kontakt und weitere Infos bei Liselotte Tritschler Tel.: 07661/99905.

● **KIRCHZARTEN-BURG Treffen der Gruppe Krümel** um 18 Uhr im Haus Demant – Generationenhaus der Begegnung, Höfener Str. 109. Kontakt und weitere Infos bei Martina Hog Tel.: 07661/62119 und Carolin Saitre Tel.: 0761/69655073.

● **KIRCHZARTEN Fasnet** mit der **Höllenzunft Kirchzarten e.V.** mit **Trauerumzug** um 19 Uhr und anschl. **Hexenverbrennung** beim Narrenbrunnen.

● **BUCHENBACH Fasnetbeerdigung** mit der **Zainemacherzunft Buchenbach e.V.** auf dem Rathausplatz und Abschluss im Gasthaus „Adler“.

● **STEGEN Fasnet** mit der **Zunft der Waldgeister Stegen** mit **Fakkelumzug** um 19.11 Uhr vom Dorfplatz zum Stegener Wald, **Verbrennung der Fasnet** mit Ausklang.

● **OBERRIED Fasnet** mit der **Narrengilde Oberried e.V.** mit **Fasnachtsverbrennung** ab 18.11 Uhr.

● **KAPPEL Fasnet mit der Narrenzunft Schauinsländer Berggeister** mit **Fasnetbeerdigung** mit **Trauerzug** ab 18 Uhr von der Festhalle zur Ortsverwaltung mit Verbrennung.

● **LITTENWEILER Fasnet mit der Zunft der Wühlmäuse** mit **Fasnetverbrennung** unter Wehklagen um 22 Uhr auf dem Littenweiler Dorfplatz und vor dem Bürgersaal.

● **EBNET Fasnet** mit der **Zunft der feurigen Salamander Ebnet e.V.** mit **Fasnetbeerdigung** ab 20.111 Uhr in der Gaststätte des PTSV Jahn.

Fortsetzung auf www.dreisamtaeler.de

Fasnet-Kalender 2023

Hemdglunker Fasnet-Fete

Kirchzarten *(dt.)* Am Schmutzigen Dunschdig, 16. Februar, ab 14.31 Uhr, wird zur großen Hemdglunker Fasnet-Fete in das Katholische Gemeindehaus St. Gallus in Kirchzarten eingeladen.

Zu diesem Närrischen Treiben lädt das Gemeinde-Team St. Gallus alle Närrinnen und Narren, ob Jung oder Alt von Nah und Fern herzlich ein. Geboten wird ein vielfältiges närrische Programm für Bauch, Herz und Verstand. Für fastnächtliche Musik sorgt der Schuler Sepp aus Buchenbach.

„Narri Narro, Fasnet isch endlich wieder do!“, freut sich das Gemeinde-Team St. Gallus

44 Jahre Burg Falkensteiner Höllenhunde

Jubiläumsumzug, Fasnachtsparty und närrisches Treiben in Buchenbach

Buchenbach *(dt.)* Nach 2-jähriger Corona Pause, freuen sich die Burg Falkensteiner Höllenhunde Buchenbach e.V., am Samstag, 18. Februar zusammen mit allen fasnachtshungrigen, ihr 44-jähriges Jubiläum zu feiern.

Im Rahmen dessen veranstalten sie den diesjährigen Fasnachtssamstagumzug in Buchenbach. Der Umzug ist mittlerweile nicht nur in Buchenbach bekannt, es feiern inzwischen viele Narren-, Närrinnen sowie Umzugsbesucher von Nah und Fern. Ab 11.11 Uhr beginnt das Narrentreiben mit vielen verschiedenen Essens-und Getränkeständen im Dorf. Auch an der Sommerberghalle werden alle Umzugsbesucher schon vor dem Umzug bestens versorgt.

Das Ausschenken von hartem Alkohol ist tagsüber nicht erlaubt. Um 14.11 Uhr beginnt der Umzug. Angemeldet haben sich zahlreiche Gruppierungen, Guggenmusiken sowie Umzugswagen. Im Dorf werden wieder Umzugsplaketten, in Form eines Narrenpins mit der Maske der Burg Falkensteiner Höllenhunde, verkauft. Die Ortsdurchfahrt wird ab 13.00 bis ca. 18.00 Uhr voll gesperrt sein.

Änderungen im Jubiläumsjahr

Das erste Mal wird dieses Jahr der Umzug nicht wie gewohnt von der Birkenstraße dorfaufwärts stattfinden. Der Umzug beginnt mit der Aufstellung am Sommerberg und führt dann dorfabwärts durch die Hauptstraße, über die Schulstraße zum Umzugsende an der Sommerberghalle.

Die Burg Falkensteiner Höllenhunde hoffen wieder auf traumhaftes Wetter, um dann erstmals draußen vor der Sommerberghalle mit DJ, Essens- und Getränkenständen sowie einer Bühne für Guggenmusikauftritten, zu feiern. Natürlich ist auch in der Halle für Jung und Alt etwas geboten. Abends ab 19.11 Uhr startet die Fasnetsparty mit der Mobilen Disco Supernova.

Die Burg Falkensteiner Höllenhunde freuen sich auf einen erfolgreichen und friedlichen Jubiläums-Umzug.

Zunft der Feurigen Salamander Ebnet e.V.
Fasnetprogramm 2023

Schmutziger Dunschdig 16. Februar
18.30 Uhr **Hemdglunkerumzug** ab Rathaus Ebnet
mit Sturm auf das Rathaus und Feuerwerk.
Anschließend **Hemdglunkerball** in der Dreisamhalle

Freitag 17. Februar Dreisamhalle
14.30 Uhr **Großer Kinderball**
mit vielen Überraschungen und Spielen

Freitag 17. Februar Dreisamhalle
20.11 Uhr **Brauchtumsabend**
unter Mitwirkung der Ebneter Vereine
anschließend Tanz mit der Kapelle
Just for Fun und Barbetrieb

Auf ihren Besuch freut sich die Narrenzunft der Feurigen Salamander Ebnet e.V.

Narrengilde Oberried • Buntes Programm für Jung & Alt

Oberried *(dt.)* Die Narrengilde Oberried lädt am Schmutzige Dunschdig, 16. Februar, zum Hemdglunkerumzug mit Feuerwerk, abholen der Narrenrechte auf dem Rathaus mit Schrecktanz, und Ausgabe der Narrenwurst für die Kinder ein, musikalisch begleitet von der Trachtenkappelle Oberried. Danach wird zum gemeinsamen Essen der traditionellen Narrensuppe in die Klosterscheune eingeladen, die Bewirtung übernehmen die Spfr. Oberried.

Am Freitag findet die Guggi Nacht der Krüzsteinguggis statt. Bei fetzigen Auftritten von ausgewählten Guggenmusiken wird die Goldberghalle beben.

"Mit deinem einzigartigen Fasnachtskostüm bist du am Fasnachtssamstag in Oberried genau richtig. Unser DJ sorgt bei gemischter Musik für super Stimmung und lädt zum Tanzen und feiern ein", so die Veranstalter.

Um närrisches Treiben und einen einmaligen Fasnachtsumzug zu erleben, wird am Fasnachtssonntag nach Oberried eingeladen. Pünktlich um 14.11 Uhr wird die Hauptstraße zur großen Bühne. Danach wird in der Goldberghalle und in einem kleinen Narrendorf vor der Halle gefeiert. Dort wird u.a. ein NGO Food Truck stehen, der Krustenbraten aus dem original Buchenholzofen anbietet. Vor dem Umzug steht der Food Truck an der Hauptstraße bereit.

Zur Kinderfasnacht am Rosenmontag lädt die Narrengilde Oberried alle Piraten, Prinzessinnen, Cowboys und Indianer in die Goldberghalle ein. Kinder mit den schönsten und ausgefallensten Kostümen bekommen eine Überraschung. Mit einem spannenden Bühnenprogramm zum Mittmachen und vielen weiteren Spielen kommt der Spaß nicht zu kurz.

Bei freiem Eintritt wird am Rosenmontag ab 20.11 Uhr zur Krüzstein Party einladen. Jeder der die Fasnachtssaison 2023 gemütlich ausklingen lassen möchte, darf sich diesen Abend in der Goldberghalle nicht entgehen lassen.

Zainemacherzunft • Termine

Buchenbach *(dt.)* Die Zainemacherzunft Buchenbach wird am Schmutzige Dunschdig, 16. Februar um ca. 10.00 Uhr die Schüler befreien, das Rathaus stürmen und den Bürgermeister entmachten, anschließend werden alle Narren zur leckeren Narrensuppe in die Sommerberghalle eingeladen. Fasnetbeerdigung ist am Dienstag, dem 21. Februar auf dem Rathausplatz, mit Abschluss im Gasthaus Adler.

Fasnetprogramm der Wühlmäuse

Littenweiler *(dt.)* Die Wühlmäuse Littenweiler laden am Schmutzige Dunschdig, 16. Februar, ab 19.00 Uhr zur Fasnetausgrabung mit Narrenbaumstellen auf dem Littenweiler Dorfplatz ein.

Alle kleinen Narren sind am Samstag, dem 18. Februar von 14.00 - 17.00 Uhr zum Kinderfest in den Bürgersaal eingeladen und ab 20.11 Uhr steigt die Zunftparty an gleicher Stelle.

Am Rosenmontag, ab 7.30 Uhr sind die Wühlmäuse lärmend in den Straßen unterwegs, um die Bevölkerung zu wecken. Zur Fasnetverbrennung treffen sich die Zunftmitglieder um 22.00 Uhr am Dorfplatz. Auch hier sind alle herzlich eingeladen.

jugend forscht 2023
schüler experimentieren

GRATULATION AN DIE **PREISTRÄGER*INNEN.** DANKE AN DIE **SPONSOREN.**

Beim diesjährigen Regionalwettbewerb „Jugend forscht“ und „Schüler experimentieren“ in Südbaden haben 136 Teilnehmer*innen wieder eindrucksvoll ihre ideenreichen Projekte vorgestellt. SICK als langjähriger Partner von „Jugend forscht“ bedankt sich für das große Engagement der Forscher*innen und bei den Sponsoren, die dieses Ereignis unterstützt haben.

Mehr Informationen auf
www.jugend-forscht-suedbaden.de

Mach Ideen groß!

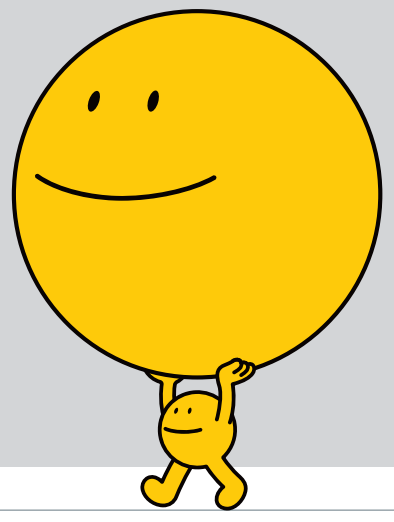

SICK
Sensor Intelligence.

SPONSOREN GOLD
ARaymond · auma · Badische Zeitung · BRAUN Molding your visions · DHBW Duale Hochschule Baden-Württemberg Lörrach · EMIS · Endress+Hauser · EUROPA-PARK Freizeitpark & Erlebnis-Resort · Franz Herbstritt Bäderwerk · Handwerkskammer Freiburg · Hochschule Offenburg offenburg.university · IHK Südlicher Oberrhein · IKA · KNF · KOPFMANN Elektrotechnik · LITEF · MACK RIDES · Pfizer · stryker · TDK · universität freiburg · UNIVERSITÄTS KLINIKUM FREIBURG · VEGA · Weil Technology

SPONSOREN SILBER
Blazejewski MEDI-TECH · BS-Klima GmbH Kälte-, Klima- & Lüftungstechnik · Furtwängler Druckerei · DÜRRSCHNABEL GmbH INDUSTRIEBAU · Dussmann Facility Management Food Services Technical Solutions · Messe Freiburg · GEMEINDE TENINGEN · GRAF HARDENBERG Begeistert für Mobilität · DER GULLER · HERRENKNECHT Tunnelvortriebstechnik · maxon · NewTec Creating safety. With passion. · Autohaus Peter Kandziorra KG · Prior & Peußner Gebäudedienstleistungen · ROTHER BUS unternehmen · Schmolck · Schölly Excellence in Light · SEXAUER Sanitär und Heizung · SIEMENS · Sparkasse · Steiert Präzisionsformenbau · Streit · tesa · Volksbank Breisgau Nord eG · WEHRLE · WZO Wochenzeitungen am Oberrhein

Zwei Elfmeter entscheiden das Derby

Sport-Club gewinnt 2:1 gegen den VfB Samstag in Bochum

Souverän verwandelt Vincenzo Grifo hier zum 1:1 Ausgleich. Ebenfalls per Foulelfmeter sorgte er für den umjubelten Siegtreffer gegen den VfB Stuttgart. *Foto: Achim Keller*

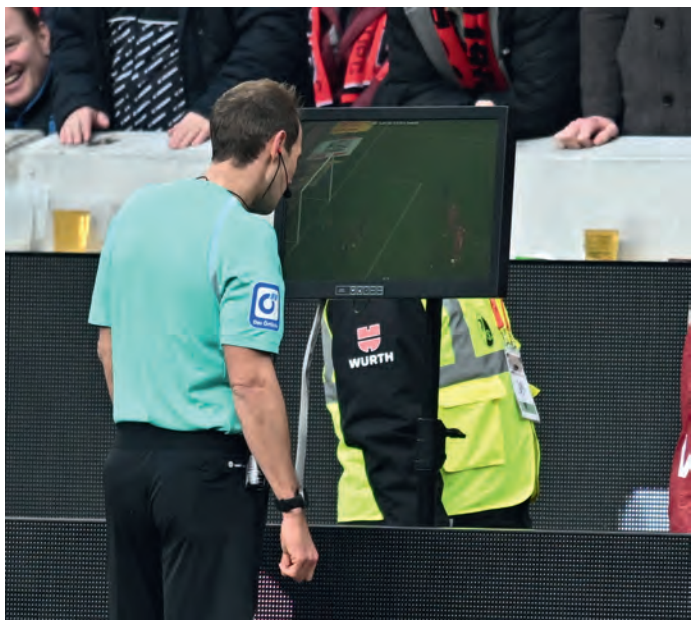

Standen mehrfach im Mittelpunkt des Spielgeschehens, Schiedsrichter Sascha Stegemann und die Video-Analyse per Bildschirm. *Foto: Achim Keller*

Freiburg *(hr.)* Mit einem 2:1 Sieg im baden-württembergischen Derby gegen den VfB Stuttgart hat sich der SC Freiburg am vergangenen Samstag wieder auf den 4. Tabellenplatz hochgearbeitet. Trotz einem Rückstand durch einen Sonntagsschuss von Chris Führich aus 26 Metern ließ sich die Streich-Elf nicht verunsichern, zwingende Torchancen waren jedoch Mangelware. „Es war zu wenig“, resümierte SC Trainer Lars Voßler, der den gesperrten Chef-Trainer Christian Streich vertrat. „Von allem war es zu wenig. Zu wenig gegen den Ball, zu wenig mit dem Ball. Wir hatten nicht die zwingenden Torchancen, die wir uns erhofft hatten.“

Mit viel Offensivdrang kam der Sport-Club aus der Halbzeitpause, ein Treffer von Ritsu Doan wurde jedoch nach längerer Überprüfung durch den Video-Assistant-Referee (VAR) als Abseits bewertet und aberkannt. Kurz darauf kam erneut der VAR ins Spiel und entschied nach Foul an Michael Gregoritsch für Strafstoß. Den fälligen Elfmeter verwandelte Vincenzo Grifo souverän. Schnell rannte er anschließend zur Trainerbank, um das Trikot von Daniel Kofi-Kyereh zu präsentieren. Seinen Torjubel widmete er seinem Mannschaftskollegen, der sich im Training das Knie verdreht, und einen Kreuzbandriss erlitten hatte „Das war ein Schock für uns alle, aber wir werden ihn alle auf seinem Weg zurück unterstützen und sind immer für ihn da,“ sagte der Torschütze nach der Partie.

Aller guten Dinge sind Drei, könnte der geneigte SC Fan sagen, denn in der 81. Spielminute kam erneut der VAR ins Spiel, und Schiedsrichter Sascha Stegemann entschied nach langer Überprüfung am Bildschirm auf Foul und Elfmeter für den Sport-Club. Erneut trat Vincenzo Grifo an, und hämmerte den Ball kompromisslos in die Maschen. „Bleib einfach konzentriert und schweiß das Ding rein, so wie du es immer machst, habe ich mir einfach gesagt. Und es hat funktioniert“ erklärte Vincenzo Grifo. „Natürlich analysieren uns die Torhüter, aber ich mache das natürlich auch, und dann bist du vielleicht einen Schritt voraus“ freute sich der Doppeltorschütze.

Bruno Labbadia wollte in der Pressekonferenz nach der Niederlage nicht im Detail auf die beiden Elfmeter eingehen. „Der VAR sollte eigentlich nur nach krassen Fehlentscheidungen eingesetzt werden“, so der VfB Trainer verärgert, „meines Erachtens werden die Schiedsrichter durch den VA ‚enteiert‘. Ich bin ein totaler Gegner der VA, das macht unseren Fußball kaputt, und ich sage das nicht nur wegen der Entscheidungen heute“, war sein Resümee.

Die SC Fans feierten derweil den Sieg gegen den VfB euphorisch und skandierten „Die Nummer eins, die Nummer eins, die Nummer eins im Land sind wir“ im Siegestaumel nach dem Derby. Und auch Lars Voßler bekam ein Lob von seinem Cheftrainer „na ging doch“ sagte dieser im Vorübergehen bei einem kurzen Treffen nach der Partie und klopfte ihm kurz anerkennend auf die Schulter.

Samstag gegen VfL Bochum

„Die beiden Elfmeterentscheidungen haben uns natürlich geholfen das Spiel zu gewinnen. Und wir hatten am Ende auch noch etwas Glück. Wir müssen aber an vielem arbeiten. Klar ist, dass es auf Dauer so nicht funktioniert“, blickte Lars Voßler kritisch auf den Auftritt seiner Elf zurück „gegen Bochum müssen wir wieder alles auf den Platz bringen“

Auch SC Kapitän Christian Günter weiß, „das wird ein Fight werden. Wenn man Bochum gesehen hat gegen Dortmund, dann weiß man, was auf uns zukommt. Aber wir fahren nach Bochum um was mitzunehmen“.

Vortrag mit Tom Brane

Zeitgenössische Street Art und Graffiti-Kunst

Littenweiler *(hr.)* In einem Vortrag „Zeitgenössische Street Art und Graffiti-Kunst“, zu dem am Freitag, 17. März, 17.00 - 21.00 Uhr in den Waldhof – Akademie für Weiterbildung, Im Waldhof 16 in Littenweiler eingeladen wird, vermittelt der Freiburger Street-Art-Künstler Tom Brane die Besonderheit dieser relativ neuen Kunstform, die sich aus der Graffiti-Kunst entwickelt hat.

Die Teilnehmenden erhalten spannende Einblicke von einem Kenner der Szene, die sich selbst teilweise auch als Guerilla-Kunst bezeichnet. Gezeigt werden verschiedene Techniken, prägende Künstler und geschichtliche Ereignisse, die die Street Art im heute zu einer Kunstform geformt haben. Auch verschiedene Stile der Region, sowie international, werden visuell vermittelt.

Die Teilnahme kostet 19,50 Euro zzgl. Gebühr für das Abendessen in der Pause ab 16.- Euro. Anmeldung auf www.waldhof-freiburg.de

Eine Wintersportsaison an der Grundschule Kirchzarten besteht traditionell aus drei Skinachmittagen und einem Wintersporttag für die ganze Schulgemeinschaft. Dieser fand jetzt mit allen 13 Klassen bei traumhaften Bedingungen in Hofsgrund mit Rodeln und Skifahren statt. Gleich morgens um 8:30 Uhr brachten fünf vom Förderverein gesponserte Busse die jungen Wintersportler ins Oberrieder Ski- und Rodelgebiet. Die Kinder konnten wählen, ob sie Skilaufen oder Schlittenfahren wollten. Und ein kleines Skirennen gab es für Rennbegeisterte auch. „Alle Beteiligten hatten ganz viel Spaß“, freute sich Schulleiter Florian Gräßlin nach dem tollen Tag, „ich habe mich besonders gefreut, dass alle so gut aufeinander aufgepasst und die Sicherheitsregeln befolgt haben, so dass wir am Mittag alle wieder fröhlich und verletzungsfrei an der Schule zurück waren.“ *glü/Foto: Privat*

Dreisamtäler Stellenmarkt

Häusliche Kranken- und Seniorenpflege

PFLEGE mobil

In Festanstellung
suchen wir ab sofort
Hauswirtschaftskräfte (w/m/d)
Anstellung auf 520 € Basis oder in Teilzeit.

FahrerIn (w/m/d) für Einkaufs-Fahrdienste + Begleitung bei Arztbesuchen

Wir bieten Ihnen:
- Unbefristeten Arbeitsvertrag
- Freie Zeiteinteilung
- Ein kollegiales Team
- Kostenlose Mitgliedschaft im Sportpark

Eine KfZ-Fahrerlaubnis ist erforderlich.

Wir freuen uns auf Sie!
Pflege mobil
Hirschenweg 6 • 79252 Stegen
Tel. 0 76 61 / 91 24 61
info@pflegemobil.info
www.pflegemobil.info

Bauhelfer m/w/d
In Festanstellung

tanktec
PSR TankTec · Systeme & Service

PSR TankTec GmbH · Zinkmattenstr. 25
79108 Freiburg · Tel. 07 61 / 59 18 85 16
oder **bewerbung@psr-tanktec.de**

Stellenangebote

Hilfe im Haushalt gesucht!
2 wtl. / 2h / 13€/h / 3Zi Whg. Saugen, Wischen, Küche, Bad.
Kontakt: 0176 - 23 99 09 69

---

www.dreisamtaeler.de

»Wir lieben Freiburg, weil...«

...es ganz schön bunt ist. Auch als Arbeitgeberin. Deshalb freuen wir uns auf Bewerbungen (a)ller, die für ihr Thema brennen und uns und unsere Stadt weiterbringen wollen. Menschen mit unterschiedlicher Herkunft, Geschlecht, geschlechtlicher Identität, Alter, Hautfarbe, Religion, sexueller Orientierung oder Behinderung sind bei uns willkommen. Vielfalt – dafür stehen wir. Und das (a) im Jobtitel.

Die Ortsverwaltung Kappel sucht Sie als

Sachbearbeiterin (a)
Bürgerservice

Entgeltgruppe 8 TVöD
Bewerbungsfrist bis 12.03.2023

Informieren & bewerben Sie sich online auf:
wirliebenfreiburg.de

Freiburg
DIE ARBEITGEBERIN

Kath. Kindergarten St. Blasius Buchenbach

Wir suchen für unser Team zum nächstmöglichen Zeitpunkt eine/n
Erzieher/in / Päd. Fachkraft w/m/d
(40% - 60%)

Sie arbeiten gerne in einem Konzept des geöffneten Raumes und sind mit den Kindern gerne im Wald und in der Natur? Sie suchen ein Team in dem man so richtig durchstarten kann und sich alle gegenseitig unterstützen? Dann überzeugen Sie sich bei einer Hospitation und lernen Sie uns kennen. Was wir Ihnen bieten:

- Eine offene Teamkultur mit viel Raum für neue Ideen sowie ein angenehmes und mitarbeiterfreundliches Arbeitsklima
- Über 300 Fort- und Weiterbildungsangebote durch unseren Fachverband
- Supervision und betrieblicher Gesundheitsschutz
- Eine tarifgerechte Bezahlung entsprechend TVSuE S8a bei Vorliegen der entsprechenden und Zusatzleistungen wie Jahressonderzahlung, Ergänzungsentgelt und Kinderzulage
- Eine attraktive betriebliche Altersvorsorge
- Regelungen zur Vereinbarkeit von Familie und Beruf
- 30 Tage Urlaub und zusätzliche Regenerationstage
- Jobradleasing und freie Getränke
- HANSEFIT und Zuschuss zur Regiokarte

Weitere Infos erhalten Sie unter 07661/90 34 -82
oder unter: **www.vst-stegen.de/jobboerse**

Das Physikalische Institut der Universität Freiburg bietet in seiner Mechanischen Werkstatt ab September 2023 eine Stelle zur

UNI FREIBURG

Ausbildung als Feinwerkmechaniker*in (m/w/d)

Auf Dich warten folgende Aufgaben:
- Ausbildung an modernen CNC Dreh- & Fräsmaschinen
- Programmieren von 3-, 4- und 5-Achs gesteuerten Fräsmaschinen
- Teilefertigung für internationale Experimente z.B. für CERN/Genf
- Erstellen von komplexen 3D-Modellen mit Autodesk Inventor 2023

Das ist uns wichtig:
- handwerkliches Geschick, technisches Verständnis
- freundliches, offenes Auftreten
- mittlere Reife, Berufsfachschule Metall oder höheren Bildungsabschluss

Wir bieten:
- abwechslungsreiche Tätigkeiten jenseits der Serienproduktion
- intensive und individuelle Betreuung
- eine mit öffentlichen Verkehrsmitteln gut erreichbare, zentral gelegene, große und exzellent ausgestattete Werkstatt. (28 Beschäftigte, davon 8 Auszubildende).
- Gleitzeit. vergünstigte Regiokarte (Job-Ticket), Jahressonderzahlung („Weihnachtsgeld“)
- attraktive Ausbildungsvergütung nach TV-L
- Notebook für den dienstlichen Gebrauch, welches auch für die Berufsschule genutzt werden kann
- 30 Tage Urlaub im Jahr plus 5 Tage Sonderurlaub für Abschlussprüfung
- gute Übernahmechancen

Richte Deine schriftliche Bewerbung, gerne per E-Mail, mit den üblichen Unterlagen und den letzten beiden Zeugnissen bitte bis **spätestens 24.02.23** an:

SCAN ME

Physikalisches Institut
Feinmechanische Werkstatt
z. Hd. Herrn Stoll
Hermann-Herder-Str. 3
79104 Freiburg
Tel.: 0761 203 5951
E-Mail: bewerbung@physik.uni-freiburg.de

Teamleiter (m/w/d)
für unsere **Spargel- und Erdbeerverkaufsstände ab März bis Juli in Vollzeit gesucht.**
Auch für Schüler & Studenten geeignet. Bewerbungen und weitere Informationen:
www.wassmer-spargel-erdbeeren.de oder
bewerbung@wassmer-spargel-erdbeeren.de
Tel.: 07633 / 39 65; Anrufzeiten: Mo. – Fr. 9–17 Uhr und Sa. 10–16 Uhr
Fritz Waßmer • Spargel- und Erdbeerkulturen

- Attraktive Vergütungen und SO- & Feiertag Zuschläge
- Mitarbeiterrabatte
- Fahrgeld oder Regiokarte
- Gute Einarbeitung und Karrierechancen durch die Kaiserakademie
- Jobrad und Altersvorsorge

kaisers
Gute Backstube

Willkommen im Team Kirchzarten:
Verkäufer*innen in Voll-/Teilzeit
Filialleiter*innen in Vollzeit
Servicekräfte in Voll-/Teilzeit

<< hier geht's zur Onlinebewerbung
bew@kaisers-backstube.de
jobs.kaisers-backstube.de

DEIN FSJ IN EINER KITA ODER GRUNDSCHULE!

Caritasverband Freiburg-Stadt e.V.
caritas
www.der-inklusionsverband.de

FSJ oder BFD bei uns

- Noch ein Plus im Lebenslauf!
- Praxis-Erfahrung
- Einblick in Berufe mit Perspektive
- Taschengeld inklusive
- In Freiburg und Umgebung

BEWIRB DICH JETZT!
WWW.CARITAS-FREIBURG.DE/FSJ

Caritasverband Freiburg-Stadt e.V.
Herrenstraße 6 ▪ 79098 Freiburg ▪ Telefon (07 61) 319 16-65
fsj@caritas-freiburg.de

---

fsp.stadtplanung

Wir sind ein erfolgreicher mittelständischer Dienstleister im Bereich der städtebaulichen Planung und kommunalen Baugebietsentwicklung und suchen zur Unterstützung unseres Sekretariatsteams eine/n

Kaufmann/Kauffrau (m/w/d)
für Büromanagement
in Teilzeit für 10 – 20 Stunden pro Woche

Weitere Informationen finden Sie unter www.fsp-stadtplanung.de/karriere/.

Interesse geweckt? Wir freuen uns auf Ihre Bewerbung an:
bewerbung@fsp-stadtplanung.de

Die Freie Schule Dreisamtal sucht eine **Reinigungskraft** auf 520 Euro Basis, 1 x wöchentlich für 4 - 5 Stunden.
Bei Interesse bitte melden unter:
sekretariat@dreisamtalschule.de / Telefon: 07661 - 90 83 48

Freie Schule Dreisamtal

Dreisamtäler Immobilienmarkt

Mietgesuche

Pensionierter Bankbeamter + Ehefrau, NR, seit über 40 Jahren mit Kirchzarten verbunden, **suchen eine moderne 2-3-Zimmerwohnung** bis 75 qm mit Balkon + Garagenplatz im Frühjahr oder Sommer 2023 auf Dauer zu mieten. Wir freuen uns auf eine Nachricht. Tel.: 0151 - 27 11 01 75 oder Email: Mittsommersterne.56@gmx.de

Helle 3-4-Zi.-Whg. m. Balk. o. Garten, Oberau bis Kirchzarten, 1.500.- € warm. Wir: 42, 36, 2, festangest. in Verwaltung u. Sozialarbeit, Tel.: 0176 / 50 33 27 31

4-köpfige Fam sucht 4-Zi.-Whg. Zwei festangestellte Ingenieure, NR, naturverbunden, keine HT, mit zwei kl. Töchtern suchen helle Whg. mit Balkon u/o Garten. Zeitpunkt flexibel.0171-9712168 steffischmitz@gmx.ch

Junge Familie freut sich auf ein Zuhause im Dreisamtal ab 3 Zim. mit Balkon/Garten Tel.: 0175 - 23 03 108

Verschiedenes

Acker/Wiese/Parzelle/Garten im Dreisamtal gesucht um Garten anzulegen, Pacht oder Kauf. 0177 - 67 24 259 / p.juelg@web.de

Immobilien
An- und Verkauf

Professor aus München würde gerne einen Zweitwohnsitz im Dreisamtal kaufen über **Postbank Immobilien GmbH, Tel. 0176 / 31 43 25 37**

Dreisamtäler

ST. PETER Gewerbe- / Lagerfläche

Zentrale Lager-/Gewerbefläche in St. Peter zu verkaufen. Ebenerdige Gewerbe-/Lagerfläche inkl. Büro- und Nutzfläche von ca. 258,33 m² inkl. einem Tiefgaragenstellplatz. Vielseitige Nutzung möglich. EA: VA, 151,9 kWh, Zentralheizung, Bj (EA) 1991, E, VKP € 190.000,00 zzgl. 3,57% Käuferprovision aus dem Kaufpreis inkl. gesetzl. MwSt.

STAUSS & PARTNER
Immobilien und Consulting
Tel. 0761 211679-0
www.stauss-immobilien.de

STAUSS

ForstBW
Wir schaffen Zukunft

Zum nächstmöglichen Zeitpunkt suchen wir für den **Forstbezirk Hochschwarzwald** im Geschäftsbereich 1 – Controlling, Finanzen, Beschaffungen, Nebennutzungen mit Dienstsitz in Kirchzarten eine/n

VERWALTUNGSMITARBEITER/IN (W/M/D)

mit einem Beschäftigungsumfang von 50 – 75 %. Wir bieten eine Eingruppierung bis Entgeltgruppe 6 TVöD. Die Bewerbungsfrist endet am **07.03.2023.**

Nähere Informationen finden Sie unter **www.forstbw.de** (Rubrik: **Stellenbörse, KNZ 0536**).

Bonhoeffer-Gruppe

Littenweiler *(dt.)* Am Donnerstag, dem 16.März, um 16 Uhr trifft sich die laudato si-Bonhoeffer-Gruppe im Gemeindeheim St.Barbara in Littenweiler, Ebneter Weg. Im Mittelpunkt steht dabei die Reflektion der Ausstellung über Flüchtlinge in Europa und erste Überlegungen zur Friedensdekade.

„WildwestWegs“

Eine Hommage an den Schwarzwald

Titisee-Neustadt *(dt.)* Am vergangenen Sonntag hatte der Film „WildwestWegs“ im Krone-Theater in Neustadt Premiere. Eher eine Naturdokumentation als ein Wanderfilm zeigt er eindrucksvoll die Besonderheiten des Schwarzwaldes auf dem Weg von Pforzheim nach Basel. Unterwegs gibt es viel Seltenes und Schönes zu entdecken! Wer sich über die Natur im Schwarzwald informieren will, dem sei dieser Film sehr ans Herz gelegt! Eine ausführliche Beschreibung und Infos zur wichtigen Rolle des Schwarzwaldvereins finden Sie auf www.dreisamtaeler.de.

Mitmachtraining für die „Grauen Zellen“

Waldsee *(hr.)* Am Dienstag, dem 28. Februar, von 14.00 - 16.00 Uhr lädt das Begegnungszentrum Kreuzsteinäcker, Heinrich-Heine-Str. 10 im Stadtteil Waldsee Menschen mit Gedächtnisstörungen und einem vorliegenden Pflegegrad zu einer Infoveranstaltung mit dem Integrativen Hirnleistungstraining GRIPS, einem anerkannten Betreuungsangebot zur Unterstützung im Alltag, ein.

Wie kann ich mit Spaß und vielen Ideen die „Grauen Zellen“ in Schwung halten? Aufmerksamer werden und mit einem funktionierenden Kurzzeitgedächtnis den Alltag leichter bewältigen! Vielfältige Übungen, Spaß und Bewegungsimpulse wecken die Lebensfreude und vermitteln viele Erfolgserlebnisse.

Anmeldung erforderlich bei Grips-Einrichtungsleiter Ralf Jogerst, Tel.: 0761 / 61 29 06-48 oder grips@sv-fr.de. Die Teilnahme ist kostenfrei.

Konzert

Waldsee *(hr.)* Das Duo Legretto, bestehend aus dem Flötisten Thomas Kolfhaus und dem Gitarristen Wolfgang Schubart, präsentieren in ihrem diesjährigen Programm vorwiegend Musik aus südlichen Ländern. Vertreten sind Kompositionen u.a. aus Italien (Donizetti) Spanien (de Falla) und Brasilien (Machado), mit denen die Zuhörer zu guter Letzt in sonnige, karibische Gefilde entführt werden. Am Mittwoch, dem 1. März, um 15.30 Uhr sind sie im Begegnungszentrum Laubenhof, Weismannstraße 3 im Stadtteil Waldsee zu Gast.

Sitzplatzreservierung unter Tel.: 0761/ 2108-555 oder per E-Mail an: lau.e@sv-fr.de. Der Eintritt ist frei, eine Spende willkommen. Vor und nach dem Konzert besteht das Caféteria-Angebot u.a. mit Kaffee und Kuchen. Geöffnet ist die Cafeteria Laubenhof immer Mittwoch bis Samstag, 14.30 bis 17.00 Uhr.

Beilagen-Hinweis

In Teilauflage ist unserer heutigen Ausgabe ein Flyer der Ohrwürmer des MGV Oberried beigelegt.

Wir bitten um Beachtung.

Dreisamtäler

Das schwarze Brett

Unterricht

Schauspielkurse
für Jugendliche und Erwachsene
www.theater-atelier.de

Unterricht in Gesang & Gitarre
Liedbegleitung (auch ohne Noten), klassische Gitarre, Tel.: 0176 - 26 06 98 44

Zu viel Stress im Alltag?
Innere Ressourcen stärken für einen neuen Umgang mit Stress, 8-wöch. **MBSR-Kurs**
(Stressbewältigung durch Achtsamkeit)
Kursbeginn: 27.02.2023
Cella, 79117 Freiburg
Anmeldung: kontakt@karen-hug.de
T: 0761 70495455 • www.karen-hug.de

Verschiedenes

Wohnungsauflösungen, Entrümpelungen + Umzugshilfen,
preiswert und zuverlässig!
„Die Oltmanns“ - die Werte-Wahrer der Ev. Stadtmission Freiburg, Oltmannsstr. 30, Tel. FR - 40 99 79

Badwanne raus - Dusche rein. Innerhalb von 24 Stunden; alles aus einer Hand! Zuschuss bis € 4.000.- über Pflegekasse. Fa. BADELIX, Tel. 07661 903134

www.dreisamtaeler.de

An- und Verkauf

privat kauft: Münzen aus aller Welt und Militaria bis 1945, Taschenuhren und Armbanduhren u.v.m.: Tel.: 0761 / 28 34 99 od. 0170 - 47 25 264

Suche alten Vorwerkstaubsauger, Tel.: 0175 - 34 50 41 04

Wir kaufen
Wohnmobile + Wohnwagen
Tel. 0 39 44 - 3 61 60
www.wm-aw.de (Fa.)

Rund ums Tier

Pflegehund gesucht
Von hundebegeisterten Mädchen (8, 12) und ihrer Mutter in Kiza. Tel.: 0160 - 51 42 187

Kaffeemaschinen Werkstatt
Mo - Fr 8 - 16 Uhr | 07661 - 9796050 | 79199 Burg - Birkenhof | Burger Platz 1

Stegen *(dt.)* **Mit großer Vorfreude besuchen Schülerinnen und Schüler des BBZ Stegen die Vorbereitungsstunden für den im März stattfindenden Austausch mit den Partnerschulen in North Carolina, der nun endlich nach einer langen pandemiebedingten Zwangspause wieder stattfinden kann. Die Partnerschaft besteht seit 2013 und feiert dieses Jahr ihr 10-jähriges Jubiläum.** *Foto: privat*

Kino am Kunzenhof

Solidarität mit unseren Bauern

Littenweiler *(hr.)* Der Lernort Kunzenhof lädt am Mittwoch, dem 1. März, 19.30 Uhr zur Kinovorstellung „Solidarität mit unseren Bauern“ in die Werkstatt beim Stall, Littenweilerstr. 25a in Littenweiler ein.

In dieser Filmserie von Bodo Kaiser werden einige Bauernhöfe und landwirtschaftliche Lebenskonzepte in und um Freiburg vorgestellt. Damit soll einerseits dazu beigetragen werden, den Blick für „regional und biologisch“ zu schärfen, andererseits soll den Menschen, die unser Essen erzeugen und mit ihren Tieren unsere Landschaft pflegen eine Stimme gegeben werden.

Vorgestellt wird der Klosterhof in Gundelfingen und der Ringlihof in Horben. Der Film gibt einen Einblick, in die heutige Gärtnerei „Klosterhof GbR“ mit über 60 verschiedenen Gemüsekulturen, Brot und Backwaren, Hofladen, mehreren wöchentlichen Marktständen und zahlreichen Abo- Kisten, alles regional und in Bioland Qualität.

Um den hoch über Freiburg gelegenen Ringlihof zu erhalten, spezialisierten sich Otto und Barbara Rees 1989 auf die Ziegenhaltung und die Verarbeitung der Milch zu Käse. Im Film bekommt man einen Einblick in das Leben mit den 200 Tieren, die morgens und abends gemolken werden, und deren zahlreiche Ziegenprodukte im Hofladen und auf den Märkten im Tal verkauft werden.

Im Anschluss zu den Filmen ist auch Gelegenheit zum Austausch. Der Eintritt ist kostenfrei, eine Spende erbeten. Teil Zwei des Filmprojektes wird am Mittwoch, dem 5. April, 19.30 Uhr gezeigt.

Ferienworkshop

„BILOU, BRATEE & CO“

Wiehre *(dt.)* Das Jugendhilfswerk Freiburg e.V, Konradstraße 14 in der Wiehre bietet vom 21.-23. Februar, jeweils von 10.00-16.00 Uhr, einen Ferienworkshop „Bilou, Bratee & Co“-InfluencerInnenprodukte im Test, an. Weitere Infos und Anmeldung unter www.jugendarbeit-jhw.de

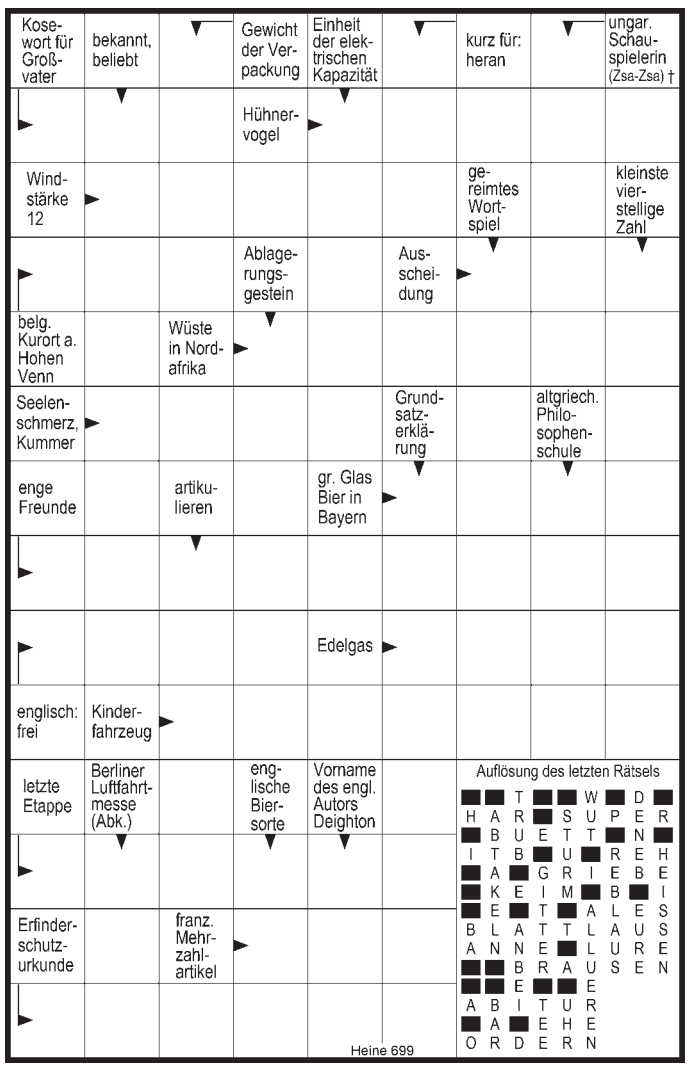

FÖHRENBACHER

Föhrenbacher präsentiert: s'DreisamSchlaule

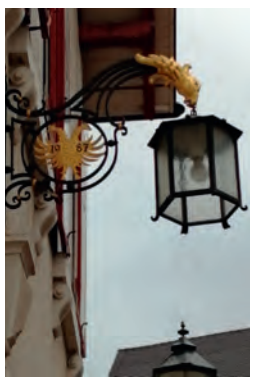

Die Antwort auf unsere letzte Frage **„Wo entstand dieses Foto“** lautet: Beim katholischen Gemeindehaus in Kirchzarten

Wo entstand dieses Foto?

Wer's weiß, schickt eine Postkarte an den Dreisamtäler oder eine **eMail mit Angabe der Postadresse** auf info@dreisamtaeler.de

Einsendeschluss: Montag vor Erscheinen der nächsten Ausgabe. Unter allen Einsendungen verlosen wir am Monatsende:

2 x 1 Einkaufsgutschein für Bohny Bürobedarf in Kirchzarten im Wert von je 25,00 €.

Kleiner Tipp: Das Bild entstand nordwestlich von Kirchzartens Ortsmitte entfernt ...
Aber mehr verraten wir nicht.

Föhrenbacher´s Vorräte für Ihre Speisekammer:

Vollkonserven in Dose oder Glas:
- Kalbsfrikassee
- Ragout fin v. Kalb
- Gulaschsuppe
- Rindergulasch
- Rinderrouladen
- Sauerbraten
- Ochsenschwanzsuppe
- Puten-Curry-Geschnetzeltes
- Sauce Bolognese
- Currywurst
- Pulled Pork
- Rehragout
- Wildschweingulasch
- Wildschweinbraten

natürlich Föhrenbacher

Föhrenbacher GmbH & Co. KG • Metzgerei-Pension-Partyservice • Hauptstraße 18 • 79199 Kirchzarten • Tel. 0 76 61 / 54 16 • www.foehrenbacher.de

Zusätzlich zu den Monatsgewinnern wird am Jahresende aus allen richtigen Einsendungen auch ein Gesamtsieger, das „Dreisam-Superschlaule“, ermittelt. Machen Sie also weiterhin mit!

Der nächste Dreisamtäler erscheint am 1. März 2023