Uwe Matzeit
Rechtsanwalt
Fachanwalt für Erbrecht

**Testament · Pflichtteil
vorweggenommene Erbfolge
Erbengemeinschaft · Vorsorgevollmacht · Patientenverfügung**

Rechtsanwälte Jeutter & Kollegen
Wilhelmstraße 20a · 79098 Freiburg
Telefon 0761 36 874 27
ra.matzeit@jeutter-kollegen.de

Dreisamtäler

Für anspruchsvolle Immobilien
**Telefon 0761 211679-0
stauss-immobilien.de**
STAUSS IMMOBILIEN

Anzeigen / Redaktion: Tel. 0 76 61 / 35 53 • eMail: info@dreisamtaeler.de **37. Jahrgang • Nr. 13 • Mittwoch, 4. Mai 2022**

GASTHAUS
Zum Stahl
DIE ART ZU GENIESSEN
MITTAGSKARTE
WWW.ZUM-STAHL.DE
FRISCHER SPARGEL
AUS OPFINGEN
IM RESTAURANT,
IN DER GARTENWIRTSCHAFT
& TO GO
TÄGLICH 11.30–14.30 & 17–24 UHR
79104 FREIBURG · KARTÄUSERSTR. 99
TEL: 0761.33402 · WWW.ZUM-STAHL.DE

SONNE ST. PETER
Die Aromen Asiens
Asiatisches Menü
in 6 Gängen
69,- Euro/P.
30.4. bis 12.6.22
DE-ÖKO-006
Richtig gutes Essen.
Bitte reservieren Sie.
Tel.: + 49 (0) 7660 / 94 01-0
sonne-st.peter@t-online.de
www.sonne-schwarzwald.de

Jetzt verkündet die Gemeinde Kirchzarten auch an ihren Ausfallsstraßen, dass sie das Jahr 2022 zum Inklusionsjahr erklärt hat. Mit großen Transparenten weist sie auf ihr Ziel hin: „Wir alle für Inklusion!“ Und das Logo mit „Kirchzarten 2022 – Echt inklusiv“ fehlt natürlich auch nicht. Der „Dreisamtäler“ unterstützt das Kirchzartener Anliegen von Anfang an als Medienpartner und bringt immer wieder Artikel, in denen über die Umsetzung des Projektes berichtet wird. *glü/Foto: Gerhard Lück*

Sturmwurffläche gerodet und wieder aufgeforstet!

Tolles Inklusives Kooperationsprojekt von Akademie Himmelreich und WaldHaus Freiburg

Kirchzarten-Himmelreich *(glü.)* Teilnehmende der Berufsvorbereitung der Akademie Himmelreich sorgten in der vergangenen Woche mit dem WaldHaus Freiburg für eine artenreiche Waldzusammensetzung. Sie starteten auf einer Sturmwurffläche bei Buchenbach ein arbeitsreiches Aufforstungsprojekt. Im Rahmen von „NaturRefugien schaffen – Vielfalt fördern“ vom WaldHaus Freiburg wurden die Teilnehmenden zu „Juniorförstern“. Auf dieser Fläche im Staatswald entwickelte sich bereits ein neuer Bestand aus vorwiegend Weißtannen sowie Fichten durch Naturverjüngung. Mit Blick auf die Artenvielfalt und eine widerstandsfähige Waldzusammensetzung wurden insgesamt 60 Laubbäume in dem Gebiet gepflanzt, die mit den veränderten klimatischen Bedingungen besser zu Recht kommen und gut an den Bergwald-Standort passen. Ausgepflanzt wurden Traubeneiche, Wildkirsche und Elsbeere.

Doch bevor die „Jungförster“ aus dem Berufsvorbereitungskurs (BvB) der Akademie Himmelreich gemeinsam mit Projektleiter Fynn Zimmermann vom WaldHaus Freiburg die Maßnahmen umsetzen konnten galt es, den Berghang unterhalb vom Häuslemaierhof pflanzwürdig vorzubereiten. Liegengebliebener „Schlagraum“, so nennen die Förster Totholz nach der Baumentnahme, musste zu einzelnen Haufen geschichtet und bereits wuchernder Brombeerbewuchs entfernt werden – ein echter „Knochenjob“. Christoph Kula, Mentor für die Hausmeisterdienste in der BvB, stand ihnen helfend und schwitzend zur Seite. Für die fleißigen Waldarbeiter bereitete ein Kochteam der Teilnehmenden mit Wolfgang Spielmann auf einer Feldküche täglich ein stärkendes Mittagessen zu.

Projektleiter Fynn Zimmermann (2.v.r.) vom WaldHaus Freiburg nutzte sogar die Kochvorbereitungen mit Wolfgang Spielmann (3.v.l.), um den BvB-Teilnehmern die Bedeutung des Waldes zu erklären. BvB-Leiterin Sophie Altenburger (r.) schaute gerne zu.
Fotos: Gerhard Lück

Nachdem der Hang an drei Tagen vom Altholz und Brombeerbewuchs „befreit“ war, ging es an die Pflanzung der jungen Bäume.

Das Projekt „NaturRefugien schaffen – Vielfalt fördern“ des WaldHaus Freiburg wird von der Heidehof-Stiftung aus Stuttgart gefördert und wendet sich an Klassen für geflüchtete oder eingewanderte Kinder sowie an inklusive oder interkulturelle Schulklassen. Junge Menschen erhalten so die Möglichkeit, selbst zu Akteuren zu werden und Naturräume in ihrer Umgebung zu gestalten und zu pflegen. Damit tragen sie zum Schutz von Tieren und Pflanzen bei und erfahren ihre eigene Gestaltungsfähigkeit. Projektleiter Fynn Zimmermann nutzte zwischen den intensiven Waldarbeiten jede Gelegenheit, den Himmelreicher Kursteilnehmern auch mit theoretischen Informationen zum Beispiel zur Bedeutung des Waldes in Zeiten des Klimawandels den Hintergrund ihrer handfesten Arbeit zu verdeutlichen. Sophie Altenburger, Teamleiterin und Bildungsbegleiterin der BvB-Maßnahmen „von Anfang an“, überzeugte sich bei einem Besuch im Wald vor Ort vom großartigen Einsatz ihrer Kursteilnehmenden: „Das ist eine gute Erfahrung für die spätere Arbeitswelt unserer jungen Menschen mit Behinderung. Sie setzen sich ein und erfahren, wie wichtig sie und ihre Arbeit sind.“ Das sei auch eine praktische Schulung in den Bereichen Küche und Hausmeisterdienste. „Und für die Allgemeinbildung tut das auch gut!“

Wartungs-arbeiten am Tunnel B31

Freiburg *(sf.)* In der Nacht von Mittwoch, 4. auf Donnerstag, 5. Mai, wird die Tunnelröhre von 20.30 bis etwa 7 Uhr stadtauswärts voll gesperrt. Grund für die nächtliche Vollsperrung sind Kontroll-, Wartungs-, Reparatur- und Reinigungsarbeiten des Garten- und Tiefbauamts in den Tunnelanlagen der B31 Ost, Schützenalleetunnel, Galerie und Kappler Tunnel.

Ökumenisches Friedensgebet

Kirchzarten *(dt.)* Das Friedensgebet-Team weist darauf hin, dass das Friedensgebet im Mai an verschieden Orten stattfindet: Am Samstag, 7. Mai, 12.00 Uhr im Mariensaal des Gemeindehauses, am Samstag, 14. Mai, 12.00 Uhr in der Evangelische Heiliggeistgemeinde, am Samstag, 21. sowie am 28. Mai, jeweils um 12.00 Uhr im Mariensaal des Gemeindehauses.

Benefizkonzert

Littenweiler *(hr.)* Am Sonntag, dem 8. Mai, 15.00 Uhr, lädt der Waldhof, Akademie für Weiterbildung, Im Waldhof 16 in Littenweiler zu einem Benefizkonzert „Klassische Gitarrenmusik“ zugunsten des Waldhof e.V. ein.

Es muszieren Studenten der Gitarrenklasse der Musikhochschule Freiburg unter Leitung von Professor Michael Hampel und KollegInnen. Der Eintritt ist frei, um eine Spende wird gebeten.

ZIWA GUTACHTEN
Sie brauchen den Verkehrswert/ Marktwert Ihrer Immobilie? > ☎
Monika Zipfel, Dipl Sachverständige (DIA) für die Bewertung v. bebauten/ unbebauten Grundstücken, Mieten/ Pachten. Seit 2006 . Mitglied imIVD
Todtnau 999 387 . Kiza 96 89 816

Flohmarkt in der Passage

Kirchzarten *(dt.)* Der diesjährige private Frühjahrs-Flohmarkt in Kirchzarten findet am Samstag, dem 14. Mai 2022 von 9.00 - 16.00 Uhr statt. Auf dem Gelände der Passage, Freiburger Straße 6 in Kirchzarten gibt es Antiquitäten und Raritäten, Nippes, Kitsch und Trödel aller Art. Fürs leibliche Wohl sorgen die beiden gastronomischen Betriebe vor Ort.

Stand-Anmeldung bei Marina Staiger, Tel.: 0160 / 429 06 32. Die Beschicker werden gebeten nach dem Abladen die Parkplätze beim Dreisambad/Campingwiese zu nutzen, nur wenige Minuten zu Fuß vom Veranstaltungsort entfernt.

Verschenketag in Kappel

Kappel *(mr.)* Am Samstag, 14. Mai in der Zeit von 10 bis 17 Uhr, bietet sich der Kappler Bevölkerung die Möglichkeit, nicht mehr benötige, aber noch funktionstüchtige Dinge des Alltags an die Straße zu stellen und mit einem Schild „zu verschenken“ zu kennzeichnen. Damit können Andere diese Gegenstände mitnehmen um sich daran zu erfreuen, so dass diese nicht aufwendig entsorgt werden müssen. Zu dieser Aktion lädt der Arbeitskreis Klimaschutz der Gemeinde Kappel die Einwohner zum Mitmachen ein. Sollte es regnen, wird der Verschenketag einfach um eine Woche, auf den 21. Mai. verschoben.

Nächste Ausgaben am 11. Mai
Dreisamtäler

DER MEISTERBETRIEB FÜR KUNSTHANDWERKLICHE GRABMALE – SEIT VIER GENERATIONEN. DIREKT AN FREIBURGS FRIEDHÖFEN.
am Hauptfriedhof, 0761/274336
am Bergäckerfriedhof, 0761/611040
www.bildhauerei-storr.de
MICHAEL STORR BILDHAUER

Dreisamtäler
info@dreisamtaeler.de

Fachbetrieb nach §19 WHG
seemann Tankschutz
www.tankschutz-seemann.de
Reinigung • Hüllen • Einbau • Neutank • Montage • Alttank • Demontage • Entsorgung
email: info@tankschutz-seemann.de • 79117 Freiburg • Büro: Tel. 0761/69198 • Fax 6967157
Büro Kirchzarten: Tel. 07661/9086146 • Fax 9086151 TÜV-Mängelbeseitigung

Dreisamtäler
Telefon: 07661-3553

Gelungenes Maibaumstellen der Handwerker

Tourismus-Verein Dreisamtal freute sich über den großen Zuspruch von Gästen im Innerort

Spannend für Handwerker und Zaungäste war das Aufrichten des 24 Meter hohen, liebevoll geschmückten, Maibaums beim Narrenbrunnen. – Auf Wappentafeln sind die beteiligten Handwerksbetriebe aufgeführt. *Fotos: Gerhard Lück*

Kirchzarten *(glü.)* Entgegen der Wetterprognosen meinte es Petrus am Samstag mit den Kirchzartener Handwerkern gut, als sie nach zweijähriger Pandemiepause zum 19. Mal wieder einen Maibaum beim Narrenbrunnen gegenüber vom Gasthaus Sonne aufstellen konnten. Die Frühlingssonne lockte zum Zug des Maibaums vom Gasthaus Löwen zum Standort viele Menschen in den Innerort. Julian Semet, Geschäftsführer vom mitveranstaltenden Tourismus-Verein Dreisamtal, erlebte das Event zum ersten Mal und war total begeistert. „Es ist herrlich“, verriet er dem „Dreisamtäler“, „was für eine tolle und gelöste Stimmung hier herrscht. Und da auch schon einige Feriengäste dem bunten Treiben zuschauen, ist das heute ein toller Auftakt für eine wunderbare Ferien-saison.“ Anerkennend sei auch, dass Maximilian Hermesmeier vom „Spritzenhaus“ den Handwerkern in der Fußgängerzone eine erfrischende „Pils-Pause“ gönnte.

Zimmerermeister Wolfgang Rombach sprach den Richtspruch zur Maibaumaufstellung und sprach Toasts auf den Bürgermeister, den Touristikverein und die Handwerker aus. Das unterstrich ebenfalls Kirchzartens Bürgermeister Andreas Hall in seiner Rede. Er dankte besonders den beteiligten Handwerkerfamilien, die durch die gemeinsame Aktion das gute Miteinander lebten und im Besonderen Zimmerermeister Walter Fischer, der zwanzig Jahre federführend an der Aktion beteiligt war. Doch auch der Familie Ketterer aus Stegen, die mit ihrem Pferdegespann den liebevoll geschmückten Maibaum durchs Dorf zogen, sowie der Trachtenkapelle Stegen für die angenehme Unterhaltung und der Firma „d’Baumschubser“ fürs sichere Aufrichten der 24 Meter hohen Tanne galten seine Lobesworte. Für Getränke und Leckereien sorgten die „Sonne“ und umliegende Bäckereien.

Klimaschutzminister Robert Habeck setzt „Stromspar-Check“ fort

Beratungsangebot der Caritas im Landkreis reduziert Energiekosten und CO2-Emissionen

Freiburg *(glü.)* Das Projekt „Stromspar-Check“ ist aktueller denn je. Die steigenden Kosten für Strom und Gas treffen Arbeitslose, Geringverdienende und ältere Menschen mit kleiner Rente besonders hart. Sie mussten schon vor der Energiepreiskrise rund zehn Prozent ihres Einkommens für Energiekosten aufwenden. Umso wichtiger ist schnelle und nachhaltige Hilfe. Diese leistet das kostenlose Beratungsangebot „Stromspar-Check“, gefördert vom Bundesministerium für Wirtschaft und Klimaschutz. „Der Stromspar-Check erreicht die Menschen, die die Energiepreisentwicklung Tag für Tag vor existenzielle Probleme stellt“, betont Bundesminister Robert Habeck. „Damit leistet das Angebot einen wichtigen Beitrag zur sozialen Ausgestaltung von Energieeffizienz und Klimaschutz.“

Der „Stromspar-Check“ blickt auf eine gute Bilanz: Über eine Millionen Menschen haben sich seit 2008 beraten lassen und konnten ihr knappes Budget sowie das Klima entlasten. Dahinter stehen rund 390.000 Haushalte, die insgesamt 640.000 Tonnen CO2-Ausstoß eingespart haben. Umfassend geschult beraten die Stromspar-Teams Haushalte in ihren Wohnungen zum Energie- und Wassersparen, Heizen und Lüften. Mit den Gratis-Soforthilfen wie beispielsweise LEDs, schaltbare Stecker-Leisten, wassersparende Duschköpfe oder Zeitschaltuhren kann ein Haushalt im Durchschnitt 200 Euro im Jahr einsparen. Darüber hinaus gibt es einen Zuschuss für den Austausch alter stromfressender Kühlschränke und Gefriertruhen. Für den Kauf eines hocheffizienten Neugeräts erhalten Haushalte mindestens 100 Euro.

Getragen wird das Projekt „Strom-Sparcheck“ vom Deutschen Caritasverband (DCV) und dem Bundesverband der Energie- und Klimaschutzagenturen Deutschlands (eaD) mit ihrer sozialpolitischen und energiefachlichen Kompetenz. „Aus unserer Beratungspraxis wissen wir, dass die Energiekosten für Menschen mit niedrigen Einkommen ein großes Armutsrisiko darstellen“, konstatiert Eva Maria Welskop-Deffaa. „Wer zu wenig Geld verdient, um sich eine gut isolierte Wohnung leisten zu können, für den gehen Heiz- und Stromkosten an die eiserne Reserve.“ Für die Caritas-Präsidentin sei der „Stromspar-Check“ deshalb ein Instrument im Kampf für Klimaschutz und gegen Armut.“

Das erfolgreiche Projekt wird bundesweit in 150 Städten und Landkreisen umgesetzt – auch von der Caritas im Landkreis Breisgau-Hochschwarzwald. Infos von und Kontakt zur Caritas: Tel.: 0761/ 8965-459, Mobil 0176 - 18 96 54 74, E-Mail: stromsparcheck@caritas-bh.de, www.caritas-breisgau-hochschwarzwald.de

Was leistet das neue Solarkataster im Dreisamtal?

Kirchzarten/Stegen *(de.)* Endlich ein konkretes Klimaschutz-Projekt, schwärmten Gemeinderäte von Kirchzarten, Stegen, Buchenbach, Oberried, Glottertal, St. Märgen und St. Peter und beschlossen als interkommunales Projekt die Neuauflage eines modernen Solarkatasters. Beauftragt dafür wurde das Start-Up greenventory, eine Ausgründung des Fraunhofer ISE und des Karlsruher Instituts für Technologie KIT.

Bei Neubauten sind Fotovoltaik-Anlagen inzwischen Pflicht, doch es gibt noch ein riesiges Potenzial auf Dächern von Bestandsbauten. Das neue Web-Tool soll mit einem Click das Solarpotenzial von Gebäuden darstellen und den Eigentümern Auskunft darüber geben, in welchem Umfang eine Eigenversorgung möglich wäre und was das an Kosteneinsparungen bringen könnte. Insgesamt belaufen sich die Kosten für Erstellung dieses Tools und dessen Pflege über zwei Jahre auf 25.000,- bis 30.000,- Euro, pro Kommune etwa 2000,- Euro jährlich.

Die Räte erhoffen sich davon einen Schub für die Solarenergie

Das Tool steht nun seit wenigen Wochen zur Verfügung, doch nicht alle Gemeinderäte sind zufrieden.

In der jüngsten Sitzung des Stegener Gemeinderats monierte Dr. Michael Stumpf, dass der Gebäudeplan nicht aktuell sei. So

Viele Höfe im Dreisamtal haben wahre Stromkraftwerke auf dem Dach – auch auf Wohnhäusern schlummert ein Riesenpotenzial. *Foto: Dagmar Engesser*

sei beispielsweise das Supermarktgebäude Kirchzartener/Weiler Straße noch das alte. Manche Dächer ließen sich nicht so, wie im Solarkataster vorgeschlagen, mit Fotovoltaik-Paneelen belegen, weil Hindernisse wie bestehende Gaupen nicht berücksichtigt würden.

Für Stumpf wirkt das PV-Kataster sowohl inhaltlich als auch technisch unfertig. Man könne schön damit herumspielen, aber der echte Nutzen gehe für ihn nur wenig über das bekannte Solarkataster des Landes hinaus. Insofern sei das nicht der große Wurf, der das Dreisamtal in Bezug auf PV so durchgreifend verändern könnte, wie die Gemeinderäte das eigentlich wollten.

Weitere Recherchen ergaben, dass viele bestehende Solaranlagen in dem neuen Kataster gar nicht erfasst sind, so auch im Falle der Redakteurin. Hinzu kommt bei ihr, dass die Dachausrichtung des Doppelhauses nicht korrekt aufgenommen ist, was Einfluss auf die Berechnung der Sonneneinstrahlung hat. Für die Dachfläche der Redakteurin wurde vorgeschlagen, eine Leistung von 1,7 kWp zu installieren. Tatsächlich ist aber auf ihrem Dach seit über zwei Jahren eine Leistung von rund 12 pWp installiert, ein Vielfaches von dem was greenventory vorschlägt; belegt ist sowohl die Süd- als auch die Nordseite. Die Belegung der Nordseite bei einer Dachneigung von 25 Grad bringt erstaunlich viel Ertrag und wurde dank der kompetenten Beratung einer Freiburger Solarfirma realisiert.

Greenventory blendet die Nordseiten bei niedrigen Dachneigungen aus, womit Potenzial verschenkt wird.

Das sieht auch ein dem Dreisamtäler bekannter Architekt in Bezug auf Dachüberstände so. Er lasse gerade selbst eine Anlage installieren. Bei ihm werde die Leistung ebenfalls weit über dem Vorschlag greenventorys liegen.

Auf die Kritik angesprochen erläutert Geschäftsführer David Fischer, dass sie teils gerechtfertigt sei, teils aber außerhalb dessen liegen würden, was ein Solarkataster zu leisten vermag. Greenventory verwende Luftbilder und offene Karten und greife damit auf aktuelle Daten zurück. Neuere gebe es nicht.

Die Erkennung von bestehenden PV Anlagen gebe es nur bei greenventory und diese erreiche je nach Bildqualität eine Genauigkeit von über 90%. Auch die Erkennung von Dachhindernissen und kleinen Gaupen sei technisch höchst anspruchsvoll und werde in anderen Katastern oft ausgespart.

Greenventory arbeite jedoch stetig an der Verbesserung der Plattform und führe im Sinne einer agilen Arbeitsweise regelmäßige Up-dates aus, so Fischer.

Greenventory liege daran, die Energiewende voranzubringen; das Solarkataster sei dem jungen Start-up eine Herzensangelegenheit. Doch die Firma sei ein Dienstleister und führe aus, wozu es beauftragt werde.

Bisher war die im ersten Schritt vorgeschlagene Dachbelegung eher konservativ gehalten, weil vermeintlich wirtschaftlicher. Deshalb fielen Nordseiten da tatsächlich heraus. Jedoch könne dies von den Nutzern im zweiten Schritt angepasst werden. Angesichts der sich momentan veränderten Situation und der steigenden Öl- und Gaspreise, würde hier sicherlich schnell umgedacht werden, weil sich die Wirtschaftlichkeit gerade verändere.

Darauf angesprochen, dass die Garagenhöfe im Birkenhof nicht berücksichtigt sind, meinte Fischer, dass sehr kleine Gebäude wie Carports und Garagen nicht inkludiert seien. Dort schlummert ein großes Potenzial. Im Birkenhof ist das schon lange ein Thema, wie übrigens kürzlich auch im Kirchzartener Gemeinderat.

Fischer sieht in dem Solarkataster ein niederschwelliges Angebot und einen ersten Schritt in Richtung Energiewende. Das detaillierte Beratungsangebot finde über die lokalen und qualifizierten Handwerker im Dreisamtal statt. Die Erfahrung in Staufen zeige, dass durch diese Informationen und eine motivierte Kooperation von Kommune und Energieversorger durchaus etwas in Bewegung komme. Darüber hinaus habe dort die Gemeinde als zweiten Schritt ein Förderprogramm für Solaranlagen aufgelegt.

vhs Volkshochschule Dreisamtal e.V.

Kirchplatz 3, 79199 Kirchzarten
Tel.: 07661-5821
anmeldung@vhs-dreisamtal.de
www.vhs-dreisamtal.de

Für alle Kurse bedarf es einer Anmeldung. Aktuelle Änderungen und unser gesamtes Programm finden Sie auf unserer Homepage www.vhs-dreisamtal.de.

Ausbildung zum Social Coach® (Thomas Jennrich)
Block 1: Fr, 17.6. bis So, 19.6., Block 2: Fr, 15.7. bis Mo, 18.7., Block 3: Fr, 23.9. bis Mo, 26.9., Block 4: Fr, 14.10 bis So, 16.10.22 jeweils von 9.15 - 17 Uhr, 14 Termine, 1620 € (Für diesen Kurs sind Fördermittel des Ministeriums für Wirtschaft, Arbeit und Wohnungsbau BW sowie aus Mitteln des Europäischen Sozialfonds in Höhe von 25% bzw. 55% beantragt.)

Das Farbenmärchen - Aquarellmalerei für Kinder (3 - 6 Jahre und Eltern) (Shirley-Ann Ruf)
Sa, 30.04., 10-12 Uhr, 17 €

Kunterbunte Druckwerkstatt für Kinder ab 7 Jahren (Shirley-Ann Ruf)
Do, 5.5., 17:30-19 Uhr, 3x, 35 €

Der Hinterbauernhof im Steurental öffnet seine Stalltüren für groß & klein (Christine und Bernhard Rombach)
Sa, 30.4., 14:30-17:30 Uhr, 1 Termin, Erwachsene 10 €, Kinder ab 4 Jahre 3 €

Einführung in die Baby-Zeichen-Sprache, genannt "Baby-Sign" (Stephanie Mündel-Möhr), Mo, 2.5., 17:30-18:15 Uhr, 4 Termine, 44 €

Gelingende Beziehung zu meinem Kind - Ein Kompass für Eltern (Silvia Hoffmann)
Di, 10.5., 20-21:30 Uhr, 8 €

Achtsam kommunizieren (Conni Eder), Mi, 4.5., 19-21 Uhr, 3x, 58 €

Workshop nur für Männer - Männerkreis Dreisamtal kennenlernen und Naturgang zum Frühlingsanfang (Florian Groß)
Sa, 30.4., 14-17 Uhr, 1 Termin, 15 €

Kraft für dein Leben als Mann – Männerkreis Dreisamtal (Florian Groß)
Di, 3.5., 18-21 Uhr, 6 Termine, 90 €

Yogadance (Uliana Roms), Sa, 30.04., 9-10 Uhr, 5 Termine, 48 €

Freude und Fitness mit orientalischem Tanz für Frauen (Schnuppertermin) (Ludfia Schrade), Sa,30.4.,15-16:30 Uhr, 10 €

Freude und Fitness mit orientalischem Tanz für Frauen (Ludfia Schrade), Sa, 7.5., 15-16:30 Uhr, 3 Termine, 35 €

Impressum

Der Dreisamtäler erscheint wöchentlich, teilweise auch 14-täglich, in Kirchzarten, Buchenbach, Oberried, Stegen, St. Peter, St. Märgen, Breitnau, Hinterzarten, Muggenbrunn, Todtnauberg, FR-Wiehre, -Waldsee, -Oberau, -Littenweiler, -Kappel und -Ebnet.

Verbreitete Auflage: 30.250 Expl.

Herausgeber: Zypresse Verlags GmbH
Geschäftsführung: Harald Greiner
Verantwortlich für den Gesamtinhalt: Martina Maier

Verlagsadresse: Freiburger Straße 6, (Die Passage), 79199 Kirchzarten, Tel. 07661 / 3553, info@dreisamtaeler.de, www.dreisamtaeler. de

Ständige redaktionelle Mitarbeit: Gerhard Lück *(glü.)*, Gisela Heizler-Ries *(hr.)*, Dagmar Engesser *(de.)*, M. Riesterer-Ochs *(mr.)*, Claudia Wandres *(cw.)*, Beate Kierey *(bk.)*, Julian Jaeger *(jj)*.

Layout: Heike Wittenberg, Martina Maier, Gisela Heizler-Ries.

Anzeigen: Sandra Gerlach

Druck: Freiburger Druck GmbH & Co. KG
Lörracher Straße 3, 79115 Freiburg
www.freiburger-druck.de

Die Druckerei ist seit 2013 EMAS (DE-126-00089) validiert.

EMAS GEPRÜFTES UMWELTMANAGEMENT DE-126-00089

FSC www.fsc.org RECYCLED Papier aus Recyclingmaterial FSC® C129763

Verteilung: Eigenvertrieb.
Kontakt über verteilung@dreisamtaeler.de

Es gilt die Preisliste Nr. 19 vom 1. September 2021.
Nachdruck, auch auszugsweise, nur mit schriftlicher Genehmigung des Verlags. Für unverlangt eingesandte Manuskripte und Bilder wird keine Haftung übernommen.

SUDOKU heute auf Seite 5

Mühlenführung

bei der historischen Gassenbauernhofmühle

Oberried-Zastler *(dt.)* Der Bürgerverein Zastler e.V. lädt am Freitag, dem 6. Mai, nach längerer Pause wieder zu einer öffentlichen Führung in die Gassenbauernhofmühle ein. Von 17.00 bis 19.00 Uhr wird die historische Mühle in voller Funktion präsentiert, ergänzt durch interessante Informationen rund um das Bauwerk und das umliegende Zastlertal. Weitere Führungen sind geplant am 3.Juni, 1. Juli, 5. August, 2. September und 7. Oktober, jeweils von 17.00 bis 19.00 Uhr.

Energie-gespräche

Kirchzarten *(dt.)* Seit 1. Januar können private E-Autofahrer CO2-Zertifikate verkaufen und damit bares Geld (ca. 350.- €) bekommen. "Der Bund will es so: Nicht mehr nur Unternehmen, auch private E-Autofahrer können mit CO2-Zertifikaten handeln", so der Förderverein für Energiesparen und Solarenergienutzung. Informationen dazu und zu allen Energiefragen sowie Terminvereinbarungen für telefonische und Vorort-Beratungen, „mit Abstand die beste Beratung (Mund-Nasenschutz)“, unter Tel:: 07661 / 4951 oder info@paul-frener.de.

Präsentation und Video vom Vortrag „Freude im Herzen und Sonne vom Himmel" auf www.klimaneutrales-dreisamtal.de.

Nächste Ausgaben am 11. Mai
Dreisamtäler
www.dreisamtaeler.de

Leserzuschrift

Auf die Anzeige des Caritasverbands in unserer Ausgabe vom 6. April 2022 sowie auf den Bericht "Missstände im Oskar-Saier-Haus: Verhärtete Fronten" in unserer Ausgabe am 27. April 2022 erreichte uns folgende Leserzuschrift:

Meine Mutter ist die Vorsitzende des Heimbeirats des Oskar-Saier-Hauses und hat im ehemaligen Alten- und Pflegeheim über 30 Jahre als Wohngruppenleitung und stellvertretende PDL gearbeitet. Mittlerweile wohnt sie dort seit 13 Jahren in der Seniorenwohnanlage. Ich selbst habe als Jugendliche im Pflegeheim gejobbt und kenne somit das Haus aus früheren Zeiten gut und habe die Entwicklung und Veränderungen in den letzten Jahren, seit das Haus unter der Leitung des Caritasverbands steht, hautnah mitverfolgen können.

Die Anzeige des Caritasverbands versucht zu vermitteln, dass „entgegen mancher Stimmen und Stimmungen von außen sowie ungerechtfertigter Kritik Einzelner“ alles in bester Ordnung wäre. Wie kann es dann sein, dass auch Gemeinderäte mehrfach von Angehörigen auf Missstände im OSH angesprochen wurden und daraufhin eine Initiativgruppe gegründet wurde, die sich mit den Beschwerden befasst hat? Als ein Ergebnis wurde der Heimbeirat gegründet, was von Seiten der BewohnerInnen und Angehörigen sehr begrüßt wurde. Herr Kandziorra war übrigens gegen die Gründung eines Heimbeirats, er hielt einen Heimfürsprecher für ausreichend…

Seither setzt sich der Heimbeirat mit großem Einsatz und großer Beharrlichkeit ehrenamtlich für die Belange und Bedürfnisse der BewohnerInnen ein und ist ebenso Ansprechpartner für Angehörige, auf deren Anliegen oder konkrete Beschwerden seitens der Leitung des OSH vorher oft nicht zufriedenstellend, wenn überhaupt, eingegangen wurde.

Für die Leitung des OSH und Herrn Kandziorra mag das sehr unbequem sein und dass die Öffentlichkeit mittlerweile mitbekommen hat, dass im Alten- und Pflegeheim wohl Einiges im Argen liegt, scheint insbesondere Herrn Kandziorra nicht zu gefallen. Nur so lassen sich für mich die „weichgespülte“ Anzeige des Caritasverbands erklären und ebenso die regelmäßigen Infoschreiben an die BewohnerInnen und Angehörigen, in denen Fakten hin und wieder etwas verdreht oder beschönt werden. Man will in der Öffentlichkeit ja gut dastehen. Ein Brief, den meine Mutter als Vorsitzende des Heimbeirats von Herrn Kandziorra erhalten hat, war weitaus weniger freundlich gehalten und Herr Kandziorra hat sie sehr deutlich und bestimmt darauf hingewiesen, wie er sich die Aufgabe des Heimbeirats vorstellt.

Der Heimbeirat versucht trotzdem seine Arbeit so fortführen, wie es das Heimbeiratsgesetz vorschreibt und lässt sich mittlerweile rechtlich beraten, unter anderem auch, um gegen den Caritasverband bestehen zu können. Dem Heimbeirat geht es nämlich nicht darum, den Caritasverband zu „ärgern“ oder das OSH in der Öffentlichkeit schlecht zu machen, wie ihm schon vorgeworfen wurde, sondern darum, dass die BewohnerInnen gut versorgt und betreut werden und ihre Bedürfnisse gehört und ernstgenommen werden. Und das sollte eigentlich auch das Hauptanliegen des Caritasverbands sein!

Alexandra Tesch, Reute

Nächste Ausgaben am 11. Mai
Dreisamtäler

„Barrieren abbauen im Dreisamtal“

Projektteam schreibt Fotowettbewerb zum Projekt „Kirchzarten 2022 – Echt inklusiv“ aus

Für diesen Bilderrahmen suchen Bürgermeister Andreas Hall, Inklusionsvermittlerin Anita Müller und Akademieleiter Mathias Schulz (v.l.) spannende Fotos zum Thema „Barrieren abbauen im Dreisamtal“. *Foto: Gerhard Lück*

Kirchzarten *(glü.)* Die Gemeinde Kirchzarten hat das Jahr 2022 zu einem Jahr der Inklusion erkoren und dazu den Slogan „Kirchzarten 2022 – Echt inklusiv“ ausgegeben. Mit Initiativen der Kirchzartener Vereine und manchen öffentlichen Veranstaltungen soll die Inklusion im Dreisamtal vorangetrieben werden. Ein Projektteam mit der Kommunalen Inklusionsvermittlerin Anita Müller und der Projektleiterin Elke Eichler hat die Federführung. Sie möchten jetzt auf die Suche nach Barrieren im Dreisamtal gehen und dabei die alltäglichen Erfahrungen und Beobachtungen der Menschen erforschen.

Ein Fotowettbewerb, der bis zur Ende Juli läuft, soll mit unmissverständlichen Bildern die Barrieren des Alltags aufdecken und damit dem Motto „Barrieren abbauen im Dreisamtal“ zum Erfolg verhelfen. Wenn mit der erkannten und fotografierten Barriere gleich noch ein Lösungsvorschlag mitgeliefert wird, freuen sich die Projektverantwortlichen umso mehr. Bei den entdeckten und fotografierten Barrieren kann es sich um klassische bauliche Barrieren wie Bordsteinkanten, Treppenstufen, dunkle Winkel oder fehlende Leitsysteme handeln. Wichtig ist aber auch, den „Barrieren in den Köpfen“ wie Vorurteile oder Unsicherheiten im Umgang mit Menschen mit Behinderung auf die fotografische Spur zu kommen. Das ist beispielsweise auch mit symbolischen Aufnahmen möglich. So soll der Fotowettbewerb den Blick der Menschen hier im Dreisamtal weiten und sie ermuntern, aufmerksam hinzuschauen und Erlebtes zu dokumentieren.

In der Ausschreibung wird zum Mittun eingeladen: „Helfen Sie mit! Kennen Sie Barrieren im Dreisamtal? Dann machen Sie mit bei unserem Fotowettbewerb ‚Barrieren abbauen im Dreisamtal‘ im Rahmen des Projekts ‚Kirchzarten 2022 – Echt inklusiv‘. Gehen Sie mit Ihrer Kamera ganz nah ran. Dokumentieren Sie die Barriere und schicken uns dann ein Foto. Das Mitmachen ist ganz einfach – und zu gewinnen gibt es auch etwas!“ Fotos sollten bis zum 31. Juli 2022 per E-Mail an info@akademie-himmelreich.de gemailt werden. „Mit der Einreichung des Fotos erklären Sie uns, dass wir Ihr Foto mit Ihrer Namensnennung im Rahmen des Wettbewerbs und für die Öffentlichkeitsarbeit (print und digital) z.B. im Rahmen einer Ausstellung verwenden können“, heißt es in der Ausschreibung weiter. Eine fünfköpfige Jury aus Menschen mit und ohne Behinderung bewertet die Bilder und prämiert die Gewinner. Die ersten drei Plätze erhalten Einkaufs-Gutscheine „Echt Kirchzarten“ des Gewerbevereins Kirchzarten: 1. Preis 150 Euro, 2. Preis 100 Euro, 3. Preis 50 Euro. Fragen nach weiteren Infos können an die Projektleiterin Elke Eichler in der Akademie Himmelreich (eichler@akademie-himmelreich.de | www.hofgut-himmelreich.de) gerichtet werden.

Wasserschaden im Dreisambad

Eröffnung voraussichtlich erst zum Pfingstwochenende möglich

Während in Freiburg die Freibäder öffnen, bleibt das Dreisambad geschlossen. Ein Wasserschaden verzögert die Öffnung. *Foto: Dagmar Engesser*

Kirchzarten *(de.)* Bis vor kurzem waren Bürgermeister und Verwaltung noch sehr optimistisch und sprachen – als der Gemeinderat die Gebührenerhöhungen beschloss - von der Eröffnung des Dreisambads Anfang/Mitte Mai.

Im Zuge der Vorbereitungsarbeiten zum Saisonbeginn kam es jedoch zu einem erheblichen Wasserschaden im Dreisambad. Die Mess- und Regeltechnik des Bades wurde in größerem Umfang so beschädigt, dass sie repariert und teilweise ersetzt werden muss. Die Liefer- und Einbauzeiten der zu erneuernden Technik führen dazu, dass das Dreisambad nicht wie vorgesehen Mitte Mai öffnen kann. „Die Behebung des Schadens ist bereits in vollem Gang“ erläutert Dorian Vedder, Betriebsleiter des Dreisambads. „Wir sind allen an den notwendigen Reparaturen beteiligten Firmen und Handwerksbetrieben dankbar, dass sie sich sofort mit vollem Einsatz an die Arbeit gemacht haben“, ergänzt sein Stellvertreter Andreas Ehricke.

Der Gemeinde Kirchzarten ist sehr daran gelegen, das Bad schnellstmöglich zu öffnen, gerade nach den pandemiebedingten Einschränkungen der letzten beiden Jahre. Dorian Vedder: „Wir gehen davon aus, dass das Schwimmbad mit dem sanierten Springerbecken und unserer neuen Attraktion, einer Flugrutsche, zum Beginn der Pfingstferien geöffnet werden kann.“

Aufgrund der späteren Öffnung werden die Preise für die Dauerkarten nicht wie ursprünglich vorgesehen angehoben, sondern verbleiben für diese Saison auf dem Niveau der Vorjahre. Die Einzeleintritte erhöhen sich jedoch. Das sei aufgrund der neuen Flugrutsche als zusätzliche Attraktion auch gerechtfertigt, so die Verwaltung.

Lesung in der Bücherstube

Ralf H. Dorweiler

Die Uhrmacher der Königin - Von St. Märgen nach London

Kirchzarten *(dt.)* Zwei junge Schwarzwälder Uhrmacher haben Märgen verlassen, um sich in London ein neues Leben aufzubauen. Die Brüder bekommen einen Auftrag, von dem sie nicht einmal zu träumen gewagt hatten: Eine außergewöhnliche Uhr für Königin Victoria zu fertigen. Doch als sie die Uhr nach getaner Arbeit abgeben wollen, werden sie Zeugen eines Attentats auf Queen Victoria und ihren Mann, Prinz Albert…

Spannende Details über den Schwarzwald, das Uhrmacher-Handwerk, packende Figuren und viel Londoner Lokalkolorit - Ralf H. Dorweiler nimmt mit auf eine spannende Reise ins 19. Jahrhundert.

Ralf H. Dorweiler wurde 1973 in der Nähe der Loreley geboren, studierte Theater-, Film- und Fernsehwissenschaft und war viele Jahre Redakteur der Badischen Zeitung.

Am Mittwoch, 18. Mai, 20 Uhr ist er in der Kirchzartener Bücherstube zu einer Lesung zu Gast. Der Eintritt kostet 10.- €, Karten gibt es in der Kirchzartener Bücherstube unter Tel.: 07661 / 2164 oder info@ki-buch.de

Ralf H. Dorweiler. *Foto: Daniela Bianca Gierok*

Betretungsverbot für landwirtschaftliche Wiesen und Felder

Hundehalter sollten unbedingt Tütenspender und Abfallbehälter für Hundekot benutzen

Kirchzarten *(glü.)* Zu Beginn der Vegetationszeit weist die Gemeinde Kirchzarten darauf hin, dass landwirtschaftliche Flächen entsprechend den Regelungen des Paragrafen 44 Naturschutzgesetz während der Nutzzeit nur auf Wegen betreten werden dürfen. Als Nutzzeit gilt die Zeit zwischen Saat oder Bestellung und Ernte, bei Grünland die Zeit des Aufwuchses und der Beweidung. Unter landwirtschaftliche Flächen fallen Wiesen, Weiden, Getreide- und Maisfelder, Obstanlagen und anderes mehr. Zum Betreten gehören auch das Spielen und ähnliche Betätigungen in der freien Landschaft.

Wer die freie Landschaft betritt, ist verpflichtet, von ihm abgelegte Gegenstände und Abfälle wieder aufzunehmen und zu entfernen. Hundehalter werden gebeten, ihre Tiere nicht frei in die landwirtschaftlichen Flächen laufen zu lassen und möglichst an die Leine zu nehmen. Durch Hundekot verschmutztes Gras oder Heu ist für Weidetiere nutzlos und kann bei Aufnahme zu Erkrankungen führen. Diesbezüglich wird auf ein Urteil des Amtsgerichts Neu-Ulm verwiesen, das einen uneinsichtigen Hundehalter zu einer Zahlung von 500 Euro Schadensersatz an einen Landwirt verurteilte, da dessen Hund seine Notdurft in einer landwirtschaftlich genutzten Wiese verrichtete. Die Gemeinde Kirchzarten hat an zahlreichen Stellen Tütenspender und Abfallbehälter für Hundekot aufgestellt. Es wird darum gebeten, hiervon Gebrauch zu machen und benutzte Hundekottüten nicht in der freien Landschaft zu entsorgen, sondern die aufgestellten Robidog-Behälter zu benutzen.

Bereits drei Jahre erfolgreiches „Hören von hier“

Hörakustikmeister Florian Lehmann setzt auf Digitalisierung und verbindliche Kundennähe

Wir gratulieren
LEHMANN HÖRAKUSTIK
herzlich zum 3 jährigen Jubiläum.
CERTIFIED PARTNER optimushearing ALLIANCE
optimushearing
MORE THAN JUST HEARING

Sie sind das engagierte „Lehmann Hörakustik“-Team: Florian und Nicole Lehmann, Johannes Blaschke und Alexandra Joos (v.l.).

signia
Wir gratulieren zum 3-jährigen Firmenjubiläum.
Lehmann Hörakustik in Kirchzarten.
signia.net

Kirchzarten *(glü.)* Das ist schon eine Hausnummer: Wenn man bei Google nur den Namen Lehmann eingibt, kommt bereits auf dem zweiten Platz „Lehmann Hörakustik Kirchzarten“ – und dann erst der berühmte Fußballtorwart Jens Lehmann. Ein Hörakustiker, der nach nur drei Jahren Selbständigkeit als „inhabergeführtes Geschäft“ eine solche Internetbekanntheit erreicht hat, muss schon eine besonders qualifizierte Arbeit leisten. Platz 2 bei Google ist der Beweis, dass Florian Lehmann mit seinem Anspruch, das „Hören von hier“ zu vermitteln, nun schon drei Jahre lang genau den richtigen unternehmerischen Weg eingeschlagen hat: verbindliche Kundennähe mit einer hilfreichen Digitalisierung zu verbinden.

Im Gespräch mit dem „Dreisamtäler“ blickt der sympathische Sportsmann – viele Jahre engagierte er sich als Skilehrer beim SV Kirchzarten – dankbar auf drei anstrengende und erfolgreiche Jahre im modernen Ladengeschäft am Brunnen in Kirchzartens Fußgängerzone mit eigenem Kundenparkplatz zurück. „Es hat mir viel Spaß gemacht“, so Florian Lehmann, „mein eigenes Fachgeschäft nach meinen Ideen aufzubauen und jede Menge Eigenleistung zur Verwirklichung einzubringen.“ Kirchzarten mit dem Dreisamtal sei einfach eine tolle Region, seine Heimat. „Unsere Vision ist sehr gutes Hören von hier“, schwärmt er, „das heißt für uns, dass wir den Fokus auf Individualität, Qualität und Innovation legen.“

Und die Innovation kennt bei „Lehmann Hörakustik“ nahezu keine Grenzen: „Wir sind wahrscheinlich der einzige Hörgeräteakustiker in der Region, der seine Prozesse voll digitalisiert hat.“ So können Termine ganz einfach direkt über die Homepage www.lehmann-hoerakustik.de/terminkalender vereinbart werden. Die Beratung bei alltäglichen Problemen erfolge bei Bedarf schnell über eine App per Handy des Kunden. „Meine Kunden haben ihren Akustiker immer bei sich auf dem Smartphone“, lächelt Florian Lehmann. Und zählt weitere Pluspunkte seiner digitalen Organisation auf: „Ein ‚Hören wie früher‘ erreichen wir durch die Einstellung mit der Audiosus-Anpassung, um Hörsysteme nach Kundenempfinden einzustellen – natürlicher Klang, optimales Sprachverstehen sind damit garantiert.“ Mit dem „Oneday 3D-Scan“ der Ohren könne er eine Ohrstückfertigung mittels Drucker direkt vor Ort erzielen: „Damit erledigen wir, wenn gewünscht, die komplette Hörversorgung an nur einem Tag.“

Doch nicht nur digital will „Lehmann Hörakustik“ optimal sein. „Die persönliche Beratung bei uns im Geschäft oder auch beim Kunden zu Hause ist uns sehr wichtig“, verspricht Lehmann, „und deshalb haben wir unser Team Anfang Mai mit Johannes Blaschke weiter verstärkt. Unsere Kunden lieben die persönliche Ansprache.“ Seine Frau Nicole Lehmann und Alexandra Joos meistern freundlich den Kundenkontakt im Laden und am Telefon. Er selbst profitiere übrigens seit neun Jahren ständig von seinen Engagements als Gastdozent an der Akademie für Hörakustik in Lübeck sowie als Mitglied des Meister-Prüfungsausschusses der Handwerkskammer Rheinhessen in Mainz: „Davon bringe ich stets frische Impulse ins eigene Fachgeschäft mit.“ Am Rande erwähnt der optimistische Hörakustiker, dass in der Coronazeit die Nachfrage nach Inohrgeräten enorm gestiegen sei: „Durch die Maskengummis hinterm Ohr sind zehnmal mehr Hörgeräte verloren gegangen.“

Mit zuversichtlichem Blick in die Zukunft ist Florian Lehmann zunächst einmal dankbar, dass „unser Angebot so gut angenommen wird“. Er möchte sein Geschäft auch in Zukunft mit der bewährten Bodenständigkeit und seiner Liebe zur Heimat weiterführen. Deshalb unterstütze er gerne das Projekt „Kirchzarten 2022 – Echt inklusiv“, den Bürgerbus „Dreisam-Stromer“, aber auch den Musikverein Kappel. Wichtig sei ihm weiterhin eine gute Nachbetreuung aller Kunden – und: „Wir sind noch lange nicht fertig!“. Wer in seine leuchtenden Augen bei diesen Worten schaut, nimmt ihm das sofort ab – „Google-Platz“ hin oder her...

Aus diesem kleine 3D-Drucker holt Florian Lehmann komplette Ohrstückanfertigungen. *Fotos: Privat/Gerhard Lück*

Auch das Team vom Dreisamtäler gratuliert zum 3-Jährigen!

Nächste Ausgaben am 11. Mai, 18. Mai und 25. Mai

Anzeigenannahme:
Telefon: 07661/3553
E-Mail: anzeigen@dreisamtaeler.de

IHR ENGAGEMENT. IHR JOB.

MITARBEITER/IN IM SERVICE (M/W/D) • In Teilzeit • Auf 450-Euro-Basis

Sie haben ein Auge für Zahlen und Rechnungen sowie ein Ohr für freundliche Telefonate mit Kunden zur **Terminpflege und -koordination**? Als echtes **Organisationstalent** überzeugen Sie uns durch Ihre strukturierte Arbeitsweise – zudem sind Sie teamfähig und reißen mit Ihrer **positiven Persönlichkeit** andere mit? Dann suchen wir genau Sie!

FREUEN SIE SICH AUF:
- angenehme Arbeitszeiten (Di. + Mi. 14-18 Uhr)
- familiäres Arbeitsklima in einem innovativen Unternehmen
- Spaß im Team

REINIGUNGSKRAFT (M/W/D)
In Teilzeit • Auf 450-Euro-Basis

Sie sind zuverlässig und sorgen gerne für „Klarheit“? Sie arbeiten **effizient und sorgfältig**? Dann suchen wir genau Sie als engagierte Reinigungskraft für unsere Geschäftsräume.

Ihre Bewerbung oder Fragen vorab schicken Sie uns gerne an:
info@lehmann-hoerakustik.de

LEHMANN HÖRAKUSTIK
HÖREN VON HIER

Hauptstraße 15 • 79199 Kirchzarten • Tel.: 07661 - 9360291 • info@lehmann-hoerakustik.de • **www.lehmann-hoerakustik.de**

Einhundert Jahre Tourismusverein Dreisamtal:

Tourismus Dreisamtal lädt zu nostalgischen Bustouren durchs Dreisamtal

Kirchzarten *(glü.)* In diesem Jahr blickt der Tourismusverein Dreisamtal auf sein 100-jähriges Bestehen zurück. Die Vorgängereinrichtung des heutigen Tourismus Dreisamtal e.V., der Kur- und Verkehrsverein Kirchzarten, wurde 1921/1922 gegründet. Der Tourismusverein löste diesen dann vor rund zwei Jahrzehnten ab.

Im Rahmen des Jubiläumsjahres bietet Tourismus Dreisamtal zwei exklusive Oldtimerbus-Touren durch das Dreisamtal an. Start- und Treffpunkt ist das Gasthaus Sonne in Kirchzarten. Mit dem Hummel-Oldtimerbus geht es zu interessanten Punkten in allen vier Gemeinden des Dreisamtals. Dargleff Jahnke (Archivar der Gemeinde Kirchzarten) und Julian Semet (Geschäftsführer Tourismus Dreisamtal e.V.) werden dabei allerlei Wissenswertes über den Tourismus damals und heute berichten.

Mit diesem Oldtimerbus von Auto-Hummel geht's zum Jubiläum durchs Dreisamtal. *Foto: Privat*

Die Tourdaten stehen fest: Donnerstag, 12. Mai und Dienstag, 17. Mai startet der Oldtimerbus jeweils um 13:30 Uhr, die Rückkehr ist gegen 17:30 Uhr geplant. Es geht zu attraktiven Stationen im Dreisamtal – Kaffee und Kuchen inklusive. Die Fahrt kostet 15 Euro pro Person. Pro Termin gibt es 30 Plätze. Tickets sind online unter www.dreisamtal.de/100jahre oder in der Tourist-Info erhältlich.

Dreisamtal bei Landesgartenschau in Neuenburg präsent

Schwarzwaldvereine Kirchzarten und Buchenbach mit Tourist-Info am Infostand vertreten

Dreisamtal/Neuenburg *(glü.)* Gleich am Eröffnungswochenende der Landesgartenschau in Neuenburg waren die Touristinfo Dreisamtal sowie die Schwarzwaldvereine Buchenbach und Dreisamtal-Kirchzarten in Neuenburg auf dem Stand des Landkreises Breisgau-Hochschwarzwald vertreten. Aus Kirchzarten standen Regina Goldschmidt, Christiane Buch, Hans-Peter Buch und der SWV-Vorsitzende Wolfgang Würmle am Stand mit Martina Kaltenbach von der Touristinfo für Informationen über das Dreisamtal bereit. Sie berichteten von den vielen Möglichkeiten zum Wandern, von Naturerlebnissen oder über die Angebote für Übernachtungen. „Wir konnten den Besuchern eine werbende Vorstellung vom Dreisamtal präsentieren", erklärt Würmle, „und auch den Schwarzwaldverein mit seinen Wanderwegen insgesamt vorstellen." Das sei mit dem Infoanhänger des Hauptvereins, der hinterm Landkreisstand seinen Platz gefunden hatte, möglich gewesen. Die Dreisamtal-Elektroroller der Touristinfo seien die „Aufmerksam-Macher" schlechthin gewesen. „Viele fragten nach", so Würmle „wie und wo man diese Roller mieten kann."

Der Dreisamtal-Elektroroller der Touristinfo war ein großer „Aufmerksam-Macher" am Info-Stand. Aber auch der Infoanhänger des SWV-Hauptvereins half mit vielen Infos. *Fotos: Privat*

Nach den Eröffnungsfeierlichkeiten seien beim Rundgang der Promis auch Ministerpräsident Winfried Kretschmann, Staatssekretär Patrik Rapp und alle Bürgermeister des Landkreises Breisgau-Hochschwarzwaldes an den Stand gekommen. Während Kretschmann und Rapp nur kurz verweilten, wurden die Bürgermeister zu einem kleinen Umtrunk beim Schwarzwaldverein eingeladen. Angesichts des großen Interesses insgesamt an den ersten Besuchertagen der Landesgartenschau bezeichnete Tourist-Info-Geschäftsführer Julian Semet die Dreisamtal-Präsentation als sehr gelungen. Es habe sich wieder einmal gezeigt, dass das Dreisamtal gut zusammenarbeiten könne.

Nächste Ausgaben am 11. Mai
Dreisamtäler
www.dreisamtaeler.de

Wanderung

im Naturschutzgebiet am Isteiner Klotz

St. Peter *(dt.)* Der Schwarzwaldverein St. Peter lädt am Samstag, 7. Mai, zu einer pflanzenkundlichen Rundwanderung ein. Vom Parkplatz unterhalb des Isteiner Klotz geht es zunächst zum Ort Istein, von dort durch Weinberge auf den Klotzenrundweg und dann zum Ausgangsort zurück.

Der Weg führt durch Laubwälder und Weingelände mit seiner vielfältigen und besonderen Vegetation sowie schönen Panorama-Ausblicken. Die Wanderstrecke beträgt zwischen 6 und 8 km. Mit einer Gehzeit von ca. 3 Std., Auf- und Abstiegen von 175 m ist es eine leichte Wanderung. Treffpunkt ist um 8.45 Uhr am Parkplatz Zähringer Eck, St. Peter. Die Anfahrt erfolgt mit PKW-Fahrgemeinschaften. Die Rückkehr ist für ca. 18.00 Uhr geplant. Erforderlich sind Rucksackverpflegung und dem Wetter angepasste Kleidung.

Anmeldung bis zum Vorabend 18 Uhr bei Wanderführerin Monika Schirm, Tel.: 07660 / 1268 oder unter Email: juergenschirm@online.de

Volksbank: Anpassung der Servicezeiten

Kirchzarten *(dt.)* Die Nachfrage nach täglichen Servicedienstleistungen in den Filialen der Volksbank Freiburg hat in der Vergangenheit stetig abgenommen – durch die Coronapandemie wurde dieser Effekt nochmals deutlich beschleunigt. Ein Wiederanstieg der Frequentierung ist ausgeblieben.

So werden die Servicezeiten einiger Filialen u.a. auch in Kirchzarten künftig einheitlich und wie folgt zum 1. Juni 2022 angepasst: Montag, Mittwoch und Freitag 9.00 bis 12.00 Uhr Dienstag 14.00 bis 17.00 Uhr Donnerstag 14:00 bis 18:00 Uhr. Die bestehenden Beratungszeiten in allen Filialen von 9.00 bis 19.00 Uhr bleiben davon unberührt. Ebenso ist das KundenServiceCenter weiterhin rund um die Uhr unter 0761 / 2182 1111 erreichbar.

Todtnau/Aftersteg *(uj.)* **Der ehemalige Glasbläserhof in Todtnau-Aftersteg mit dem damaligen Restaurant Kupferkanne wurde im Lauf der letzten Monate umfassend umgestaltet und renoviert und auch umbenannt. In Bezug zur geplanten Hängebrücke in Todtnauberg über den Wasserfall heißt das Gasthaus an der L 126 nun „Brückenheimat" und sucht einen Pächter, wie der neuerdings aufgestellte Aushang vor dem Gasthof zeigt. Vor fast zwei Jahren hatte Günter Eberhardt das Gebäude übernommen. Die Firma Eberhardt Bewehrungstechnik aus Hohentengen wird auch die Hängebrücke über den Wasserfall in Todtnauberg bauen. Ansprechpartner Tobias Schlegel von der Immobilienfirma bei Eberhardt Bewehrungstechnik hofft, dass sich trotz der aktuell überall schwierigen Personal- und Fachkräftesituation ein Pächter für das neu konzipierte Gasthaus „Brückenheimat" mit Biergarten finden lässt.** *Foto: Ulrike Jäger*

SUDOKU

8			1		9			3
	9						6	
			6	5	2			
5		1	4		7	3		9
		2				8		
3		9	8		5	7		6
			5	9	4			
	6						8	
9			3		6			7

Marsch der Wertschätzung

Spenden für Kinderhilfsorganisationen

Todtnau/Fahl *(uj.)* Zu einer besonderen Aktion trafen sich am vergangenen Sonntag 20 Personen an der Schwarzwald-Kaserne in Fahl, um ihre Solidarität mit Soldaten und Rettungskräften zu zeigen. Denn ein Zeichen der Solidarität mit den Einsatzkräften soll der sogenannte „Marsch der Wertschätzung“ darstellen. Die Märsche werden vom Verein Veteranenkultur an unterschiedlichen Orten durchgeführt, neben Aurich, Duisburg und München war am 1. Mai ein solcher in Todtnau organisiert.

Hier starteten rund 20 Marschierer aus Bundeswehr und verschiedenen Blaulichtorganisationen von der Schwarzwald-Kaserne in Fahl aus, um rund elf Kilometer bis Todtnau und zurück zu laufen. Organisiert hatte den Todtnauer Marsch Rettungssanitäter und Reservist der Bundeswehr Emilio Pazouki, und er hatte ein besonderes Geschenk für die Stadt mitgebracht. Die „Gelbe Schleife“ als Zeichen der Solidarität mit den Soldaten (in Amerika bekannt unter „Yellow Ribbon – support our troops“) nahm Sabine Steinebrunner als stellvertretende Bürgermeisterin in Empfang. Sie soll einen Platz im Todtnauer Rathaus finden.

Pazouki ist hauptberuflich bei den Maltesern als Rettungssanitäter tätig und weiß, wie Respekt, Anerkennung und Solidarität gegenüber Einsatzkräften immer mehr fehlen. Gerade auch vor dem Hintergrund des Krieges in Europa sei dies jedoch besonders wichtig.

Die Marsch-Teilnehmer in Fahl.

Emilio Pazouki mit dem Abzeichen, das alle Organisationen mit der Gesellschaft in der Mitte zeigt. *Fotos: Ulrike Jäger*

Spendengeld aus dem Verkauf der Abzeichen, die die Verzahnung der Einsatzkräfte mit der Gesellschaft darstellen, wird für Kinderhilfsorganisationen verwendet, für einen Bauernhofurlaub für Kinder von nach Einsätzen posttraumatisch gestörten Eltern. Als Patin des Marsches begrüßte Pazouki die ehrenamtliche Vorsitzende des Malteserhilfsdienstes und ehemalige Malteser Diözesanleiterin in Freiburg, Elisabeth Freifrau Spies von Büllesheim, die mit ihrem Mann nach Fahl gekommen war. Es sei für sie unfassbar und verstörend, wie Rettungskräfte angegriffen würden, sie finde die Initiative sehr gut „diese Wertschätzung haben sie verdient“. Eine Ehrenurkunde zur Anerkennung ihrer Unterstützung überreichte Pazouki den Eheleuten kurz vor dem Start. Sabine Steinebrunner betonte, wie wichtig die Wertschätzung für die Menschen sei, die täglich ihre Gesundheit und ihr Leben aufs Spiel setzen, um in unserer Gesellschaft für Sicherheit, Freiheit und Demokratie zu sorgen.

Aktuell sorgten 1.000 Einsatzkräfte für Waffenruhe in Mali, die deutsche Bundeswehr sei im Mittelmeerraum, im Libanon und Südsudan stationiert. Man habe keine Vorstellung, wie es Hinterbliebenen und Opfern nach Einsätzen gehe, wenn man durch die Medien von Verletzten oder Getöteten hört. Und immer mehr müssten Helfer auch mit Anfeindungen und Aggressionen der Menschen fertig werden. Sie zolle allen Kräften höchsten Respekt.

PraxisTafel

Häusliche Kranken & Seniorenpflege
Verleih von Hausnotrufgeräten
PFLEGE mobil
• Pflege zu Hause - individuell & zuverlässig
• 24-Std. Rufbereitschaft, Hausnotruf
• Patientenbetreuung ausschliesslich durch exam. Pflegepersonal
• Alle Pflege- & Krankenkassen
• Kostenfreie Beratung
79252 Stegen • Hirschenweg 6 • Tel. 07661/91 24 61 • www.pflegemobil.info

Die Firma Trotter und Partner GmbH, Versicherungsmakler in Teningen, unterstützt die Inklusionstätigkeiten der „Akademie Himmelreich“ mit einer Spende von 2.000 Euro. Die Firma verzichtete zum Jahreswechsel 2021/2022 darauf, Präsente an Geschäftspartner zu überreichen. Hintergrund ist, dass durch den plötzlichen, frühen Tod des Inhabers Gregor Trotter 2020 seine Eltern Anne (r.) und Erhard Trotter (l.) das Unternehmen erbten. Sie stellen nun im Laufe des Jahres 2022 ihre Makleraktivitäten ein. Viele mittelständische Kunden, vor allem Hotels und Gaststätten in Süd- und Mittelbaden, werden von einem befreundeten Maklerunternehmen in Emmendingen weiter betreut. Erhard Trotter hat vielfältige Beziehungen zum „Hofgut Himmelreich“: Als auf die Gastronomie spezialisierter Unternehmensberater war er Gründungsberater bei der Umgestaltung vom Gasthof Himmelreich zu einem Integrationsbetrieb. Er beriet den Betrieb in den Anfangsjahren. Erhard Trotter war auch einer der Initiatoren des Himmelreich-Jakobusweges, der vor 15 Jahren ausgeschildert wurde und sich stetig steigenden Zuspruchs erfreut. Er leitete den Verein fast zehn Jahre lang und wurde nach seinem Ausscheiden aus der aktiven Vorstandstätigkeit zum Ehrenvorsitzenden ernannt. Sophie Altenburger (M.) von der Akademie Himmelreich, Bildungsbegleiterin von Anfang an, dankte für die großzügige Spende, die der Integrationsarbeit im Hofgut Himmelreich zugutekommt.

glü/Foto: Privat

Aktuell zählt jede Spende

Das DRK bittet dringend zur Blutspende

Stegen *(drk.)* Blutspender sind Lebensretter. Nur eine Blutspende kann bis zu drei Schwerkranken oder Verletzten helfen. Bedingt durch die kurze Haltbarkeit (Blutplättchen sind nur bis zu vier Tage haltbar) sind Patienten auf das kontinuierliche Engagement der Blutspender/innen angewiesen. Jede/r wird derzeit gebraucht!

Nächster Blutspendetermin im Dreisamtal ist am Mittwoch, 11. Mai, von 15.00 bis 20.00 Uhr in der Kageneckhalle, Dorfplatz 4 in Stegen

Alle verfügbaren Termine gibt es online unter: terminreservierung.blutspende.de. Alle Informationen zu den aktuellen Schutzvorkehrungen auf den DRK-Blutspendeterminen unter www.blutspende.de/corona Weitere Informationen rund um die Blutspende allgemein bietet der DRK-Blutspendedienst auch über die kostenfreie Service-Hotline 0800 - 11 949 11.

Dreisamtäler
Telefon: 07661-3553
info@dreisamtaeler.de
www.dreisamtaeler.de

Barrierefrei auf 1200 Meter Höhe

Mit der Schauinslandbahn auf den Freiburger Hausberg

Freiburg *(rs.)* Am 27. April 2022 konnte Deutschlands längste, älteste und einzige Kabinen-Umlaufschwebebahn, die Schauinslandbahn auf Freiburgs 1.248 Meter hohen Hausberg, den Schauinsland, auf 92 abwechslungsreiche Jahre zurückblicken. Den Höhenunterschied von 746 Metern auf der 3.600 Meter lange Strecke zwischen Tal- und Bergstation legt der Fahrgast bequem schwebend in ca. 20 Minuten zurück. Die Fahrt geht über sieben Stahlstützen mit Zugseilrollen und Tragseilauflagen als Seilträger, die höchste Stütze ist 37,5 Meter hoch, die größte Seilspannweite beträgt 734 Meter, die größte Höhe von 67 Metern über Grund liegt zwischen den Stützen sechs und sieben. Die Schauinslandbahn wird 100 Prozent mit Ökostrom betrieben.

Von der großen, barrierefreien neuen Panoramaterrasse der Bergstation eröffnet sich nicht nur ein weiterer herrlicher Blick auf Freiburg, den Schön- und Tuniberg, die Vorgebirgszone und das nördliche Markgräflerland, bei gutem Wetter bietet sich eine Fernsicht über das Oberrheintal hinaus, am Kaiserstuhl vorbei bis zu den Vogesen. Kleine Gäste können sich im neuen Baumhaus-Spielplatz austoben.

Das Restaurant „Die Bergstation“ öffnet während den Bahn-Betriebszeiten ab 9.30 bis 17.00 Uhr, ist allerdings Montag und Dienstag geschlossen.

Foto: Reiner Schlebach

Gut angelegte und ausgeschilderte Wege führen ab der Bergstation durch die einzigartige Freiburger Bergwelt in alle Himmelsrichtungen, bis zu den bekannten knorrigen Windbuchen und weiter in Richtung Notschrei – Feldberg, oder bis zum Gipfel mit Aussichtturm, weißen den Weg zum „Besuchs-Bergwerk“, zum Bergbauernhof-Museum „Schniederlihof“ oder in eines der Gaststätten zum Vespern, sich kulinarisch verwöhnen zu lassen.

Seit Monatsbeginn werden wieder die beliebten themenspezifischen Wanderungen für Gruppen unter einheimischer Führung angeboten.

Auf der Website sowie im kostenlosen Wanderprospekt sind weitere Touren genau beschrieben und für die offline-Nutzung im Gelände ausgearbeitet.

Das Sommerprogramm der Schauinslandbahn listet auch Wetterbuchen-Exkursionen sowie Blumen- und Kräutertouren etc. auf. Weitere individualisiert ausgearbeitete Angebote für Gruppen gibt es auf Anfrage.

Bis Oktober wird jeden 1. Sonntag im Monat um 11.00 Uhr an der Bergstation die offene „Schaffner-Tour“ angeboten. Weitere Infos und Buchung unter www.bergundbahn.de/schaffnertourterminbuchung.

Nach längerer coronabedingter Pause dürfen nun wieder offene Führungen durch die Seilbahntechnik angeboten werden. Gruppen bis zu zwölf Personen haben die Möglichkeit, einmal hinter die Kulissen der Schauinslandbahn zu schauen.

Weiteren Angeboten und Events der Schauinslandbahn, Infos und Termine unter www.schauinslandbahn.de mit aktuellen Wetterinfos sowie einer Spezialrubrik zum Thema „Barrierefreiheit“. Beratung für Gruppenausflüge unter Tel.0761/ 4511-777.

Mit der Schauinslandbahn-Jahreskarte schwebt es sich günstig mit der Seilbahn in das Naherholungsgebiet Freiburgs.

Betriebszeiten Schauinslandbahn bis Juni 9.00 - 17.00 Uhr / Juli bis September 9.00 - 18.00 Uhr / Oktober bis Dezember 9.00 - 17.00 Uhr.

Anfahrt mit dem ÖPNV: ab Freiburg Hbf. oder Innenstadt mit der Stadtbahnlinie 2 bis Endhaltestelle Günterstal, weiter mit Buslinie 21 bis zur Talstation.

VUM WUNdeRFitz:

Politisch oder im Kreis erum

De eind meint des, de ander sell,
hin un her goht's, gschwätzt isch schnell.
Jeder meint, so sei's nit richtig,
s wär bigoscht ebbs anders wichtig.
Ja, des sott mr doch bedenke,
un uff des d Gedanke lenke,
was mr meischtens nit bedenkt,
alles andre sei doch gschenkt.
Alles andre sei bla bla
un uff bla bla käm s nit a.
S zählt bloß des, wo s ankummt druff.
So, jetz hemmer d Lösung –
uffhh!

Stefan Pflaum

Das Kinderkleidermarkt-Team sagt allen DANKE

St. Peter *(dt.)* Das Kinderkleidermarkt-Team St. Peter möchte allen,
die nach zweijähriger, coronabedingter Pause beim Frühjahrs-Kinderkleidermarkt - erstmals in den Räumlichkeiten der neuen Elzmatten-Halle - wieder so tatkräftig unterstützt haben herzlich danken.

Ebenfalls allen Sponsoren, insbesondere dem Getränkehandel Peter Hättich, der Bäckerei Kreutz, der Schwarzwaldmilch, dem Complot-Werbeteam. Außerdem dem Hausmeister der Gemeinde, Willi Schwär, der mit Rat und Tat jederzeit zur Seite stand, den kreativen Kuchenbäckern/ -innen für das tolle Kuchenbuffet und allen, die das Team in irgendeiner Form unterstützt und zum Gelingen des Kleidermarktes beigetragen haben. Weiter gilt ihr Dank Bürgermeister Rudolf Schuler für die Übernahme der Schirmherrschaft und die Unterstützung.

Auch sollen hier all diejenigen erwähnt werden, ohne die an die Veranstaltung noch nicht einmal zu denken wäre. Im Vorhinein und über das gesamte Wochenende wirkten rund 75 Personen mit, um die Veranstaltung zu bewerben, die Halle umzugestalten/ aufzubauen, tausende Artikel zu sortieren und zu präsentieren, den Kleidermarkt und die Kuchen-Theke zu begleiten, Restartikel wieder zurück zu sortieren und aufzuräumen.

Durch die großzügige Raumsituation in der neuen Elzmatten-Halle und den gleichzeitig coronabedingt geforderten Hygienemaßnahmen entstand dazu ein erhöhter Vorbereitungsaufwand. Ohne die Bereitschaft sehr vieler engagierter Personen wäre die Durchführung des Marktes nicht möglich. Dem großen Helfer-Team dafür ein herzliches Dankeschön!

Es konnte ein großartiger Reinerlös von insgesamt 2.000.- Euro erzielt werden. Der Betrag kommt der Jugendabteilung der Freiwilligen Feuerwehr St. Peter sowie der Freiburger Tafel e. V. mit jeweils 400.- Euro und die örtliche Grundschule sowie den Kindergarten mit je 600.- Euro zu Gute.

Förderverein vom Kolleg Stegen unterstützt „Lernraum plus“

4.000-Euro-Spende von der Sparda-Bank wird zur individuellen Schülerförderung eingesetzt

Stegen *(glü.)* Strahlende Gesichter gab es im Park vom Kolleg St. Sebastian in Stegen, als der Filialleiter der Sparda-Bank Thorsten Faller einen symbolischen Scheck an den Schul-Förderverein überreichte. Dessen Vorsitzender Ernst Ludwig Ganter, Schulleiter Bernhard Moser und Realschulchef Alexander Rist nahmen ihn mit vier Schülern der Realschulklasse 5 gerne entgegen. Schließlich braucht der Förderverein, der 1978 gegründet und zurzeit 600 Mitglieder hat, immer auch finanzielle Mittel, um seine Ziele der ideellen und materiellen Förderung des Kollegs St. Sebastian, zu erreichen.

So soll mit der Sparda-Spende konkret der „Lernraum plus“ unterstützt werden. Dieser „Lernraum plus“ wurde an der Schule eingerichtet, um Schüler nachmittags zu betreuen und sie individuell zu unterstützen. „Mit dieser Spende würden wir gerne ältere Schülerinnen und Schüler in diesem Lernraum plus zur individuellen Förderung der jüngeren Schüler einsetzen“, erklärt Realschulleiter Rist einen Wunsch an den Förderverein. Außerdem würden dringend geeignete Fördermaterialien und andere Ausstattungsgegenstände gebraucht. „Gerade jetzt nach den Schulschließungen und dem Wechselunterricht wegen Corana hat sich ein Förderbedarf aufgetan, dem wir mit dieser Maßnahme gerne entgegenwirken möchten“, verstärkt Schulleiter Moser den Wunsch. Auch sozial benachteiligte Schüler, die sich die Betreuung nicht leisten können, würden bei diesem Angebot gefördert. Am Rande der Spendenübergabe berichtete Moser, dass derzeit auch fünfzehn Ukraineflüchtlinge am Kolleg unterrichtet würden: „Sie werden von unserer Schulgemeinschaft bestens aufgenommen.“

Freude und Dankbarkeit war bei der Spendenübergabe im Kolleg St. Sebastian in Stegen zu spüren bei Thorsten Faller, Sparda-Bank Freiburg; Ernst Ludwig Ganter, Schulförderverein; Marieta Castro Velez, Katharina Horn, Luisa Faller, David Bosch, alle Realschulklasse 5d; Alexander Rist, Leiter des Realschulzweiges und Bernhard Moser, Schulleiter des Kollegs St. Sebastian (v.l.). *Foto: Gerhard Lück*

PFLEGE NEU DENKEN

Sie haben Lust auf einen Arbeitgeber, der neue Wege geht und Maßstäbe setzt?

Schauen Sie sich auf unserer Homepage um, Sie werden begeistert sein!

Wir freuen uns auf Sie als Teil unseres großartigen Teams!

Unsere Kundinnen und Kunden unterstützen wir dabei, möglichst unabhängig von professioneller Hilfe in der Pflege zu sein.

www.sozialstation-dreisamtal.de
info@sozialstation-dreisamtal.de • Tel. 07661-9868-0
Kirchliche Sozialstation Dreisamtal

Spannende Einblicke in die Welt der Physik und Elektronik

Schülerinnen schnupperten beim Girls‘ Day in technische Berufe bei Testo Kirchzarten

Kirchzarten *(glü.)* Fünfzehn junge Mädchen aus dem Dreisamtal und Umgebung schnupperten beim bundesweiten Aktionstag Girls‘ Day Berufsluft in der Firma Testo in Kirchzarten. Dank spannender Experimente und einer Gebäudebesichtigung erhielten die Schülerinnen Einblicke in verschiedene technische Berufe. Nachdem der internationale Aktionstag in den vergangenen zwei Jahren Corona bedingt nicht oder nur digital stattfand, konnten diesmal fünfzehn Schülerinnen live vor Ort das Unternehmen kennenlernen. Die Testo-Azubis boten den Besucherinnen mit ihrem interaktiven und maßgeschneiderten Programm spannende Einblicke in die Welt der Physik und Elektronik.

Mathias Rombach, technischer Ausbildungsleiter bei Testo Kirchzarten, betonte die Bedeutung des Girls‘ Day zur Berufsorientierung: „Wir möchten junge Mädchen für die Technik begeistern und entgegen gesellschaftlicher Klischees dazu motivieren, ihren persönlichen Interessen zu folgen und in technische Berufe hinein zu schnuppern.“ Die Schülerinnen konnten beim Girls‘ Day erste Einblicke in das Unternehmen und in den Azubi-Alltag einer angehenden Physiklaborantin oder Elektronikerin bekommen. Ein abwechslungsreiches Programm mit fünf verschiedenen Stationen – unter anderem in der Lehrwerkstatt oder im betriebseigenen Reinraum – bot ausreichend Möglichkeiten, sich spielerisch über technische Berufe zu informieren.

Schülerinnen konnten beim Girls‘ Day 2022 bei Testo Industrial Services löten. *Foto: Testo*

Gummibärchen, Küchenschüsseln und Waagen erhielten an diesem Vormittag einen ganz anderen Gebrauch: Anhand eines Gummibärchen-Versuchs wurde die Bedeutung einer Kalibrierung, das Kerngeschäft der Testo-Tochter in Kirchzarten, erklärt. Auch für die Komplexität der Elektronik ließen sich die Azubis etwas einfallen. Mit Hilfe eines selbst konstruierten Tisch-Speedkickers konnten die jungen Mädchen die Geschwindigkeit des Schusses messen. In einem weiteren Versuch wurde ein selbstgebautes Spielzeugauto per App durch einen Parcours gesteuert.

Weitere Infos zu den Ausbildungsmöglichkeiten bei Testo Industrial Services: www.testotis.de/ausbildung

Das BBZ Stegen freut sich über:

Großzügige Spende!

Schüler und Schülerinnen des BBZ Stegen bei der Scheckübergabe. Hinten rechts Teamleiter Torsten Faller von der Sparda-Bank, hinten links Schulleiterin Claudia Bärwaldt und Peter Rombach, Leiter des Erziehungsdienstes. *Foto: privat*

Stegen *(de.)* Strahlende Gesichter im BBZ Stegen - der Förderverein ungehörig e.V. des BBZ Stegen hat von der Sparda-Bank eine großzügige Spende in Höhe von € 4000 entgegennehmen können. Teamleiter Torsten Faller überreichte den Scheck an die Schulleiterin Claudia Bärwaldt. „Wir freuen uns sehr über diese Spende und werden das Geld zur Unterstützung besonderer Projekte für die SchülerInnen verwenden. Auch planen wir die Erweiterung des Spielplatzes, der gerne von unseren Kindern aber auch von Stegener Kindern genutzt wird“, so Claudia Bärwaldt.

- ANZEIGE -

Psychologische Beratung

Praxiseröffnung im Dreisamtal

Kirchzarten *(dt.)* Da in den letzten Jahren der Bedarf an psychologischer Beratung kontinuierlich steigt und gleichzeitig für Therapieplätze lange Wartezeiten bestehen, eröffnet Bettina Stibal in Kirchzarten, Löwenstraße 8, im Mai 2022 eine psychologische Beratungspraxis für Einzelpersonen, Paare und Familien.

Sie war Lehrerin, erwarb durch Aus- und Weiterbildungen Qualifikationen in psychologischer Beratung. Mit Freude und aus Überzeugung arbeitete sie über 25 Jahre an staatlichen und kirchlichen psychologischen Beratungsstellen und begleitete dort Menschen in Krisen.

Es ist ihr ein Anliegen, ihre langen Berufs- und Lebenserfahrungen auch im Ruhestand Klienten zur Verfügung zu stellen. Ihr Angebot richtet sich an Menschen aller Altersgruppen, die mit beiden Beinen im Leben stehen, aber in schwierigen Lebensphasen vorübergehend professionelle Unterstützung und Orientierung suchen.

Bettina Stibal. *Foto: privat*

Die Inhalte der Beratung sind so vielfältig wie das Leben selbst. Sinn- und Lebenskrisen, Einsamkeit, Trauer, Überforderung und Konflikte, Kommunikationsprobleme, Resignation in Paarbeziehungen, um hier nur einige Beispiele zu nennen. Auch zur Überbrückung beim Warten auf einen Therapieplatz oder zur Nachsorge nach einer psychosomatischen Kur kann eine Beratung sinnvoll sein.

Die Gespräche sind streng vertraulich, die Bezahlung orientiert sich an den finanziellen Möglichkeiten der Ratsuchenden und wird individuell im ersten Gespräch vereinbart.

Die Kontaktaufnahme erfolgt per Telefon unter der Nummer 0176 / 95 29 88 79 oder per Mail an kontakt@beratung-lebensfluss.de

„Rolling Tour:

From Himmelreich to Kirchzarten“

Inklusive Veranstaltung vom Kinder- und Jugendbüro mit der Akademie Himmelreich

Kirchzarten *(glü.)* Die „Rolling Tour: From Himmelreich to Kirchzarten“ vom Kinder- und Jugendbüro Kirchzarten findet im Rahmen der Veranstaltungsreihe „Kirchzarten inklusiv“ in Kooperation mit der Akademie Himmelreich statt. Sie startet am Samstag, dem 14. Mai um 12 Uhr am Hofgut Himmelreich. Gemeinsam rollen beeinträchtigte und nichtbeeinträchtigte Jugendliche ab elf Jahren vom Himmelreich zum Kirchzartener Skaterplatz – und das mit allem was Rollen hat, egal ob Skateboard, Scooter oder Rollstuhl. Es geht darum, ein Zeichen zu setzen für barrierefreie Freizeitgestaltung und ein inklusives Miteinander.

KIRCH 2022 ZARTEN
Echt inklusiv

Die Route führt vom Hofgut Himmelreich über die Höllentalstraße durch Burg-Birkenhof, über die Heinrich-Brenzinger-Str. zur Höfener Straße und dann über die Straßen in den Feldern Richtung Schulzentrum. Am Skaterplatz gibt es eine vom Jugendbüro und den Jugendlichen vom Skaterplatz vorbereitete Snackpause und Getränke. Jeder kann dann in der Skateranlage an den verschiedenen Elementen sein Können zeigen. In diesem Rahmen soll auch die im Februar gebaute Mini-Ramp mit einem Dank an die Sponsoren eingeweiht werden. Im Anschluss an den gemeinsamen Nachmittag kann gegen 15:30 Uhr mit dem Skaterteam noch weiter nach Freiburg gerollt werden.

Dreisamtäler
Telefon: 07661-3553
info@dreisamtaeler.de
www.dreisamtaeler.de

Dorf aktuell

Die Serie im Dreisamtäler

HEUTE: **St. Peter**

Dorf aktuell ist eine Interview-Reihe mit den Bürgermeisterinnen und Bürgermeistern der Gemeinden, in denen der Dreisamtäler erscheint. Die politisch gewählten Vertreter haben hier die Möglichkeit, der Bevölkerung einen Überblick über die aktuelle Kommunalpolitik zu geben. Das „BürgermeisterInnen-Interview" erscheint in der Regel einmal im Monat. In Freiburg unterhält sich der Dreisamtäler mit Ortsvorstehern und Ortsvorsteherinnen der Ortsteile Kappel und Ebnet. Für den Freiburger Osten sind Vertreter der Bürgervereine oder StadträtInnen die Gesprächspartner.

Der Dreisamtäler im Gespräch mit Rudolf Schuler, Bürgermeister von St. Peter

Bürgermeister Rudolf Schuler

Dreisamtäler: *Herr Schuler, eines der größten Projekte St. Peters ist inzwischen fertiggestellt und in Betrieb, eingeweiht wurde es jedoch noch nicht, nämlich die ElzmattenHalle mit ElzmattenBad.*

Schuler: Sie haben Recht! Der Betrieb wurde im letzten Herbst auf kleiner Flamme aufgenommen. Seit September kann der Schul- und Vereinssport wieder stattfinden und das Bad ist für 20 Gäste geöffnet. Wenn die Inzidenzen zurückgehen, dann werden wir wieder mehr zulassen können. Nur eine größere Veranstaltung fand dort bisher statt, unter strengen 3G-Rgelen: das zehnjährige Jubiläum der Bürger Energie St. Peter eG. Als nun die Corona-Beschränkungen fielen haben wir uns an die Planung eines Einweihungswochenendes gemacht. Es findet vom 13. – 15. Mai 2022 statt. Am Freitagabend wird es eine offizielle Eröffnungsveranstaltung mit geladenen Gästen geben, am Samstag ist ein Tanzabend mit Bewirtung geplant, so dass die Vereine ihre Kassen wieder etwas auffüllen können, und am Sonntag gibt es einen Tag der offenen Tür mit Festgottesdienst und Frühschoppenkonzert, an dem alle Räumlichkeiten besichtigt werden können. Den Termin wählten wir aus, weil der 14. Mai der bundesweite Tag der Städteförderung ist, dank der wir die Halle sanieren konnten.

Dreisamtäler: *Baulich ist dann alles erfolgreich abgeschlossen?*

Schuler: Was die Halle angeht, ja! Da der Eingang der Halle in den südlichen Bereich verlegt wurde, wollen wir dort in diesem Jahr noch zwischen 45 und 50 neue Parkplätze anlegen. Dazu brauchen wir vom Landratsamt noch das naturschutzrechtliche Benehmen. Die Preiskalkulation liegt bei 400.000,- Euro. Wir werden sehen, was die Ausschreibung bringt, denn wir haben es derzeit mit gewaltigen Preissteigerungen zu tun. Hinzu kommt, dass wir einen riesigen ökologischen Ausgleich schaffen müssen, weil wir eine grüne Wiese bebauen. Da stehen 40.000 Ökopunkte im Raum.

Dreisamtäler: *400.000,- Euro, das ist eine beachtliche Summe! Kann sich die Gemeinde das leisten?*

Schuler: Der Gemeinderat hat in den letzten Haushaltsberatungen die Gewerbesteuer, die Grundsteuer A und B und die Hundesteuer erhöht. Das stößt nicht überall auf Gegenliebe. Doch eine gute Infrastruktur – und damit meine ich das gesamte Projekt ElzmattenHalle mit ElzmattenBad - kostet Geld; außerdem muss sie unterhalten und die Abschreibungen erwirtschaftet werden. Wir halten die Steuererhöhung für gerechtfertigt, denn jeder partizipiert von dieser Infrastruktureinrichtung, die Sport und Kultur vereint. Darüber hinaus werden wir für das Vorhaben noch Zuschüsse generieren.

Dreisamtäler: *St. Peter ist Bioenergiedorf. Es gibt einen regenerativ betriebenen Nahwärmeverbund, einige Gemeindegebäude – auch die sanierte Halle - sind mit Fotovoltaik bestückt und auf der Platte drehen sich Windräder. Wenn Putin uns das Gas abdreht, dann lässt das St. Peter kalt bzw. eben nicht kalt.*

Schuler: St. Peter produziert weit mehr Strom als es verbraucht, bei der Wärme im Innerort decken wir gut 80% des Wärmebedarfs regenerativ ab und die meisten Höfe im Außenbereich heizen auch mit Holz. Wir sind also in hohem Maße unabhängig von fossilen Brennstoffen und da sind wir stolz darauf. Wir sind eine Vorzeigekommune und das wollen wir weiter ausbauen. Im letzten Herbst hat der Gemeinderat beschlossen, mit der Ökostromgruppe weitere Windkraftstandorte im Bereich Kandel zu entwickeln. Erste Untersuchungen dafür laufen und wir sind optimistisch, dass wir dort drei Windräder der modernsten Generation installieren können. Es handelt sich um private Flächen auf St. Petermer Gemarkung. Der Vorteil dort ist, dass die Erschließungswege kurz sind. Die Grundstückseigentümer haben die Vorverträge bereits unterschrieben. Bürger und Bürgerinnen St.Peters werden sich an der Finanzierung beteiligen können, so dass die Wertschöpfung hier vor Ort bleibt.

Was die Nahwärme angeht, so haben wir seit dem Kriegsausbruch enorm viele Anfragen nach Neuanschlüssen an das Nahwärmenetz. Das Problem ist, dass es lange Lieferzeiten für die Übergabestationen gibt und die Handwerker ausgebucht sind.

Dreisamtäler: *Wie sieht es in St. Peter mit der Kinderbetreuung aus? In den Dreisamtalgemeinden kann der Bedarf nicht gedeckt werden.*

Schuler: Das sieht in St. Peter nicht anders aus. Wir haben ganz überraschend einen Trägerwechsel. Die katholische Pfarrgemeinde zieht sich, nachdem wir den Bedarf für eine weitere Gruppe angemeldet haben, aus der Kleinkindbetreuung zurück. Künftig wird KiBiDs gGmbH die Kleinkindgruppen betreiben.

Aber auch im Ü3-Bereich brauchen wir mehr Plätze. Dort stehen momentan 20 Kinder auf der Warteliste. In der Bedarfsumfrage haben wir auch die Möglichkeit eines Naturkindergartens abgefragt, der auf eine positive Resonanz stieß. Deshalb werden wir ab dem 1. September 2022 zusätzlich einen Naturkindergarten anbieten. Trotz der für uns neuen Form der Kinderbetreuung machen wir uns auch Gedanken über eine bauliche Erweiterung des Kindergartens. Denn der Bedarf nach Ganztagesbetreuung steigt und den müssen wir auch abdecken.

Hinzu kommt, dass ab 2026/27 der Rechtsanspruch auf Ganztagesbetreuung für Grundschulkinder kommen wird. Wir haben jetzt zwischen 100 und 110 Grundschulkinder, von denen jetzt schon etwa 60 die Kernzeitbetreuung nutzen. Auch hier sehen wir, dass der Bedarf steigt.

Dreisamtäler: *Auch dafür sind dann bauliche Erweiterungen nötig?*

Schuler: Ja, und wir haben jetzt die Chance ein Gebäude zu erwerben, das als Schulmensa genutzt werden könnte. Denn die Pfarrgemeinde hat jüngst beschlossen, das stark sanierungsbedürftige Pfarrheim der Gemeinde zum Kauf anzubieten.

Felix Weber
Zimmerei - Bauservice
Flexibel am Bau ...mit WEBER
Holzbau + Dacharbeiten
Jörgleweg 15
79271 St. Peter
Tel: 0 76 60-920 266
Fax: 0 76 60-941 834
Mobil: 0170-4880118
info@zimmerei-bauservice.de
www.zimmerei-bauservice.de

Der Gemeinderat fasste den Grundsatzbeschluss, das Kaufangebot anzunehmen. Kaufkonditionen oder Gutachten liegen jedoch noch keine vor.

Dreisamtäler: *Die Ausgaben für die Kinderbetreuung sind die Gemeinden ein enormer Kostenfaktor.*

Schuler: Da haben Sie Recht. Die Kinderbetreuung ist wichtig, keine Frage. Aber die Gemeinden erfüllen hier eine von Land und Bund geforderte Pflichtaufgabe, finanziell werden sie aber nicht unterstützt. Der finanzielle Spielraum der Kommunen wird zunehmend kleiner. Die Pflichtaufgaben erd-

Der Lindenberg – Wahrzeichen St. Peters

Blick auf St. Peter und links oben Blick auf den Campingplatz. Der Tourismus ist für St. Peter ein wichtiges wirtschaftliches Standbein. Die Übernachtungszahlen sind durch die Coronapandemie stark eingebrochen. Lagen die Zahlen 2019 bei 100.000 Übernachtungen, waren es im vergangenen Jahr nur 70.000. Doch Campen war bei den Gästen während der Pandemie beliebt. *Fotos: Dagmar Engesser*

Dorf aktuell

Die Serie im Dreisamtäler

HEUTE: St. Peter

Marco Weber
Elektrotechnik
Jörgleweg 13
79271 St. Peter
Tel. 07660 / 269
Handy 01727271298
Fax 07660 / 1678
Fachgeschäft für
Installationen
Elektrogeräte
Kundendienst
Photovoltaik-anlagen

THOMAS RUF
Karosserie- und Lackinstandsetzungen
Jörgleweg 17 · 79271 St. Peter
Tel. 07660/9208962 · Fax 9208963
info@ruf-lack.de
www.ruf-lack.de

Haus Maria Lindenberg
Einkehren • Besinnen • Erholen
www.haus-maria-lindenberg.de
• 60 attraktive Zimmer zum Entspannen
• 4 freundliche Tagungsräume für max. 100 Personen
• Ganzjährig eigenes Kursprogramm
• Saisonale und regionale Küche
• Perfekter Ausgangspunkt für Wanderungen u. v. m.
Tel. 07661 9300 0 | info@haus-maria-lindenberg.de
Eine Einrichtung der Erzdiözese Freiburg

rücken uns, für Freiwilliges wird es immer enger. Eigentlich wollten wir im Rahmen des Landessanierungsprogramms das Rathaus sanieren. Das muss nach hinten geschoben werden. Aber sehen wir es positiv: da bleibt genug Zeit für eine ausgereifte Planung.

Dreisamtäler: *Sind in St. Peter auch schon ukrainische Geflüchtete angekommen?*

Schuler: Momentan sind zwischen 20 und 25 Geflüchtete aus der Ukraine hier. Wir konnten als Gemeinde innerhalb kürzester Zeit sieben Wohnungen für ihre Unterbringung anmieten. Diejenigen, die bis jetzt da sind, kamen über private Kontakte. Ab Mai werden wir auch vom Landratsamt Geflüchtete zugewiesen bekommen. Die Hilfsbereitschaft der Bevölkerung ist hoch und auch die Bereitschaft, Wohnraum zur Verfügung zu stellen. Unser Helferkreis ist auch schon aktiv. In von der Gemeinde zur Verfügung gestellten Räumen, bietet er Kinderbetreuung und Sprachkurse an.

Dreisamtäler: *Viele Veranstaltungen und Feste fielen der Corona-Pandemie zum Opfer. Doch jetzt werden Feste und Feiern wieder möglich. Mitte Mai steht die Einweihung der ElzmattenHalle/Bad an und im Juli sind die 12. Schwarzwälder Holztage geplant. Was erwartet die Besucher dort?*

Schuler: Organisiert werden die Holztage von der Holzkette Schwarzwald e.V., dem HTH-Gewerbeverein St. Peter e.V und der Gemeinde St. Peter. Holz ist ein wichtiger, umweltfreundlicher und nachwachsender Roh-, Bau- und Werkstoff. Bei nachhaltiger Nutzung sichert er den Erhalt unserer Wälder und leistet einen bedeutenden Beitrag zum Klimaschutz. Mit den Holztagen haben heimische Betriebe u.a. gerade auch aus dem Holzsektor die Möglichkeit, sich der Bevölkerung zu präsentieren. Die Aussteller kommen aus den Bereichen der Architektur, der Zimmerer und Schreiner, der Holzkunst. Sägewerke und Forstbetriebe stellen sich vor und es wird viele Fachvorträge geben.

Es wird also eine große Leistungsschau des Holzgewerbes und des einheimischen Gewerbes und wir gehen von 5000 bis 10.000 BesucherInnen aus!

Dreisamtäler: *Herr Schuler, vielen Dank für das Gespräch!*

Mit Bürgermeister Rudolf Schuler sprach Dagmar Engesser

Robert Ketterer
Säge- & Hobelwerk
Holzhandlung Inh. Urban Ketterer
Tel. 07660/897 • Fax 532 • www.saegewerk-ketterer.de

Matthias Weber
Stuckateurgeschäft St. Peter
• Wärmedämmung
• Innenraumgestaltung
• Stuck- und Verputzarbeiten
• Sanierungsarbeiten
Inh. Frank Weber
Glottertalstr. 13
79271 St. Peter
Tel: 07660 / 941856
Fax: 07660 / 203771
info@weber-stuckateur.de
Wir sorgen für Ihr Wohlfühlzuhause
MEISTER BETRIEB
www.weber-stuckateur.de

Die Elzmattenhalle mit Bad (hierzu erscheint in unserer nächsten Ausgabe am 11. Mai 2022 eine Sonderseite).

Das sanierungsbedürftige Pfarrheim, das der Gemeinde zum Kauf angeboten wurde

Qualität aus Blech!
Blechnerei Johannes Schwär GmbH & Co. KG
Meisterbetrieb
Dachdecker/Blechner gesucht!
Dacharbeiten · Abdichtungen / Flachdach
Blecheindeckung · Prefa-Dachbedeckung
Metallfassaden · Kantteilservice
Blechnerei Johannes Schwär GmbH & Co. KG
Jörgleweg 13 · 79271 St. Peter · Tel. +49 7660 92 08 43
info@blechnerei-schwaer.de · www.blechnerei-schwaer.de

Rupp + Hubrach
Brillenglas #innovativ
EyeScreen®
Power und Schutz im digitalen Alltag.
LÄNGER GUT DRAUF!
Für Ihre GLEITSICHTBRILLE: inkl. Smartphone-Unterstützung und PC-Komfortzone
Neueste Lichtschutztechnologie
JETZT BERATEN LASSEN!
r+h
Brillengläser so flexibel wie Sie – inkl. Blaulichtfilter und 100% UV-Schutz.
Wir beraten Sie gerne.
Bertoldsplatz 1a
79271 St. Peter
Tel. 07660/9419430
info@kress-augenoptik.de
www.kress-augenoptik.de
Kreß Augenoptik
persönlich · kompetent · individuell

SPINNWEBE Das Second-Hand-Center der besonderen Art
• Haushaltsauflösungen
• Entrümpelungen
schnell + kostengünstig
Kostenfreie Abholung von Kleidung, Hausrat, Büchern
☎ 07 61 / 4 76 40 94
www.die-spinnwebe.de

Franz Asal brachte Herzblut in den Zartener Kapellenverein

Zwölf Jahre ständig im Einsatz fürs „Zartener Münster" – Nachfolger ist Gottfried Pfändler

Mit Blumen wurde Franz Asal nach zwölf Jahren Vorstand verabschiedet. Seine Frau Monika durfte den Dank für treue Johannes-Garten-Pflege entgegennehmen.

Der neue Vorstand vom Förderverein der St. Johanneskapelle Zarten: Bernd Schlegel, Regina Jank, Gottfried Pfändler, Bernd Scherer, Angelika Laufert und Thomas Pfändler (v.l.). *Fotos: Gerhard Lück*

Kirchzarten-Zarten *(glü.)* Die Mitgliederversammlung des Kirchlichen Fördervereins der St. Johanneskapelle Zarten, die jetzt im Bärenkeller stattfand, war geprägt von hoher Wertschätzung und liebevollen Lobes- und Dankesworten für den scheidenden Vorsitzenden Franz Asal. Er hatte sich vor zwölf Jahren für die Vereinsgründung eingesetzt. Jetzt musste er aus gesundheitlichen Gründen den Vorsitz abgeben. Ebenfalls verabschiedet wurde sein langjähriger Stellvertreter Gebhard Imhof, der wegen einer akuten Erkrankung leider nicht an der Versammlung teilnehmen konnte.

Pfarrer Johannes Frische, der zuvor einen Gottesdienst mit den Vereinsmitgliedern gefeiert hatte, betonte bei seiner Begrüßung, dass Franz Asal viele Jahre sein „Herzblut als Kapital" in den Verein eingebracht habe und als großer Netzwerker tätig gewesen sei. In den Berichten der Schriftführerin Angelika Laufert und des Rechners Thomas Pfändler kamen viele Initiativen des Fördervereins zur Sprache. Er hatte sich 2010 gegründet, wurde aber erst 2020 ein „eingetragener Verein". Aktuell zählt der Verein 69 Mitglieder. Eine „Großtat" des Vereins war und ist schon seit über dreißig Jahren die Pflege und Erweiterung des St. Johannesgartens. Bei dessen Betreuung habe sich Asals Frau Monika große Verdienste erworben. Besondere Höhepunkte der letzten Jahre seien 2016 die Feier des 1.200jährigen Bestehens der Kapelle – sie ist 816 erstmals in einer Schenkungsurkunde des Klosters St. Gallen erwähnt – sowie die Einweihung des Euthanasie-Denkmals 2021 und die Turmrenovierung gewesen. Aber auch die Jahreskonzerte mit der Dr. Schillinger-Orgel oder die intensive Erforschung der Kapellengeschichte fallen in Franz Asals Vorstandszeit.

Da sich auch die Kassenbilanz von Thomas Pfändler – 51.784 Euro hat der Verein in zwölf Jahren für Kapelle und Garten investiert – positiv gestaltete, stand einer einstimmigen Vorstandsentlastung nichts im Wege. Nach einer unproblematischen Satzungsänderung leitete die Zartener Gemeinderätin Karin Hauser in Vertretung von Bürgermeister Andreas Hall nach herzlichen Dankesworten die Vorstandswahlen: Neuer 1. Vorsitzender wurde Gottfried Pfändler, sein Stellvertreter ist jetzt Bernd Scherer. Angelika Laufert als Schriftführerin und Thomas Pfändler als Rechner bleiben in ihren Ämtern. Neu sind nach der Satzungsänderung die beiden Beisitzer Regina Jank und Bernd Schlegel.

Der neue Vorsitzende Gottfried Pfändler hob nochmals die Verdienste von Franz Asal und seiner Frau Monika hervor und überreichte Blumen und Präsente. Auch dem erkrankten Gebhard Imhof dankte er herzlich. Für den Bürgerverein Zarten beglückwünschte dessen Vorsitzender Marco Hauser den neuen Vorstand. Er dankte Franz Asal für sein großes Engagement für die Kapelle, aber auch für den Ortsteil Zarten: „Du bist das wandelnde Zartener Wikipedia, kennst unser Dorf und seine Geschichte wie kein anderer." Für den Gesangverein dankte Vorstand Joachim Steinhart für manche gemeinsam umgesetzte Idee. Peter Spiegelhalter erinnerte an das gute Miteinander vom Förderverein der Johanneskapelle mit dem Verein des Himmelreich-Jakobusweges. Und der neue 2. Vorsitzende Bernd Scherer betonte, dass er jetzt in große Fußspuren eingestiegen sei: „Aber ich freue mich auf meine Arbeit für unser Zartener Münster."

Bibeltreff Dreisamtal

Stegen *(mr.)* Am Dienstag, 10. und 24. Mai, jeweils von 19.30 bis 21 Uhr, lädt der Bibeltreff Dreisamtal zum gemeinsamen Gespräch, mit Referent Dr. Martin Ernst, in das Ökumenische Zentrum, Dorfplatz 14 nach Stegen, ein. Ausgangspunkt für das Gespräch am 10. Mai sind die sogenannten „Katholischen Briefe" im neuen Testament, mit dem 1. Brief des Apostels Petrus. Nach einer Einführung in den fortlaufenden Text werden die Teilnehmer zusammen erarbeiten, was die Botschaft im praktischen Leben als Christ zu sagen hat. Eine Anmeldung ist nicht erforderlich, jedoch können weitere Informationen unter Tel.: 07661/7022 erfragt werden, oder sind auf der Homepage unter: www.geo-exx.com zu finden.

Dreisamtäler

BürgerInnen-Information in Bildern:

Was soll der Bebauungsplan für Zarten festlegen?

Seppenhof – derzeit ein Schandfleck in Zarten und Auslöser für die Aufstellung eines Bebauungsplans.

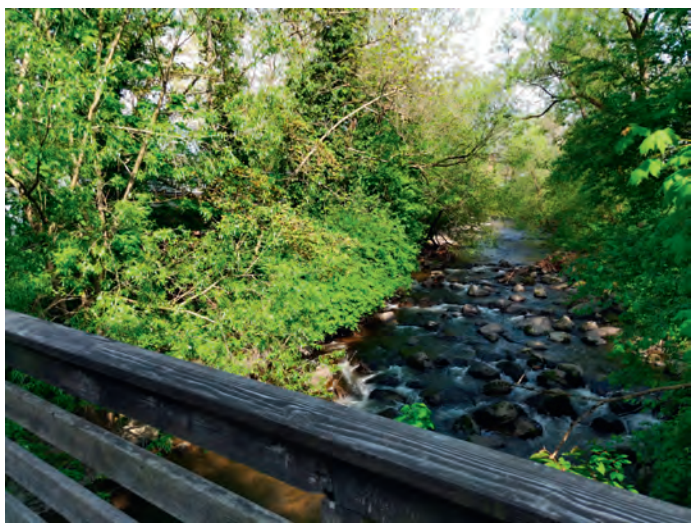

Die Dreisam.

Der Sägplatz.

Kirchzarten-Zarten *(de.)* Warum braucht Zarten einen Bebauungsplan, es ging doch jahrzehntelang ohne, fragte Bürgermeister Andreas Hall zum Auftakt der BürgerInnen-Information in Zartens Zardunahalle.

Auslöser dafür, für Zarten einen Bebauungsplan aufzustellen, war ein Bauantrag auf dem Areal des Seppenhof, dem der Zerfall droht. Der Gemeinderat lehnte den Bauantrag mehrheitlich ab und warf die Frage auf: Wie kann Zarten sich künftig weiterentwickeln und gleichzeitig seinen typischen Charakter erhalten? Ein Bebauungsplan soll das regeln.

Vergangene Woche trafen sich an die 60 Bürger und Bürgerinnen, um nach kurzen Informations-Inputs in Workshops darüber zu diskutieren, wie die Entwicklung in Zarten weitergehen und was erhalten bleiben sollte. Moderiert wurden die Workshops von Stefanie Burg von FSP Stadtplanung, die den Bebauungsplan erarbeitet, und Alexandra Nothstein, Faktor Grün, zuständig für den Umweltbericht im Bebauungsplan. Außerdem war Dagmar Wiedemann vom Verein Bauwerk Schwarzwald anwesend, der dafür eintritt, die Identität der Orte mit ihrer ursprünglichen Architektur und Baukunst zu bewahren, und Matthias Weber von Kommunalkonzept als Experte für Fördermittel.

Gelungene Sanierung: die Belichtung von Wohnräumen ist unter den großen Dächern nicht einfach, mit Glaselementen aber lösbar. Gleichzeitig bieten die Dächer auch große Flächen zur regenerativen Energiegewinnung.

In Zarten befinden sich noch viele Scheunen und Eindachhöfe

Zarten ist noch stark landwirtschaftlich geprägt mit Bauernhöfen im Voll- und Nebenerwerbsbetrieb. Typisch für Zarten sind die großen zum Teil denkmalgeschützten Eindachhöfe und Scheunen, die früher für die landwirtschaftlichen Betriebe funktional waren. Doch auch in Zarten ist ein Strukturwandel zu beobachten und es stellt sich die Frage, was mit den alten Höfen und Scheunen passiert, wenn die Landwirtschaft aufgegeben wird. In Zarten finden sich gelungene Sanierungen, mit neuen, meist Wohnnutzungen. Doch genauso gibt es Leerstand, weil die Sanierung zu teuer ist. Ein großes Problem in den alten Gebäuden sind die niedrigen Raumhöhen. Steht das Gebäude dann noch unter Denkmalschutz, wird die Sanierung extrem aufwändig.

Dreisam, Dorfbach und das Klima

Zwei Wasserläufe prägen Zarten. Da gibt es einmal die Dreisam als großen Wasserlauf, der auch als FFH-Gebiet geschützt ist. Kleiner ist der Dorfbach, doch beide Gewässer mit ihren Gehölzen sind wichtig für den Artenschutz, weil sei Rückzugsgebiete für viele Tiere sind, und für das Klima. Die Wasserläufe wirken kühlend. Nicht nur markante Gebäude prägen das Ortsbild Zartens, auch die Grünflächen und Streuobstwiesen. Diskutiert wurde in den Workshops, wie stark ein Bebauungsplan private Grünflächen unter Schutz stellen kann, was dann möglicherweise Baurechte einschränkt.

Der Sägplatz

Der Sägplatz wurde vor einigen Jahren saniert. Die alte Säge wurde saniert und erhalten und fungiert als Veranstaltungsraum für die Vereine. Gleichzeitig hat sie musealen Charakter, weil die Geschichte des Sägehandwerks an ihr abgelesen werden kann. Der Sägplatz ist ein beliebter und vielgenutzter Mittelpunkt Zartens mit Grünraum und Zugang zum Dorfbach, die auf jeden Fall erhalten werden soll.

Alte B 31 –zu viel Asphalt?

Die alte Bundesstraße wurde mit Inbetriebnahme der neuen B 31 nicht zurückgebaut und ist als große Asphaltfläche erhalten geblieben. Die einen wünschen den Rückbau der Straße, um mehr Grünfläche auch mit Bäumen zu schaffen; andere halten die Straßenbreite für angemessen, weil große landwirtschaftliche Maschinen darauf verkehren. Ein typischer Konflikt, wenn öffentliche Flächen von vielen unterschiedlichen Nutzern genutzt werden.

Das Bebauungsplanverfahren steht erst am Anfang. Ein erster Entwurf soll noch vor den Sommerferien im Gemeinderat beraten werden. Bei der Offenlage haben BürgerInnen wiederum die Möglichkeit sich einzubringen. Außerdem ist eine weitere Informationsveranstaltung geplant. Für Anfang 2023 ist der Satzungsbeschluss geplant.

Sowohl der Bürgermeister als auch Matthias Weber von der Firma Kommunalkonzept wiesen darauf hin, dass es viele Fördermöglichkeiten gibt und die Gemeinde auch Beratungen in Bezug auf Sanierungen anbietet.

Alte B 31. *Fotos: Dagmar Engesser*

Veranstaltungen im Dreisamtal

4. Mai 2021 Mi.

● **BURG AM WALD Mitgärtnern** in der SoLaWi Lebensgarten Dreisamtal für alle Menschen (auch ohne Vorkenntnisse) von 9 bis 13 Uhr direkt an der Kreisstr. K4909, Unteribentalstraße.

● **KIRCHZARTEN/BURG Musikalische Unterhaltung + Volksliedersingen** mit Klaus Birkenmeier um 14 Uhr im Haus Demant – Generationenhaus der Begegnung, Höfener Str. 109.

● **KIRCHZARTEN VorleseZelt** mit dem Thema **„Löwenzahn und Pusteblume“** um 15 Uhr für Kinder ab 3 Jahren in der Medi@thek, Talvogteistr. 5. Die Teilnahme ist kostenfrei, eine vorab Anmeldung erforderlich Tel.: 07661/939-66.

● **KIRCHZARTEN Mitarbeiter-Treffen** des **Weltladen Kirchzarten** um 15 Uhr im Bistro „Fiesta“, Freiburger Str. 6. Auch Gäste sind willkommen.

● **BUCHENBACH Wandererstammtisch** mit Richard Ketterer vom **Schwarzwaldverein Buchenbach** um 18 Uhr im Gasthaus „Hirschen“ im OT Unteribental.

● **HINTERZARTEN Kaffee- und Spielenachmittag** von 14 bis 17 Uhr im Pfarrzentrum. Jeder ist willkommen.

● **LITTENWEILER Vernissage im Salzladen**, Sonnenbergstr. 1, mit **Fotographie** von **Clemens Seitz** mit dem Titel **„Eine Pflanze ist eine Blume, ist ein Baum, ist ein Wald…“** um 18 Uhr mit musikalischer Untermalung. Die Ausstellung ist zu den Ladenöffnungszeiten Mo. bis Fr. von 10 bis 13 Uhr und 15 bis 18.30 Uhr sowie samstags von 9 bis 13 Uhr geöffnet.

● **FREIBURG Figurentheater** mit **marotte Figurentheater** mit ihrem Programm **„Der Grüffelo“**, für Kinder ab 4 Jahren, um 10 Uhr im Vorderhaus der Fabrik, Habsburger Str. 9 Tickets für 9.30 Euro unter vorderhaus.reservix.de oder an der Tageskasse unter Tel.: 0761/5036544.

5. Mai 2021 Do.

● **KIRCHZARTEN Wanderung** mit dem **Schwarzwaldverein Dreisamtal** mit dem Titel **„4 Jahreszeiten“** – Frühling, Sommer, Herbst & Winter, geführt von Marco Hauser. Treffpunkt um 9.30 Uhr an der Alten Säge im OT Zarten, Wegstrecke 14,5 Kilometer, Gehzeit ca. 4,5 Std., Rucksackverpflegung, Anmeldung erforderlich Tel.: 0170-2909070.

● **KIRCHZARTEN/BURG Aktiver Kreativnachmittag** um 13.30 Uhr im Haus Demant – Generationenhaus der Begegnung, Höfener Str. 109. Aktives und Kreatives Gestalten in der Malwerkstatt, im Garten und am Kaffeetisch für ALLE. Kontakt über Christel Kehrer Tel.: 07661/905312.

● **KIRCHZARTEN/ZARTEN Öffentliche Gemeinderatssitzung** um 18 Uhr in der Zardun-Halle.

● **ST. MÄRGEN Blutspendetermin** von 14.30 bis 19.30 Uhr in der Schwarzwaldhalle, Sportplatz 1. Weitere Info über die kostenfreie Service-Hotline 0800-1194911.

6. Mai 2021 Fr.

● **KIRCHZARTEN/BURG Offener Freitags-Treff** um 13.30 Uhr im Haus Demant – Generationenhaus der Begegnung, Höfener Str. 109. Spielenachmittag, Senioren sind herzlich willkommen! Kontakt über Liselotte Tritschler Tel.: 07661/99905.

● **KIRCHZARTEN Vogelkundlichen Führung** rund um den Giersberg mit **Reinhard Löber** von **NABU Dreisamtal**. Treffpunkt und Parkmöglichkeit um 19 Uhr am Friedhof Giersberg. Dauer ca. 2 – 2,5 Std., Vorkenntnisse sind nicht erforderlich, wer kann bitte ein Fernglas mitbringen. Die Teilnahme ist kostenfrei, Spenden erbeten. Weiter Info und Anmeldung Tel.: 07661/62278.

● **ST. PETER Jahreshauptversammlung** der Katholischen Frauengemeinschaft St. Peter um 14 Uhr im Pfarrheim. Referentin Fr. Vinnay-Wolf spricht zum Thema“ Ich bin dabei – kfd Bundesverbandsmitgliedschaft“ mit anschließender Beschlussfassung.

● **ST. PETER Bauernmarkteröffnung** ab 15 bis 16.30 Uhr im Klosterhof, mit vielen leckeren, selbstgemachten heimischen Produkten, und mit einem Kaffee und Kuchenverkauf der **LandFrauen St. Peter** auf Spendenbasis zugunsten der Hilfsaktion „Dreisamtal hilft“.

● **HINTERZARTEN Bauernmarkt** von 9 bis 12 Uhr im und vor dem alten Feuerwehrhaus. Es wird auf die bestehende Pflicht zum Tragen einer Mund-Nasen-Bedeckung im Innenbereich hingewiesen.

● **HINTERZARTEN Schwarzwald-Buchmesse** bis Sonntag 8. Mai im Kurhaus unter dem Motto **„Blätterrausch“**. Regionale Verlage und AutorInnen stellen jeweils von 10 bis 18 Uhr ihre neuesten Werke aus und bieten diese zum Verkauf an. Rahmenprogramm mit Lesungen, Gesprächsrunden und die Verleihung des Buchpreises „Wälderliebling“. Weitere Infos unter www.hochschwarzwald.de/erleben/veranstaltungen/blaetterrausch-hochschwarzwaelder-buchmesse

● **OBERRIED Wochenmarkt** mit Produkten aus der Region von Oberrieder Höfen und Bauern von 15 bis 18 Uhr in der Klosterschiere.

● **OBERRIED/HOFSGRUND Sonnenuntergangs-Tour am Schauinsland** – mit kleiner Kräuter-Pflanzenkunde, geführt von Ursel Lorenz. Bitte mitbringen: warme Kleidung, Decke, kleiner Rucksack mit Wasser. Treffpunkt um 18.30 Uhr am Wanderparkplatz gegenüber vom Hotel „Die Halde“, am Schauinsland, Stohren 25. Preis pro Person 30 Euro, Kinder ab 6-12 Jahren bezahlen die Hälfte. Weitere Info und Anmeldung bis spätestens am Vorabend bei Ursel Lorenz, naturpurschauinsland@gmx.de oder Tel.: 07602/512.

● **OBERRIED Benefizkonzert** mit den ukrainischen Sängerinnen Elena, Olga und Sofiia aus der **Musikgruppe Kupalinka** um 19 Uhr in der Pfarrkirche Mariä Krönung. Vorgetragen werden orthodoxe Kirchenlieder sowie ukrainische Volkslieder. Spenden für ukrainische Waisenkinder werden gerne genommen. Veranstalter: Seelsorgeeinheit Dreisamtal

● **LITTENWEILER Lesung** aus dem Buch **„Aus dem Topf“** mit Daniela Mohr um 15.30 Uhr in der Begegnungsstätte Kreuzsteinäcker, Heinrich-Heine-Str. 10. Anmeldung erwünscht Tel.: 0761/2108-550, 3 G-Nachweis, Eintritt frei, Spenden werden gerne genommen.

● **FREIBURG Classic-Comedy** mit **Bernd Kohlhepp und Andrew Zbik** mit ihrem Programm **„Casablanca – oder: Wo bleibt Berenike?“**, um 20 Uhr im Vorderhaus der Fabrik, Habsburger Str. 9 Tickets für 21.95 Euro unter vorderhaus.reservix.de oder an der Tageskasse unter Tel.: 0761/5036544.

7. Mai 2021 Sa.

● **STEGEN Benefizkonzert** mit dem Orchester **DreisamSymphonie** um 18 Uhr in der Halle 2 des Kollegs St. Sebastian, Hauptstr. 4. Geboten wird die Ouvertüre Zauberflöte und Sinfonie Nr. 43 F-Dur von Mozart sowie Schuberts Sinfonie Nr. 5 B-Dur unter der

Fortsetzung auf www.dreisamtaeler.de

Gastro Tipps

Vegane Tapas Aktion aus aller Welt!
Ab 14. Mai 2022 bei uns im Bürgerstüble.
Gasthaus Bürgerstüble
www.buergerstueble.de
Gasthaus Bürgerstüble • 79271 St. Peter • Tel. 0 76 60 / 2 72 • info@buergerstueble.de

Lesung und Gespräch in der Rainhof Scheune

Abbas Khider

Der Erinnerngsfälscher

Abbas Khider. *Foto: privat*

Kirchzarten-Burg *(dt.)* Was es heißt, ein Flüchtling zu sein, in einer Diktatur verfolgt zu werden und in der Fremde eine neue Heimat zu finden, wird bei Abbas Khider auf unvergleichliche Weise plastisch und spürbar. Mit seinem neuen Roman „Der Erinnerungsfälscher“ ist er am Freitag, 6. Mai um 20 Uhr zu Lesung und Gespräch im Buchladen in der Rainhof Scheune in Kirchzarten Burg.

In seinem autofiktionalen Roman beschreibt er wie Said Al-Wahid zum ersten Mal seit Jahren in das Land seiner Herkunft reist, nachdem er die Nachricht erhalten hat, seine Mutter liege im Sterben. Je näher er seiner in Bagdad verbliebenen Familie kommt, desto tiefer gehen die Erinnerungen zurück, an die Jahre des Ankommens in Deutschland, an die monatelange Flucht und schließlich an die Kindheit im Irak. Welche Erinnerungen fehlen, welche sind erfunden und welche verfälscht? Eine Lebensgeschichte von enormer Wucht. In diesem bewegenden und poetischen Roman liegt der Klang eines ganzen Lebens.

Abbas Khider,1973 in Bagdad geboren, wurde mit 19 Jahren wegen seiner politischen Aktivitäten verhaftet. Nach der Entlassung floh er 1996 aus dem Irak und hielt sich in verschiedenen Ländern auf. Seit 2000 lebt er in Deutschland. Auszeichnet wurde er mit dem Nelly-Sachs-Preis, Hilde-Domin-Preis, Adelbert-von-Chamisso-Preis u.a.

Der Eintritt kostet 14.- €, Reservierung unter Tel.: 07661 / 98 80 921.

Gitarrenkonzert

Maximilian Mangold. *Foto: privat*

Kirchzarten *(dt.)* Im Evangelischen Gemeindezentrum, Schauinslandstraße 8 in Kirchzarten, gibt am Samstag, 7. Mai, um 18.00 Uhr der Gitarrist Maximilian Mangold ein Konzert. Sein Programm mit Werken von Johann Sebastian Bach, Isaac Albéniz, Astor Piazzolla u.a. spannt einen weiten Bogen vom Barock über die Romantik bis zur spanischen und südamerikanischen Musik. Es gelten Masken- und Abstandspflicht. Der Eintritt ist frei, um Spenden wird gebeten.

MV Littenweiler

Klappstuhl-Konzert

Littenweiler *(dt.)* Der Musikverein Littenweiler freut sich, nach langer Pause endlich wieder zu einem beschwingten Frühlingskonzert einladen zu können.

Unter dem Titel "Klappstuhlkonzert" werden am Sonntag, 8. Mai, um 16 Uhr alle Orchester des Vereins - das Werkstattorchester mit den ganz jungen Musikern, das Jugendorchester und das Orchester - ein gemeinsames Frühlingskonzert auf dem Schulhof der Reinhold-Schneider-Schule in Littenweiler veranstalten. Bei Regen findet das Konzert direkt gegenüber im Bürgersaal Littenweiler statt.

Klappstühle und andere gemütliche Sitzgelegenheiten dürfen, müssen aber nicht mitgebracht werden. Für Verpflegung ist gesorgt. Der Eintritt ist frei, um Spenden wird gebeten.

Führungen durch die ehem. Benediktinerabtei

St. Peter *(dt.)* In St. Peter werden wieder Führungen durch die ehemalige Abtei, Kirche, Bibliothek und Fürstensaal angeboten. Die Führungen finden an Sonn- und Feiertagen um 11.30 Uhr, Dienstag 11.00 Uhr und Donnerstag 15.00 Uhr statt. Wegen der begrenzten Teilnehmerzahl ist eine Anmeldung über die Homepage des Geistlichen Zentrums www.geistliches-zent rum.org/kloster-fuehrungen-2 oder Tel.: 07660 / 91010 erforderlich. Für die Führungen gilt die 3G-Regel und Maskenpflicht.

Mendelssohn zum Mitsingen

Einladung zum Chorprojekt

Kirchzarten *(dt.)* Die Kantorei der Evangelischen Kirchengemeinde Kirchzarten-Stegen lädt alle, die gern singen, herzlich zur Teilnahme an ihrem Sommer-Chor-Projekt ein. Der neue Dirigent, Christopher Flaskamp, hat Großes vor. Im Zentrum des Programms mit weltlicher Chorliteratur steht der Liederzyklus Op.59 von Felix Mendelssohn-Bartholdy „Lieder im Freien zu singen“. Die Kantorei freut sich über Projektsänger und -sängerinnen in allen Stimmlagen, die mit ihr zusammen dieses sommerliche Programm einstudieren.

Geprobt wird – außer in den Schulferien - immer freitags um 20 Uhr im Evangelischen Gemeindezentrum in Kirchzarten, Schauinslandstraße 8. Neugierige können ganz unverbindlich am Freitag, 6. Mai, um 20 Uhr zur Probe in den Gemeindesaal kommen. Fragen beantwortet gerne Priska Merkle, Tel. 07661 / 62395, pmerkle@web.de

Foto: privat

Bildervortrag

Blütenvielfalt der Merian Gärten in Basel

Littenweiler *(hr.)* Die Merian Gärten waren im 19. Jahrhundert eines der größten Landgute der Schweiz. Heute sind hier weitläufige Gartenanlagen zu bewundern. Bei einem Bildervortrag „Rhododendren, Iris, Strauchpaeonien… Die Blütenvielfalt der Merian Gärten in Basel“ zu dem Pia Knappe am Freitag, dem 13. Mai, 15.30 Uhr in das Begegnungszentrum Kreuzsteinäcker, Heinrich-Heine-Straße 10 in Littenweiler einlädt, kann man sich verzaubern lassen von den frühlingshaften und sommerlichen Blüteneindrücken der Merian Gärten in Basel. Anmeldung mit 3G-Nachweis unter Tel.: 0761/2108-550. Der Eintritt ist frei, eine Spende willkommen.

Dreisamtäler

Am Sonntag ist Muttertag

Samstag 7.5.: 8.30 - 16.00 geöffnet
Sonntag 8.5.: 9.00 - 12.00 geöffnet

Mütter lieben Blumen !

Wir haben Mamas Lieblinge
und alles für einen blühenden
und schmackhaften Sommer
In Kirchzarten gewachsen !

Blumen Kaufmehl
Blumenfachgeschäft - Gärtnerei
www.kaufmehl.de
Fleurop Service
Kirchzarten - Höfenerstr. 17 - Tel.: 07661/4217

Samstags zusätzlich zum Geschäft
auf dem Littenweiler Bauernmarkt.
Ab sofort Beet-, Balkonpflanzen und -Setzlinge
in verschiedenen Sorten erhältlich!

die Blumenwerkstatt
Monika Heckmann
Kunzenweg 16 (Im Hinterhof)
79117 Freiburg-Littenweiler
Telefon 0761 / 67226
die_blumenwerkstatt@web.de

BLUMENWERKSTATT
Herzlich
SABRINA DOLD
Öffnungszeiten
Mo. 9.00 - 12.00
Di. 14.00 - 18.00
Mi. geschlossen
Do. 9.00 - 12.00
Fr. 9.00 - 12.00 - 14.00 - 18.00
Sa. 8.00 - 16.00
Muttertag: 9.00 - 12.00 Uhr
Nach Vereinbarung auch kurzfristig
Floristik - Hochzeitsfloristik - Trauerfloristik
Trockenfloristik - Dekorationen & Dekoschilder
Bächlemeg 8 - 79274 St. Märgen - 0151/53836108

Hegwein
BÄUME. GÄRTEN. LANDSCHAFT.
Neuhäuserstraße 110 • 79199 Kirchzarten
Tel: 0761 - 6 45 86
www.hegwein-garten.de • Mail: kontakt@hegwein-garten.de

wunderschön
WOHNEN SCHMUCK GESCHENKE
Wir freuen uns auf Sie!
Mo-Fr von 9-12.30 Uhr und 15-18.30 Uhr
Sa. von 9-12.30 Uhr • Mi-Nachmittag geschlossen
WUNDERSCHÖN • Wohnen - Schmuck - Geschenke • M. Schlegel & I. Keller
Höfener Str. 3 • 79199 Kirchzarten • Tel. 07661 - 6 29 82 20

Im ZO - Zentrum Oberwiehre die SuperMamas feiern! - Anzeige -

Dein SuperMama-Foto direkt zum Mitnehmen am 7. Mai im ZO!

Wiehre *(dt.)* Welche Mama erkennt sich da wieder? Oft werden die wirklichen Helden des Alltags übersehen und zu wenig wertgeschätzt. Unzählige Male meistern Mütter den beruflichen und privaten Tag mit einem bemerkenswerten Organisationstalent, viel Gelassenheit und guter Laune. Meist managen sie mindestens zwei „Berufe“ gleichzeitig und sind dabei stets hilfsbereit, zuvorkommend und gut drauf.

Das ZO - Zentrum Oberwiehre möchte alle Mütter deshalb mit einem SuperMama-Foto bejubeln und ehren. Die Powerfrauen können sich als „SuperMama“ fotografieren lassen. Die kleinen und natürlich auch die großen Kinder dürfen selbstverständlich auch mitwirken und zeigen, wie toll die Mama ist.

Am Samstag, 7. Mai, von 10.00 - 14.00 Uhr und von 15.00 - 18.00 Uhr findet im Erdgeschoss die humorvolle und starke Muttertags-Aktion statt. Das SuperMama-Foto kann direkt mitgenommen werden. Machen Sie sich Ihre Leistung bewusst und seien Sie stolz darauf!

Und ganz sicher findet man im ZO auch noch die eine oder andere Aufmerksamkeit, mit der man seiner Mama eine Freude machen kann. Mit den breit gefächerten Angeboten in den Läden stehen viele Möglichkeiten offen, seine Anerkennung zu zeigen. Von einer süßen Überraschung mit ausgefallenen Leckereien bis hin zu Blumen oder auch netten Accessoires für Pflege und Wellness findet sicherlich Jeder etwas im ZO – Zentrum Oberwiehre.

Nun noch ein Tipp für alle SuperMamas: Wer zur Aktion oder zu anderen Zeiten mit dem PKW ins ZO kommt, kann für nur 1.- Euro pro angefangene Stunde (Tagespauschale maximal 6.- Euro) bequem im ZO-Parkhaus parken.

ZENTRUM OBERWIEHRE
MAMA IST DIE BESTE!
DEIN SUPERMAMA-FOTO AM FOTOPOINT!
SA., 07.05.
10 - 14 UHR
15 - 18 UHR
NÄHERE INFOS:
www.zentrum-oberwiehre.de
ZO-ZentrumOberwiehre
450 Parkplätze, 1€ / Stunde
150 Fahrradstellplätze
Linie 1, bis Alter Messplatz
Bis 24 Uhr geöffnet

SCHÖNHEIT - STIL - ERFOLG
Parfümerie & Kosmetikinstitut Andrea Störr
Beauty Care
Vielen lieben Dank an meine treuen Kunden.
Zum Muttertag: Düfte, Pflege, Schmuck & Geschenkgutscheine
Marktplatz 2 • 79199 Kirchzarten • Tel. 0 76 61 / 990 09 • www.parfuemerie-stoerr.de

BERND WOLF
Schenken Sie zum Muttertag ein neues Lieblingsschmuckstück aus der BERND WOLF Manufaktur im Dreisamtal! Online oder aus dem Store Freiburg.

Für die beste Mama der Welt
Liebe Mutti!
Zum Muttertag alles Liebe und Gute. Ich danke dir ganz herzlich für deine Liebe, Hilfe und Unterstützung.
Du bist die Beste!
Dein Sohn Max
Überrascht eure Mutter mit einer kostenlosen Grußanzeige zum **Muttertag am 8. Mai 2022.**
Die Anzeige erscheint dann in der Zypresse-Gesamtausgabe **am Samstag, 7. Mai 2022.** Jetzt einfach auf https://www.zypresse.com/de/muttertag.php gehen und deine Grüße absenden.
Anzeigenschluss ist Donnerstag, 5. Mai 2022 um 11.00 Uhr
Zypresse
Alles finden.

Der Buchtipp

wanderbar!: Das Magazin für WanderGlück und NaturGenuss

Freiburg *(dt.)* Die reizvollsten Wanderwege und -regionen, wanderfreundliche Unterkünfte und Wanderreisen: Die beiden bewährten Jahresmagazine Wanderbares Deutschland und Ferienwandern sind jetzt zu einem Top-Titel fusioniert: wanderbar!

Über 100 Wanderabenteuer, 700 Lustmacherbilder, 75 detaillierte Karten und satte 228 Seiten Umfang: „wanderbar! Das Magazin für WanderGlück und NaturGenuss“ ist nun im Handel. Es bietet alles für die nächste Tour oder den nächsten Wanderurlaub. Neben spannenden Reportagen, bildstarken Fotostrecken, Berichten über Top-Destinationen und Insidertipps enthält das neue Magazin in der Rubrik WanderService wanderfreundliche Unterkünfte sowie lohnende Wanderreiseangebote. Prof. Tobias Erhardt erklärt im Interview, warum das DWV-Gesundheitswandern© nicht nur präventiv wirkt, sondern auch bei Arthrose, Diabetes oder Herz-Kreislauf-Erkrankungen. Und natürlich informiert wanderbar! auch über den 121. Deutschen Wandertag im Remstal, den bundesweiten Tag des Wanderns und die „Qualitätsregionen Wanderbares Deutschland“: Wandern in der Königsklasse.

Mit einer Print-Auflage von 63.500 Exemplaren und einem umfassenden Online-Angebot mit zusätzlichen Wege- und Regionsinformationen sowie Podcasts und Insider-Tipps bietet wanderbar! ein medienübergreifendes Angebot.

Das im Frühjahr und Herbst erscheinende Magazin kostet 7,50 Euro (Inland) und gibt es seit dem 20. April in gut sortierten Kiosken, im Bahnhofsbuchhandel und als Abo unter www.wanderbares-deutschland.de/wanderbar. Einzelhefte können dort und unter www.mykiosk.com auch gegen zzgl. 2,90 Euro Versandkosten (Inland) bestellt werden.

Der Deutsche Wanderverband (DWV) hat als Kooperationspartner von Nature Fitness besonders günstige Abo-Bedingungen für Personen aus DWV-Mitgliedsvereinen ausgehandelt. Mitglieder bekommen 25% Rabatt und bezahlen für ein Abo (vier Ausgaben) plus 160-Seiten-Wandertagebuch insgesamt nur 22,50 Euro.

Nächste Ausgaben am 11. Mai
Dreisamtäler

Stegen *(dt.)* **Da kommt er: Souverän lenkte Alfred Rombach den Dreisam Stromer von Burg am Wald und Oberbirken kommend am Montag, 2. Mai, pünktlich um 9.11 Uhr um die enge Ecke zu neuen Haltestelle Unterbirken, wo der Bus auf seiner allerersten regulären Tour durch Stegen von Vertretern des AK Klimaschutz Stegen Sabine Paschold und Gemeinderat Michael Stumpf freudig erwartet und gebührend begrüßt wurde.**

Herr Rombach erhielt eine Tafel Schokolade als Nervennahrung für die Fahrt auf der neuen Route, die von Unterbirken durch die Weilerstraße zur Haltestelle Kolleg St. Sebastian und von dort auf Zuruf zum Haus der Vereine bzw. zum Falken und dann über den Schlosspark und Zarten Richtung Kirchzarten Bahnhof führt.

Der AK Klimaschutz freut sich über das neue Angebot und hofft, dass es entsprechend angenommen wird - immerhin trägt die Gemeinde Stegen auch zum Unterhalt bei. Zudem wäre es schön, wenn sich in Stegen zusätzliche Fahrerinnen und Fahrer gewinnen ließen. Alle Infos unter www.dreisam-stromer.de.

Foto: privat

Deutsche-Tauziehliga

Saisonauftakt und Grümpelturnier

Stegen *(dt.)* Am Samstag und Sonntag, 7. und 8. Mai richtet der TZC Eschbachtal seine Tauziehwettkämpfe auf der Festwiese in Stegen aus.

Die Veranstaltung beginnt am Samstag ab 18 Uhr mit dem Grümpelturnier. Eine Mannschaft besteht aus sechs Personen und einem Ersatzmann. Tauziehschuhe sind dabei nicht erlaubt. Vereine oder Gruppen, die Lust haben mitzumachen, können sich per E-Mail an vorsitzender@tauziehclub-eschbachtal.de oder Tel.: 0175 - 60 120 14 bis spätestens 5. Mai gerne melden. Nachmeldungen sind aber auch am Turniertag noch möglich.

Am Sonntag startet ab 11 Uhr die neu gegründete Deutsche Tauziehliga in die neue Saison. Im Anschluss an den Saisonauftakt der Deutschen-Tauziehliga findet ein offenes Tauziehturnier in der Leichtgewichtsklasse bis 600 kg statt. Turnierbeginn ist ca. 13 Uhr.

Der Eintritt zu allen Turnieren ist frei. Für das leibliche Wohl ist an beiden Tagen bestens gesorgt.

Betrug mit angeblichen Pokalfinalkarten für den SC Freiburg

Freiburg *(pl./sc)* Im Zusammenhang mit dem anstehenden DFB-Pokalfinale des SC Freiburg gegen RB Leipzig, mehren sich im Zuständigkeitsbereich des Polizeipräsidiums Freiburg Anzeigen wegen Betrugs.Insbesondere auf Internet-Verkaufsbörsen werden Karten überteuert angeboten.

Nachdem dem potentiellen Käufer meist noch per Personalausweis die vermeintliche echte Identität des Verkäufers vorgespielt wird, überweist dieser den Kaufpreis auf ein Bankkonto. Allerdings werden die Karten danach nie zugestellt und die Person auf dem Personalausweis hat mit der ganzen Sache nichts zu tun, da die Ausweiskopie auch missbräuchlich benutzt wurde. Eine Rückforderung des überwiesenen Betrags ist nicht möglich. Der Fußballfan indes ist um sein Geld betrogen und wird das Finale nicht live sehen können.

Auch der SC Freiburg zeigt dem Schwarzmarkt die rote Karte

Da der SC Freiburg als Verein auch in der Verantwortung steht und es ihm ein großes Anliegen ist, grundsätzlich Tickets zu sozialverträglichen Preisen anzubieten, ist es dem SC ein Dorn im Auge, dass nicht-autorisierte Ticketzweitmarktplattformen Eintrittskarten zu horrenden Preisen handeln oder handeln lassen. Dies gilt nicht nur für die Tickets zum DFB-Pokalfinale.

Wie auch andere Bundesligaclubs geht der SC Freiburg gegen den nicht-autorisierten und betrügerischen Handel mit Tickets konsequent vor. Grundlage ist bei jedem Ticketkauf die Einbeziehung der Allgemeinen TicketGeschäftsbedingungen (ATGB). Werden Tickets auf nicht-autorisierten Webseiten angeboten oder zu überteuerten Preisen verkauft, verlieren diese gemäß der ATGB ihre Gültigkeit. Um eine vertragswidrige Nutzung der Tickets in Zukunft zu verhindern, zieht der SC Freiburg in solchen Fällen folgende Konsequenzen:

- Ersatzlose Sperrung der betroffenen Tickets
- Entschädigungslose Verweigerung des Zutritts zum Stadion
- Ausschluss der betroffenen Verkäufer vom zukünftigen Ticketkauf
- Auszahlung des erzielten Mehrerlöses
- Entzug der eingeräumten Vorzugsrechte
- Kündigung der Mitgliedschaft im Verein und/oder der Dauerkarte
- Zahlung einer Vertragsstrafe von bis zu 2.500.- € je Verstoß.

Der SC Freiburg bietet seinen Fans gemeinsam mit Reservix seit einigen Jahren eine vereinseigene offizielle und autorisierte digitale Ticketzweitmarktplattform an, auf der nicht genutzte Heimspieltickets zum Originalpreis an andere Fans weiterverkauft werden können. Alle Ticketingkunden/innen, die Opfer von Betrugsfällen geworden sind, werden gebeten sich bei ihrer örtlich zuständigen Polizeidienststelle zu melden.

Spektakulärer 4:3 Sieg des SC in Hoffenheim

Sport-Club spielt nächste Saison auf jeden Fall international

Freiburg *(hr.)* Nach dem spektakulären 4:3 Erfolg bei der TSG Hoffenheim ist die Champions-League Teilnahme des Sport-Club Freiburg in Reichweite. In den beiden Montagabendspielen konnte Bayer Leverkusen 2:0 gegen Frankfurt gewinnen und hat sein Punktepolster nun auf 58 Zähler ausgebaut. Der direkte Konkurrent RB Leipzig (54 Punkte) musste eine 3:1 Niederlage in Gladbach hinnehmen, wodurch der SC Freiburg mit 55 Zählern auf den 4. Tabellenplatz vorgerückt ist.

„Wir sind nun mindestens in der Conference-League, das freut uns wahnsinnig nächstes Jahr international zu spielen“ sagte SC Trainer Christian Streich nach dem Sieg in Hoffenheim „das ist sensationell für uns“, und auch Christian Günter, der im Kraichgau mit seinem zweiten Saisontor den 2:2 Ausgleichstreffer erzielt hatte, sagte „uns ist bewusst, dass für uns noch alles drin ist. Wenn man zwei Spieltage vor Schluss da steht wo wir jetzt stehen, will man natürlich auch am Ende da stehen. Wahrscheinlich gibt es gegen Leverkusen ein Endspiel um die Champions-League-Teilnahme und dafür werden wir alles tun.“

Gemeinsam mit den mitgereisten Fans feierte die Streich-Elf den spektakulären 4:3 Sieg in Hoffenheim und den Sprung in das internationale Geschäft in der kommenden Saison. *Foto: Achim Keller*

Für den Sport-Club geht es nun in den beiden verbleibenden Partien, dem Heimspiel gegen Union Berlin am Samstag und dem Saisonfinale bei Bayer Leverkusen, darum in welchem internationalen Wettbewerb er in der nächsten Saison dabei ist. Die Teilnahme an der Europa Conference League, dem UEFA Wettbewerb für Vereinsmeisterschaften, der erstmals in der Saison 2021/22 ausgetragen wurde, ist dem SC schon einmal sicher. Die Teilnahme an der Europa League oder gar Champions League ist jedoch für die Streich-Elf in der derzeitigen Verfassung durchaus auch in Reichweite. „Wir haben Selbstvertrauen aus den letzten Wochen“, sagt Nico Schlotterbeck, dessen Wechsel zu Borussia Dortmund der Sport-Club am Montag bestätigte. „Ich möchte mich in der letzten Phase der Saison voll und ganz auf die nächsten drei Spiele mit dem Sport-Club, die wir hoffentlich erfolgreich bestreiten werden, konzentrieren. Danach freue ich mich auf die neuen Aufgaben in Dortmund“, erklärte der SC Innenverteidiger die frühzeitige Bekanntgabe seines Wechsels.

Noch nicht bestätigt ist bisher die Rückkehr von Nationalspieler Matthias Ginter. BILD brachte am Montag den „Wechsel-Hammer“ ins Gespräch. Ginter, dessen Vertrag bei Borussia Mönchengladbach zum Saisonende ausläuft, war von 2005 bis 2014 beim Sport-Club und könnte nun ablösefrei in seine alte Heimat zurückkehren.

Nico Schlotterbeck wechselt nach Dortmund

Freiburg *(hr.)* Die Gerüchteküche hatte schon lange gebrodelt, am Montag bestätigte nun auch der SC Freiburg offiziell den Wechsel seines Innenverteidigers Nico Schlotterbeck zu Borussia Dortmund. Der 22-Jährige absolvierte am Montag in Dortmund die sportärztliche Untersuchung und unterschrieb beim BVB einen Vertrag bis 2027. Über Vertragsinhalte wurde wie beim SC üblich Stillschweigen vereinbart.

Nico Schlotterbeck kam als A-Jugendspieler in die Freiburger Fußballschule und gewann 2018 mit der U19 den DFB-Pokal der Junioren. In der darauffolgenden Saison debütierte er bei den SC-Profis. Insgesamt bestritt er bisher 53 Pflichtspiele im Freiburger Trikot, dazu kommen 18 Einsätze für Union Berlin während der Leihe in der Saison 2020/21. Im vergangenen März feierte Schlotterbeck seinen ersten Startelf-Einsatz in der A-Nationalmannschaft.

„Es ist kein Geheimnis, dass wir Nico gerne auch über die Saison hinaus bei uns gesehen hätten“, sagt SC Vorstand Jochen Saier. „In Anbetracht der vertraglichen Konstellation hatten wir eine Abwägungsentscheidung zu treffen und haben nun eine für alle Seiten stimmige Lösung gefunden. Nico wird in den drei noch vor uns liegenden Spielen alles raushauen - danach werden wir uns gebührend verabschieden.“

„Ich habe mich entschieden, in Absprache mit allen beteiligten Parteien, meinen Wechsel im Sommer 2022 zu Borussia Dortmund nun bekannt zu geben“, so Nico Schlotterbeck „ich möchte damit Klarheit für den SC, Dortmund und mich persönlich schaffen. Außerdem möchte ich mich in der letzten Phase der Saison voll und ganz auf die nächsten drei Spiele mit dem Sport-Club, die wir hoffentlich erfolgreich bestreiten werden, konzentrieren. Danach freue ich mich auf die neuen Aufgaben in Dortmund.“

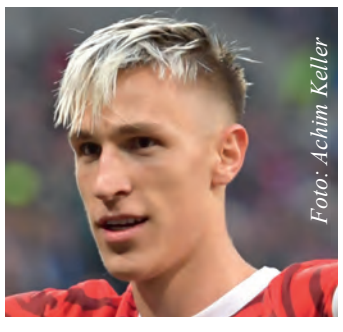

Foto: Achim Keller

Dreisamtäler Immobilienmarkt

Mietgesuche

5 Freunde suchen Zuhause Haus oder 4-5 Zi Whg mit Garten o. Balkon in FR u. Umgebung alle berufstätig, NR, zw. 30 - 35 J, KM 3.000.-€, Tel.: 0157 - 89 26 34 02

3-4 ZW im Grünen m. Garten/ Balkon gesucht. Aufgeschlossene naturverbundene Hebamme m. 2 Kindern (5 u. 7J), Tel.: 0176 - 61 50 70 37, E-Mail: schuster stefanie85@googlemail.com

Freundl. Vater sucht 2-3 Zi.-Whg. für sich und seine Tochter im Dreisamtal oder in Freiburg. Tel.: 0157 - 70 46 91 72

Junge Familie sucht Whg. mit Garten oder Balkon im Umland von Freiburg (z.B. Stegen, Zarten und ähnl.) Bis etwa 1.000.- € WM?, Tel.: 0175 - 23 03 108

Handwerker sucht saubere und günstige 3/4.Zi.-Whg., Tel.: 0761 / 38 41 56 40 od. 0159-06194036

Brauchen Sie **HILFE** in und ums Haus gegen eine bezahlbare Wohnung 2-3-Zimmer, Tel.: 07661 / 6 11 18

Familie mit kleinem Kind (beide Lehrer in FR und Dreisamtal) sucht im Dreisamtal eine helle 4-5 ZW/Haus mit Balkon/Garten z. Kauf oder zur Miete. Wir freuen uns sehr auf Ihr Angebot (0163-1909364/donatoli@hotmail.com)

Junges Beamtenehepaar sucht für Start ins Familienleben ein Zuhause im Dreisamtal. Ab 3 Zi. (Kauf & Miete) Tel.: 0174-5959111

Wir suchen für eine rüstige Rentnerin eine gepflegte 2-3 Zi.-Whg. **in Kirchzarten,** zentrale Lage, ab ca. 70m² im EG, Terrasse/ Balkon, PKW-Stellplatz.
Ihre Angebote richten Sie bitte an:
Steinhauser-Immobilien
Ralf Vögt • Tel. 07661/9350-24
info@steinhauser-immobilien.de

Nächste Ausgaben:
11. + 18. + 25. Mai
1. + 15. + 29. Juni
Tel. 07661 / 3553
Dreisamtäler

Immobilien
An- und Verkauf

Junge Familie sucht Bauplatz/ Haus im Dreisamtal, Tel.: 0761 / 7074129 oder info@stage-ideenschmiede.de

Lehrerin & Sohn suchen Whg./ Haus z. Kauf - auch vermietet - Zustand egal - Tel.: 0157-70418446

Familie aus Zarten sucht Haus/ Grundstück 0172/7466434 Zuhauseimdreisamtal@gmx.de

Haus/Bauplatz im Dreisamtal von Familie mit Kindern gesucht Tel: 0761 / 38 43 35 74 herzhafteFamilie@web.de

Ehepaar sucht Eigenheim Wir (31/32J) suchen ein Haus/ Bauplatz im Dreisamtal, bis 850.000.-€, ab 4 Zi, mit Garten. Tel.: 0176 - 84 73 53 52

3-Zi.-Wohnung Litt./Kappel oder Waldsee für unsere Mutter in netter Hausgemeinschaft zu kaufen gesucht. Kontakt: wohnung@bretagne-bretagne.de

Vermietungen

Verm. gepfl. Souterrain-Whg. ca. 40 qm, in Zarten ab 01. 06. an Einzelp., gerne WE-Pendler, NR, ohne HT, WM 550.- €
Mail: Souterrain_Zarten@gmx.de

Verschiedenes

Gärtner sucht Fläche
Gel Gärtner s. Fläche/ Acker/ Garten im Dreisamtal/ FR-Ost zur Pacht/ Miete/ Kauf. Zuschrift unter 0151 675 725 46

Kaffeemaschinen Werkstatt
Mo - Fr 8 - 16 Uhr | 07661 - 9796050 | 79199 Burg - Birkenhof | Burger Platz 1

Kommunalpolitiker und Landtagsabgeordnete aus Österreich besuchten Oberried und Kirchzarten

Interessierte Kommunalpolitiker aus Österreich informierten sich in der Klosterscheune in Oberried über Best-Practise-Beispiele im Bereich Wohnen im Alter, Mobilität und moderne Nutzung von historischen Gebäuden im Dreisamtal. *Foto: Dagmar Engesser*

Oberried *(de.)* Auf der Suche nach Best-Practise-Beispielen reiste vergangene Woche ein Delegation Österreichischer BürgermeisterInnen, KommunalpolitikerInnen und Landtagsabgeordneten nach Oberried. Die 20 PolitikerInnen aus siebzehn Gemeinden kamen aus der LEADER-Region Mühlviertler Alm teil. Die Region dort befasst sich mit Modellen und Konzepten für neue Wohnformen im Alter.

SPES mit Sitz in Freiburg brachte sie mit der BürgerGemeinschaft Oberried e.V. zusammen. Franz Josef Winterhalter und Lucia Eitenbichler von der BürgerGemeinschaft ermöglichten den angereisten PolitikerInnen Einblicke in den Alltag der Pflegewohngruppen und die Tagespflege des Ursulinenhofs, die genossenschaftlich erbauten Wohnungen und versorgten die interessierten Österreicher mit vielen Informationen.

Im Fokus des Interesses stand die Frage, wie eine solidarische und nachhaltige Daseinsvorsorge verwirklicht werden kann. In Oberried wurde das dank eines kommunal-bürgerschaftlichen Brückenschlages vorbildlich umgesetzt. Diskutiert wurden auch die Finanzierungsmöglichkeiten. Franz Josef Winterhalter erläuterte unterschiedliche Strategien mit ihren Vor- und Nachteilen. So seien Finanzierungen grundsätzlich über die Kommunen denkbar, aber auch über Vereine oder Genossenschaften. In Oberried sei es eine Verzahnung: bildlich gesprochen schuf die Gemeinde Oberried mit dem Bau des Ursulinenhofs die Hardware, den Betrieb wiederum – die Software – übernahm die Bürgergemeinschaft als Verein. Zentral dabei sei, dass Genossenschaften und Vereine gemeinwohlorientiert ohne Gewinnerzielungsabsicht agierten.

Ein weiteres Thema der Tagung war der Dreisamstromer, ein Bürgerbusmodell, das ebenfalls durch bürgerschaftliches Engagement mit Unterstützung der EWK und den Gemeinden ins Leben gerufen wurde. Das ÖPNV-Angebot entlang der Hauptstrecken ist weitestgehend sehr gut. Der Dreisamstromer fährt jedoch abseits dieser Strecken und verbindet die Ortsteile mit den zentralen Bahnhöfen des Dreisamtals: Kirchzarten und Himmelreich. Erweitert wird dieses Konzept ab Mai durch die Mitfahrpunkte und -bänkle, eine Art Trampen im abgesicherten Modus. Wer mitgenommen werden will, steht oder sitzt am Mitfahrpunkt. Wer gerne mitnimmt, lässt sich bei der Gemeinde registrieren und führt den Ausweis sichtbar im Auto mit. Dieses integrative Mobilitätskonzept, das vom Vorsitzenden des Dreisamstromer e.V., Stefan Saumer, vorgestellt wurde, schließt Versorgungslücken und garantiert Menschen, die nicht direkt an den Hauptlinien von Bus und Bahn leben, eine flexible Mobilität ohne eigenes Auto.

Am Tag drauf schlossen sich die österreichischen Kommunalpolitiker einer Tagung in der Rainhofscheune in Kirchzarten an und trafen auf belgische und holländische KollegInnen. Das Thema dort: Inspirierende Beispiele für die Umnutzung historischer Gebäude und Leerstände und wie dadurch multifunktionale, den Ort belebende Zentren werden können. Die Rainhofscheune als Tagungsort war das ideale Beispiel dafür!

BürgerGemeinschaft Oberried e.V.
Kontakt
zum Ursulinenhof
Tagespflege:07661-3849463
tagespflege@ursulinenhof.de
Pflegewohngemeinschaft:
info@ursulinen-wg.de
BGO / Lucia Eitenbichler:
0160-97630769
lucia.eitenbichler@bg-oberried.de
www.buergergemeinschaft-oberried.de/kontakt/

Dreisamtäler Stellenmarkt

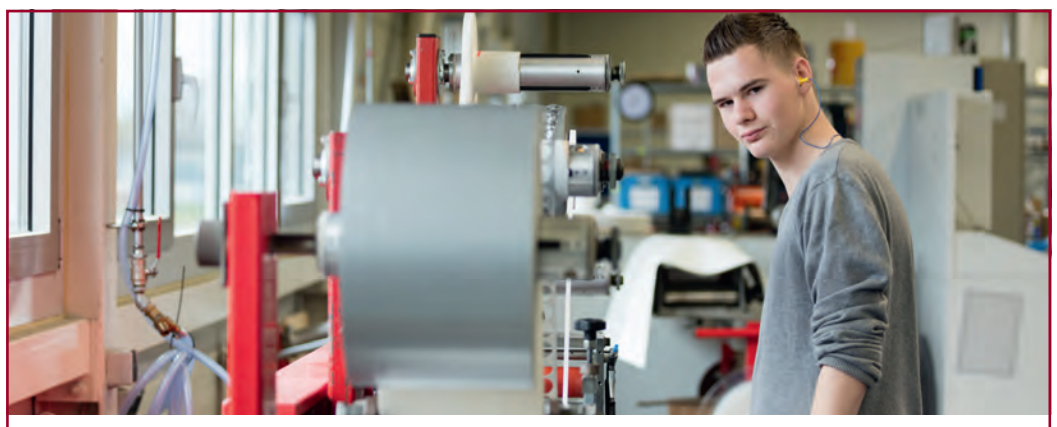

Zur Verstärkung unseres Teams suchen wir ab sofort

Maschinen- und Anlagenführer (m/w/d)
für Früh- und Spätschicht

Ihre Aufgaben
- Einrichten und Bedienen von Fertigungsanlagen
- Überwachung des Fertigungsprozesses, Kontrolle der zeitlichen und qualitativen Vorgaben und deren Dokumentation
- Durchführung von Qualitätskontrollen und täglichen Wartungen jeweils nach Vorgabe
- Betriebsdatenerfassung
- Verbesserungen einbringen und die Umsetzung unterstützen

Ihr Profil
- Deutsch in Wort und Schrift
- EDV Kenntnisse
- handwerkliches Geschick
- Team- und Kommunikationsfähigkeit

Das bieten wir Ihnen
- 31 Tage Urlaub
- Weihnachts- und Urlaubsgeld
- betriebliche Altersversorgung
- betriebliche Krankenzusatzversicherung
- Übernahme der Kindergartenbeiträge
- Osteopathie-Anwendungen
- einen sicheren Arbeitsplatz in einem zukunftsorientierten Unternehmen

Winterhalder Selbstklebetechnik GmbH ist ein seit Jahren stetig expandierendes mittelständisches und familiengeführtes Unternehmen mit Sitz im südbadischen Heitersheim. Mit unseren rund 200 Mitarbeitenden entwickeln und produzieren wir kundenspezifische Teile in Klein- und Großserien in den Bereichen Selbstklebe- und Schaumstofftechnik und handeln mit Klebebändern sowie Verpackungsmaterialien. Damit beliefern wir namhafte Zulieferer aller Branchen im überwiegend europäischen Raum.

Lernen wir uns kennen!

Kontakt
Winterhalder Selbstklebetechnik GmbH
Frau Kerstin Weinzierl
Steinmattenstr. 8
79423 Heitersheim
bewerbung@winterhalder.de

Winterhalder
www.winterhalder.de

Dreisamtäler Stellenmarkt

Wir lieben unser Handwerk! Seit 1975 Kaltenbach GmbH

Unser Produktionsteam freut sich über Verstärkung!

Qualität, Frische und Geschmack stehen für uns an erster Stelle, daher suchen wir motivierte und zuverlässige

MetzgerInnen (m/w/d)

denen die Herstellung von Schinken, Roh-, Koch- und Brühwurst Spaß macht.

Sie haben die notwendigen Warenkenntnisse und sind interessiert? Dann sind Sie bei uns richtig!

Senden Sie uns gerne Ihre Bewerbungsunterlagen, per E-Mail an:
info@kaltenbach-fleisch.de
oder per Post an: **Kaltenbach GmbH**
Brandhof 12 • 79227 Schallstadt

Häusliche Kranken- und Seniorenpflege

PFLEGE mobil

In Festanstellung
suchen wir ab sofort
Altenpflegehelfer (w/m/d) für die Demenz-WG

- Auch ohne Ausbildung möglich
- Jedes Deputat möglich (Tagdienst)

Wir bieten Ihnen:

- Übertarifliche Bezahlung
- Unbefristeten Arbeitsvertrag
- 13. Monatsgehalt und Urlaubsgeld
- Zuschläge für Sonn- und Feiertage und weitere Vergünstigungen
- Monatlicher Tankgutschein
- Ein kollegiales Team
- Kostenlose Mitgliedschaft im Sportpark

Wir freuen uns auf Sie!
Pflege mobil • Hirschenweg 6 • 79252 Stegen
Tel. 0 76 61 / 91 24 61
info@pflegemobil.info
www.pflegemobil.info

---

www.zg-raiffeisen.de
NATÜRLICH GUT
ZG Raiffeisen Agrar

Zur Unterstützung unseres Teams in Efringen und Heitersheim suchen/bieten wir ab sofort eine

Lagerfachkraft (m/w/d)
in Vollzeit oder Teilzeit

Ausbildung zur Fachkraft Lagerlogistik (m/w/d)

Ausbildung zum Kaufmann für Groß- und Außenhandelsmanagement (m/w/d)

Interessiert? Steigen Sie jetzt ein!
Das genaue Aufgaben-/Anforderungsprofil zur Stellenausschreibung finden Sie auf unserer Website www.zg-raiffeisen.de/jobs

Wir freuen uns auf Ihre Onlinebewerbung.

PP_STELL_ANZ220062

Ihre Fragen beantwortet gerne
Bernhard Binkert telefonisch unter 0178 8002034

Hausärzte Schwarzwald
überörtliche Berufsausübungsgemeinschaft | Lehrpraxen der Universität Freiburg

Wir suchen Verstärkung:

Sie suchen abwechslungsreiche, selbstständige und patientennahe Aufgaben und arbeiten gerne in einem engagierten, kollegialen Team?

Dann melden Sie sich bei uns!

Wir suchen eine motivierte Verstärkung in Voll- oder Teilzeit für unsere überörtliche Gemeinschaftpraxis am Standort in Stegen und freuen uns auf Ihr Interesse!
Aufgabenfelder: MFA, Pflege, Büro

Ihre schriftliche Bewerbung richten Sie gerne per Post an Praxis Dr. Krimmel,Reisch & Straub, Hirschenweg 6, 79252 Stegen oder per Mail an krimmel@aerzte-stegen.de

Wir freuen uns, Sie kennen zu lernen!

Praxis Stegen	Praxis St. Peter	Praxis Breitnau
Hirschenweg 6, 79252 Stegen	Seelgutweg 8, 79271 St. Peter	Sonnenhöhe 2, 79874 Breitnau
Telefon: 07661/93230	Telefon: 07660/9417690	Telefon: 07652/799

Besuchen Sie uns auch im Internet: www.hausaerzte-schwarzwald.de

---

Für unser Lager und Versandzentrum in **Kirchzarten** suchen wir:

Lager- und Versandmitarbeiter m/w/d
in Teilzeit, Vollzeit und / oder 450 EUR Basis

Bewerbungen oder Rückfragen an office@impora-global.com

IMPORA GLOBAL GmbH
Winterhuder Weg 29
22085 Hamburg
www.impora-global.com

IMPORA GLOBAL

Projektleitung ▪ Bauleitung ▪ Baubetreuung ▪ SiGeKo

KAIROS BAUMANAGEMENT
DER RICHTIGE MOMENT

Im Eck 4 ▪ 79199 Kirchzarten ▪ +49 7661-390 570-0 ▪ info@kairosbau.de

Wir suchen Mitarbeiter (m/w/d)
Wir vermieten Büroflächen

www.kairosbau.de

Friseur Rombach

SCHÖNE HAARE · LA BIOSTHETIQUE

WERDE TEIL UNSERES TEAMS!

Wir freuen uns auf einen
Friseur und/oder Friseurmeister (m/w/d)
gerne auch Wiedereinsteiger zu flexiblen Arbeitszeiten.

Carolin Schwab

Ingrid Rombach

Elli Riesterer

Friseur Rombach • Inh. B. Maier • Bahnhofstraße 20
79199 Kirchzarten • Tel. 0 76 61 / 30 03 • info@friseur-rombach.de

---

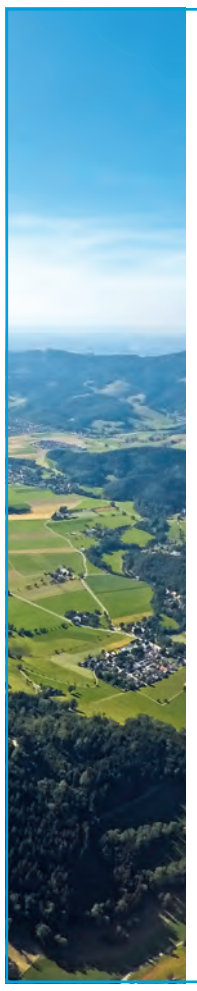

Seit über 30 Jahren ist der Dreisamtäler im Dreisamtal, im angrenzenden Hochschwarzwald und in den östlichen Stadtteilen Freiburgs eines der beliebtesten und meistgelesenen Medien im Print- und Onlinebereich und ein gefragtes Werbemedium für unsere Gewerbetreibenden und Dienstleister.

Werden Sie ein Teil vom Dreisamtäler!

Wir suchen zum nächstmöglichen Zeitpunkt eine/n

Kaufmännische/n Mitarbeiter/in (w/d/m)
auf Minijob-Basis, Arbeitszeiten: Di, Mi, Do, vormittags

Sie haben ein freundliches Wesen und höfliche Umgangsformen, besitzen Team- und Kommunikationsfähigkeit und sind ein Organisationstalent mit gutem Zeit- und Selbstmanagement? Gute Kenntnisse in Word, Excel und Outlook setzen wir voraus. Orts- und Strukturkenntnisse im und um das Dreisamtal wären von Vorteil, sind aber nicht zwingend erforderlich.

Wir sind ein kleines, eng zusammenarbeitendes, motiviertes Team und mögen Eigenverantwortung, Mitdenken und vorausschauendes Arbeiten.

Wir freuen uns auf Ihre schriftliche, aussagekräftige Bewerbung per Post oder email an den

Dreisamtäler, Zypresse Verlags GmbH, Martina Maier, Freiburger Straße 6, 79199 Kirchzarten oder per email an info@dreisamtaeler.de

Dreisamtäler

Und wie geht es weiter...?

Den Schulabschluss hinter sich gebracht und nun...?

Wenn du nicht wirklich entschlossen bist für ein Studium oder eine praktische Ausbildung, dann bieten wir dir einen **Praktikumsplatz im Bereich Landwirtschaft.**
Du bekommst einen Einblick in den ökologischen Gemüsebau und wie und wann das Gemüse wächst. Und damit auch zu welcher Jahreszeit man das Gemüse erntet und somit auch isst.

Haben wir dein Interesse geweckt, dann melde dich bei renate@lebensgarten-dreisamtal.de

---

Wir suchen ab sofort zuverlässige

Austräger*innen (m/w/d) **ab 13 Jahre.**

Gerne auch (Früh-)Rentner für

Kappel, Dietenbach, Eschbach

Die Zeitungen werden nach Hause geliefert. Verteiltag ist Mittwoch, 38x im Jahr.
Gute Bezahlung! **Bitte melden unter: verteilung@dreisamtaeler.de**

Dreisamtäler

DIE Zeitung aus Kirchzarten.
Freiburger Straße 6 • 79199 Kirchzarten • Tel. 07661 / 3553

Vim® Solution GmbH

Die Vim Solution GmbH mit Sitz in Kirchzarten im Breisgau wurde im Jahr 2004 gegründet. Inzwischen ist die Firma ein europaweit agierendes Unternehmen mit engen Geschäftskontakten nach Fernost. Wir befassen uns u.a. mit dem auftragsbezogenen Direktimport von Produkten aus Fernost in den Binnenmarkt der EU-Länder.

Wir suchen zum nächstmöglichen Zeitpunkt eine/n:

Mitarbeiter (m/w/d) im Vertriebsinnendienst
(Vollzeit/40 Std. unbefristet)

Zu Ihren Aufgaben zählen u.a:

- Angebote / Aufträge und Rechnungen erstellen und bearbeiten
- Beratung und Betreuung unserer Bestandskunden
- Akquisition von Neukunden
- Datenverwaltung

Ihr Profil:

- Kaufmännische Berufsausbildung
- Gute PC-Kenntnisse (MS Office)
- Deutsch fließend in Wort und Schrift

Unser Angebot:

- Ein spannendes und vielfältiges Aufgabenspektrum
- Einen modernen Arbeitsplatz mit guter Verkehrsanbindung
- Angenehmes Arbeitsklima
- Freiraum für eigene Ideen und Entscheidungen

Haben wir Ihr Interesse geweckt?
Dann senden Sie Ihre aussagekräftigen Bewerbungsunterlagen mit Angabe Ihres frühesten Eintrittstermins sowie Ihrer Gehaltsvorstellung Bitte per E-Mail an:
karriere@vim-solution.com

Vim Solution GmbH · Herr Bastian Scheil · Im Eck 5 · 79199 Kirchzarten

---

Stellenangebote

Suchen flex. Hausmeister
ab sofort für div. Garten- und Reinigungsarbeiten ca.10 - 15 Std./Monat in Kirchzarten
idb architekten 0175/5881881

Suche Haushaltshilfe 1 -2 Wo. für ca. 4 - 6 h, in Hofsgrund, Tel.: 0171 - 77 58 892

Reinigungshilfe gesucht!
Wir freuen uns 1x/Woche über Unterstützung beim Putzen unserer Wohnung in Stegen. Gute Bezahlung + freie Zeiteinteilung. Kontakt bitte per Mail: reinigungskraft-stegen@web.de

MFA für Hausarztpraxis
Etablierte Praxis (Littenweiler) sucht Verstärkung. Wir bieten ein angenehmes Arbeitsklima in nettem Team bei fairer Vergütung. Kontakt: dr.med.schlosser@gmx.de

Suchen flex. Hausmeister
ab sofort für div. Garten- und Reinigungsarbeiten ca.10 - 15 Std./Monat in Kirchzarten
idb architekten 0175/5881881

Putzhilfe in Littenweiler
Nette Familie sucht zuverl. u. kompetente Putzhilfe in FR-Littenweiler, Nähe Bhf. u. Straba. 1x/Woche, 4-5 Std , 450,- Basis
Tel: 0761 / 70 72 314

Küchenhilfe gesucht
Der Kindergarten St. Franziskus Ebnet braucht dringende Hilfe für 5 Std./Woche, Mi - Fr
Weitere Auskünfte 0761-67612

Reinigungskraft für die Innenreinigung (m/w/d)
auf 450.- € Basis gesucht.
Führerschein erforderlich.
Hausmeisterdienst & Gartenbau Heizmann GmbH,
Tel: 07661/9 09 08 99, info@hausmeisterdienst-heizmann.de

KATH. KINDERGARTEN ST. MICHAEL OBERRIED

Wir suchen für unser Team zum 1. Juni 2022 eine
Reinigungskraft w/m/d

Sie sind motiviert, die Kindergartenräume für den nächsten Ansturm von spielenden Kinder wiederherzurichten? Wir bieten Ihnen einen sicheren Arbeitsplatz im Umfang von 11 Wochenstunden mit tariflicher Bezahlung in EG2 und weitere Zusatzleistungen sowie ein freundliches Team mit garantierter Arbeitsplatzzufriedenheit.

Weitere Informationen zu Ihrem neuen Arbeitsplatz erhalten Sie bei der Einrichtungsleitung, Frau Feis, unter 07661/3171. Ihre Bewerbung richten Sie an den Kath. Kindergarten St. Michael, Hauptstraße 7, 79254 Oberried oder an kiga-oberried@kath-dreisamtal.de

Ökumenisches Bildungswerk Dreisamtal

Das Glück lag am Weg

Märchen und Geschichten von Pechvögeln und Glückspilzen

Stegen *(dt.)* Am Mittwoch, dem 11. Mai, 19.30 Uhr, lädt das Ökumenische Bildungswerk Dreisamtal zu "Das Glück lag am Weg - Märchen und Geschichten von Pechvögeln und Glückspilzen" mit Gidon Horowitz aus Stegen, Märchenerzähler, Schriftsteller und Analytischer Therapeut in den Bürgersaal im Rathaus Stegen ein.

Viele Heldinnen und Helden machen sich auf den Weg, um ihr Glück zu suchen. Manche begegnen ihm, andere verfehlen es und einige finden etwas ganz anderes. Zum Programm des Abends gehören Märchen aus verschieden Ländern. Beim Erzählen erwachen sie zum Leben und entfalten ihre Schönheit. Ihre Bilder und Gestalten voller Weisheit und Humor berühren die Seele und laden ein zu einer inneren Reise durch nicht alltägliche Ebenen der Wirklichkeit. Die Benefizveranstaltung zu Gunsten von Miteinander Stegen findet in Kooperation mit Miteinander Stegen statt. Der Eintritt ist frei, Spenden willkommen. Bitte eine Maske tragen!

Das schwarze Brett

Unterricht

Freiburger Schauspielschule: Schauspielausbildung und Kurse www.freiburger-schauspielschule.de

Gitarrenunterricht für Jung u. Alt. Klassisch und Liedbegleitung ohne Noten. Vielseitig qualifiziert u. erfahren, Tel.: 0176 - 26 06 98 44 (auf AB Telefonnummer nennen)

Rund ums Tier

Welpenerziehung vom Fachmann
www.hundeschule-dreisamtal.de
Dieter Häussler 0761/48802216

Tagesaufsicht Kleinpudel
Wir suchen für unseren süßen Kleinpudel liebevolle Tagesaufsicht im Dreisamtal nach Absprache. Tel.: 0175 - 40 24 323

Freiburg-Dreisamtal.de
Dreisamtäler

Verschiedenes

Wohnungsauflösungen, Entrümpelungen + Umzugshilfen, preiswert und zuverlässig! „Die Oltmanns“ - die Werte-Wahrer der Ev. Stadtmission Freiburg, Oltmannsstr. 30, Tel. FR - 40 99 79

Freiburg-Schwarzwald.de
Regio-Portal für Ehrenamt, Geschäft und Erholung
Black Forest - Volunteering, Business, Holidays

Baumstümpfe ausfräsen
Hecken, Sträucher und Bäume komplett entfernen. Burkhard Mäder, Tel.: 07661 / 62 77 90

Studenten entrümpeln Haus, Wohnung, Keller, Tel.: 0157-84904088, besenrein, kurzfristig, schnell

Flohmarkt FR-Littenweiler
7. 5., 10 - 17 Uhr, Sickingen-, Sonnenberg-, Waldhofstr. . .
Karte und tagesaktuelle Info: https://schnapp.de/110003

Gartenhilfe für kl. Garten im Dreisamtal, zuverlässig, 2x monatl. gesucht, Tel.: 0171 - 44 57 056

An- und Verkauf

RAY/Automobile. Ankauf von Gebrauchtwagen aller Art. Unfälle, Kilometer, Baujahr egal. Tel.: 0173 - 44 11 346

privat kauft: Münzen aus aller Welt und Militaria bis 1945, Taschenuhren und Armbanduhren u.v.m.: Tel.: 0761 / 28 34 99 od. 0170 - 47 25 264

Frau Strauss kauft alte Pelze, Modeschmuck, Zinn, alte Trachten, Porzellan, Silber-Besteck, Schmuck, alte Bilder uvm. Zahle bar. Fr. Strauss, Tel.0176-64439583

Wer gibt uns EMa ab?
Tel.: 07661 / 6 12 86

Wir kaufen
Wohnmobile + Wohnwagen
Tel. 0 39 44 - 3 61 60
www.wm-aw.de (Fa.)

Nächste Ausgabe: 11.5.
Tel. 07661 / 3553
Dreisamtäler

WINTERHALTER
OBERE METZGEREI

Buntstifte gemischt im 3er Pack - DIE perfekte Ergänzung auf dem Grill 2,80 €/Pack

Unsere Wochenangebote
gültig vom 05.05. – 11.05.2022

Schweinefilet -30% besonders zart und mager 1,39 €/100 g
Putensteak -33% verschieden mariniert: Curry oder Paprika 1,09 €/100 g
Urwurst im 3er Pack -28% weiße Grillwurst nach Rezept "wie früher" 3,50 €/Pack
Lyoner angeräuchert -33% Gold prämiert 1,19 €/100 g
Salametti -38% Die Snacksalami 0,99 €/Stk
Wurstsalat -25% immer lecker 1,09 €/100 g

Elzach | Kirchzarten | Freiburg | Herbolzheim | Haslach i.K. | Staufen

Gut zu wissen:
Seit 2021 werden alle unsere Steak-Marinaden von uns selbst hergestellt und laufend verfeinert
100% natürlich 100% handgemacht

Alle Preise bereits nach Abzug des Rabatts - Druckfehler vorbehalten

www.dreisamtaeler.de

Benefiz-Konzert von „Fuß & Friends“

Das Pokalendspiel mit dem SC Freiburg ab 20 Uhr beim Public Viewing an der „Alten Säge“

Kirchzarten-Zarten *(glü.)* Der Riesenerfolg des SC Freiburg, erstmals in seiner Geschichte das Deutsche Pokalendspiel in Berlin zu erreichen, bringt den Förderverein der Zarduna-Schule ins Schwitzen. Das eigentlich für 2020 und 2021 geplante große Benefiz-Konzert von „Fuß & Friends“ zum 55-Jahre-Jubiläum der Zarduna-Schule an der „Alten Säge“ in Zarten war jetzt auf Samstag, den 21. Mai um 19:30 Uhr terminiert. Da jedoch bereits um 20 Uhr Anstoß im Berliner Olympiastadion ist und verständlicherweise viele Konzertbesucher auch Interesse am Endspiel des SC gegen RB Leipzig haben, zogen Band und Förderverein das Konzert jetzt auf 18 Uhr vor. Einlass ist ab 17 Uhr – und Schirmherrin ist Kirchzartens Bürgermeister-Gattin Elke Hall.

Klaus Ehrhart, der aktive Fördervereins-Vorsitzende, freut sich jetzt mit Schulleiterin Sophie Nizielski und ihrem Stellvertreter Reiner Siegesmund sowohl auf ein unterhaltsames Konzert der Kirchzartener Kult-Band als auch auf ein spannendes Fußballspiel – möglichst mit dem SC als Sieger. „Wer nicht in den Genuss einer der 500 möglichen Konzertkarten kommt“, sagt Ehrhart, „kann gerne um 20 Uhr zum Public-Viewing kommen und für eine Spende mitschauen. Wir haben bereits eine professionelle LED-Wand für eine qualifizierte TV-Übertragung geordert.“ Er dankt bereits einigen Sponsoren für die finanzielle Unterstützung, hofft aber auf weitere Geldmittel, denn die 3.000 Euro-Leinwandmiete seien nicht im Etat geplant gewesen.

Auf dem Platz bei der „Alten Säge“ in Zarten findet am 21. Mai um 18 Uhr das Openair-Benefiz-Konzert von „Fuß & Friends“ zugunsten der Zarduna-Schule und der Ukrainehilfe statt. *Foto: G. Lück*

Wichtig sei nochmals der Hinweis, dass der hoffentlich hohe Überschuss zur Hälfte der Arbeit des Schulfördervereins vom „Sonderpädagogischen Bildungs- und Beratungszentrum mit dem Förderschwerpunkt Lernen“ – kurz: „SBBZ Lernen Zarduna-Schule“ – zugutekommt. Die andere Hälfte geht an das von den Gemeinden Kirchzarten und Stegen sowie der Kath. Seelsorgeeinheit Dreisamtal eingerichtete Spendenkonto für die Caritas Polen und deren Hilfen für Ukraine-Flüchtlinge. Für die Verköstigung der Besucher werde mit Flammkuchenwagen, Grill- und Pommes-Station und einer Sekt- und Cocktailbar bestens gesorgt. Und Reiner Siegesmund kündigte den „legendären Hefezopf“ an, für den seine Schüler von der „Cateringfirma“ mit ihrer Backkunst stehen. Klaus Ehrhart ist im Übrigen sehr dankbar, dass viele Zartener Vereine sich an der Logistik des Abends beteiligen.

Der Vorverkauf der Eintrittskarten für 19 Euro (Abendkasse 21 Euro) läuft jetzt in der Sparkasse Kirchzarten, in Strudels-Scheunenlädele, in der Zarduna-Schule und im Dorfladen Buchenbach bereits bestens.

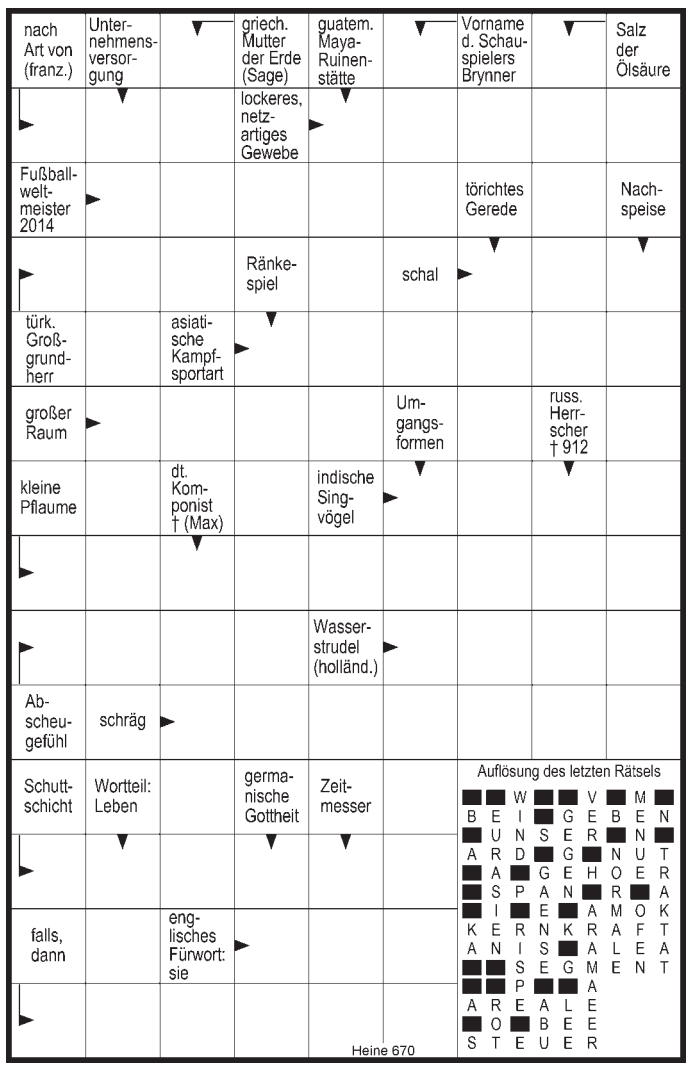

ROPI Foto Galleria

St. Peter *(dt.)* Nach (fast) drei intensiven Jahren schließt die ROPI Foto Galleria in St.Peter, Zähringerstr. 10 zum 30. Juni 2022. Bis 28. Mai läuft noch die Ausstellung "Italia Italia" - Zwischen Sein und Schein.

Vom 1. bis 30. Juni findet die Ausstellung "Pioniere der Photographie - Vom Orient und Fernen Osten" mit Fotografien aus der Sammlung von Manfred Schäfer statt.

Landfrauenverein Kirchzarten-Stegen

Mitgliederversammlung

Kirchzarten-Zarten *(dt.)* Die Mitgliederversammlung des Landfrauenvereins Kirchzarten-Stegen findet am Freitag, dem 13. Mai, um 18.00 Uhr im Gasthaus "Bären" – Bärenkeller in Zarten statt. Außer den üblichen Regularien finden Neuwahlen statt. Am Schluss werden die ausscheidenden Mitglieder verabschiedet.

FÖHRENBACHER

Föhrenbacher präsentiert: s'DreisamSchlaule

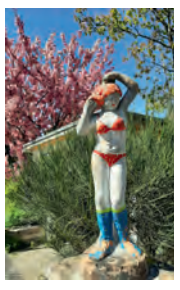

Die **Antwort** auf unsere letzte Frage **„Wo entstand dieses Foto“** lautet: In der Lerchenfeldstraße in Kirchzarten.

Die Gewinne des Monats **April 2022, 2x1 Einkaufsgutschein vom "Modestudio - Dessous & Wäsche" in Kirchzarten im Wert von je 25,00 Euro** gehen an:
Nina Köhler aus **Kirchzarten** und **Birgit Mayer** aus **Stegen.**

Herzlichen Glückwunsch!

Wo entstand dieses Foto?

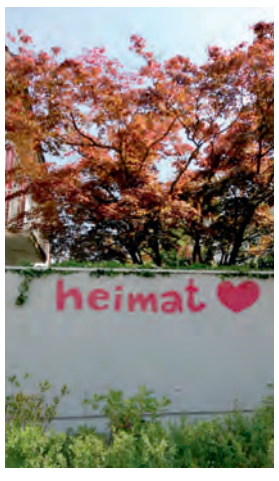

Wer's weiß, schickt eine Postkarte an den Dreisamtäler oder eine **eMail mit Angabe der Postadresse** auf info@dreisamtaeler.de

Einsendeschluss: Montag vor Erscheinen der nächsten Ausgabe. Unter allen Einsendungen verlosen wir am Monatsende:

2 x 1 Verzehrgutschein vom Restaurant & Bar Fiesta in Kirchzarten im Wert von je 25,00 €

Kleiner Tipp: Das Bild entstand Luftlinie ca. 5 km westnordwestlich von Kirchzartens Ortsmitte entfernt. ..... Aber mehr verraten wir nicht.

Spargelzeit!
In unserem Sortiment haben wir Schinken in verschiedenen Variationen - einfach perfekt zu Spargel!
Sprechen Sie uns gerne an!
natürlich Föhrenbacher

Föhrenbacher GmbH & Co. KG • Metzgerei-Pension-Partyservice • Hauptstraße 18 • 79199 Kirchzarten • Tel. 0 76 61 / 54 16 • www.foehrenbacher.de

Zusätzlich zu den Monatsgewinnern wird am Jahresende aus allen richtigen Einsendungen auch ein Gesamtsieger, das „Dreisam-Superschlaule“, ermittelt. Machen Sie also weiterhin mit!

Der nächste Dreisamtäler erscheint am 11. Mai 2022