Uwe Matzeit
Rechtsanwalt
Fachanwalt für Erbrecht

Testament · Pflichtteil vorweggenommene Erbfolge Erbengemeinschaft · Vorsorgevollmacht · Patientenverfügung

Rechtsanwälte Jeutter & Kollegen
Wilhelmstraße 20a · 79098 Freiburg
Telefon 0761 36 874 27
ra.matzeit@jeutter-kollegen.de

Dreisamtäler

sponsor team
Mannschaft hinter der Mannschaft

Für anspruchsvolle Immobilien
Telefon 0761 211679-0
stauss-immobilien.de
STAUSS IMMOBILIEN

Anzeigen / Redaktion: Tel. 0 76 61 / 35 53 • Fax 35 32 • eMail: info@dreisamtaeler.de
36. Jahrgang • Nr. 3 • Mittwoch, 3. Februar 2021

GASTHAUS Zum Stahl
DIE ART ZU GENIESSEN
BAUERNENTE TO GO & MEHR
TÄGLICH
11.30 – 14.30 + 17 – 20 UHR
TELEFONISCH ORDERN UND ABHOLEN
TO GO-KARTE: WWW.ZUM-STAHL.DE
79104 FREIBURG · KARTÄUSERSTR. 99
T: 0761.33402 · WWW.ZUM-STAHL.DE

Du hast es IN DER HAND!
GEWERBE VEREIN KIRCHZARTEN e.V.

Ohne Dich sind wir dicht.
Click & Collect, Whats App,
Telefon, E-Mail-
wir sind für dich da,
melde dich bei uns.
echt-kirchzarten.de

Evangelische Erwachsenenbildung Freiburg
Impulse geben!
Bildung ONLINE
Sketchnotes 5./10. Feb.
Irakische Jesiden 10. Feb.
Mindful2work, Burn-out-Prophylaxe ab 11. Feb.
Martin Buber ab 22. Feb.
Filmgespräch „Das neue Evangelium" 26. Feb.
Männertag 27. Feb.
Hatespeech widersprechen 17.3.
www.erwachsenenbildung-freiburg.de Tel. 0761-70863-42

Crunchtime im Existenz-Monopoly

Kirchzarten *(gv.)* Man kann sich dem kaum entziehen – Online-Werbeanzeigen erscheinen wie durch Zauberhand zu Themen, die den Nutzer von Webseiten, E-Mails, Facebook, Instagram und so weiter auf unschlagbar günstige Konditionen hinweist und nachdrücklich auffordert, jetzt zu kaufen. Und in Zeiten des Shutdowns, in denen viele Geschäfte geschlossen haben - was soll, bzw. kann man da auch anderes machen?

Für all diejenigen, die den stationären Einzelhandel für ein veraltetes und nicht mehr zeitgemäßes Modell halten, wagen wir doch mal einen Blick in die Zukunft: Stellen Sie sich die Fußgängerzone in Kirchzarten vor, mit vielen Büroräumen von Firmen aus dem Finanz-, Immobilien- und Versicherungsbereich, Arztpraxen und anderen Dienstleistern. Der Einkauf, der bisher fast alles, was man benötigt, in Kirchzarten erledigt werden kann, wird nicht mehr möglich sein. Zusätzliche Wege, ob Richtung Freiburg oder „Online" werden notwendig sein. Ob Touristen Kirchzarten dann noch als idealen Urlaubsort ansehen werden, darf in Frage gestellt werden. Lebensgefühl, Lebensraum für Begegnungen, Austausch, soziale Kontakte werden zurückgehen. Die große Frage ist: Wollen wir das?

Die aktuelle Situation fordert unseren Einzelhandel, unser Gewerbe, unsere Gastronomie maximal. Gastronomie, Hotelgewerbe, Friseure, Fitnessstudios u.a. sind seit November von diversen Lockdown-Szenarien betroffen, der Einzelhandel seit Dezember. Das ist schwer zu verkraften.

Existenznöte fordern Geschäftsinhaber, Lebenswerke drohen zu scheitern, mühsam Erspartes, was eigentlich der Altersvorsorge dienen sollte, muss zum Überleben ins Unternehmen gesteckt werden. Das sprichwörtlich letzte Hemd kommt zum Einsatz.

Nichtsdestotrotz ist für die Kirchzartener Geschäfte eine „Kopf-in-den-Sand-stecken"-Strategie eben genau keine! Mit viel Kreativität, Entschlossenheit und Kampfgeist stellen sie sich auf die Umstände ein und geben alles, um den Kontakt zum Kunden nicht zu verlieren. Das bedeutet viel organisatorischen Aufwand bei deutlich geringerem Ertrag. Nach Umfragen von einem repräsentativen Querschnitt der Mitglieder im Gewerbeverein Kirchzarten ist die Umstellung auf „Online" für alle keine Option, maximal eine kleine Ergänzung. „Die Nähe zum Kunden, das ist das, was uns ausmacht und was von unseren Kunden geschätzt wird!" und „Wir möchten mehr Wert auf ehrliche, persönliche Beratung legen" sind dazu klare Aussagen. Viele äußern sich auch sehr dankbar bezüglich der Treue ihrer Kunden. Das macht Mut und gibt Zuversicht.

Dennoch, ohne die maximale Treue und Unterstützung der KirchzartenerInnen und KundInnen wird es schwer für das Kirchzartener Gewerbe. Daher ist jeder vermeintlich leichte „Klick" zum Warenkorb, der nicht gemacht wird, sondern der Griff zum Telefon oder die Nachfrage per Mail nach bestimmten Produkten oder Dienstleistungen beim ortsansässigen Händler das, auf was es jetzt ankommt.

Fortsetzung auf Seite 2

FREIE WÄHLER
Ihr Landtagskandidat
Prof. Dr. Johannes Gröger
Aufbruch statt Stillstand!
Ihre Wahl am 14. März

www.johannes-groeger.de

Ökumenisches Friedensgebet

Kirchzarten *(dt.)* Am Samstag, dem 6. Februar, um 12.00 Uhr, wird zum Ökumenischen Friedensgebet in die St. Gallus Kirche in Kirchzarten eingeladen. "Unterbrechen Sie für einige Minuten den Ablauf Ihres Tages und kommen Sie zu dieser Gebetszeit", so das Vorbereitungsteam.

DER MEISTERBETRIEB FÜR KUNSTHANDWERKLICHE GRABMALE – SEIT VIER GENERATIONEN. DIREKT AN FREIBURGS FRIEDHÖFEN.
am Hauptfriedhof, 0761/274336
am Bergäckerfriedhof, 0761/611040
www.bildhauerei-storr.de
MICHAEL STORR BILDHAUER

omni-u
- Entrümpelung
- Haushaltsauflösung
- Messie-Wohnungen
- Reinigungsarbeiten
- Demontage
- Aktenvernichtung
- Abbrucharbeiten
- Umwelt- & fachgerechte Entsorgung

Uwe Hartmann
0761/7697932
www.omni-u.de
info@omni-u.de

Dessous & Wäsche
MODE STUDIO
BLEIBEN SIE GESUND!
Sie können ab sofort wieder bei uns **Ware bestellen und direkt an der Türe abholen.**
Wir sind von **10-13 Uhr im Geschäft.** Der Lieferservice bleibt trotzdem bestehen.
Wir sind unter **07661 62448** oder auch jederzeit mobil unter **0162 2490518** für Sie erreichbar und **freuen uns auf Ihre Bestellung.**
WIR FREUEN UNS AUF IHREN ANRUF ODER IHRE MAIL
Die Passage
Freiburger Str. 6 • Kirchzarten
Telefon 07661 / 6 24 48
www.modestudio-dessous.de

Dreisamtäler | Nächste Ausgabe am 10. Februar

- Dachfenstereinbau
- Abdichtungen
- Solaranlagen
- Dacharbeiten
- Sanierungen
- Reparaturen
- Kranarbeiten

Saier
Ideen für das Dach
Matthias Saier • Ibentalstraße 13 • 79256 Buchenbach
Tel. 07661 / 979 200 • Fax 979 201 • info@saier-dach.de

Fachbetrieb nach §19 WHG
seemann Tankschutz
www.tankschutz-seemann.de
Reinigung • Hüllen • Einbau • Neutank • Montage • Alttank • Demontage • Entsorgung
email: info@tankschutz-seemann.de • 79117 Freiburg • Büro: Tel. 07 61 / 69 19 8 • Fax 6 96 71 57
Büro Kirchzarten: Tel. 07 661 / 9 08 61 46 • Fax 9 08 61 51 TÜV-Mängelbeseitigung

www.saier.com
Mit uns haben Sie stets gute Aussichten!
Unsere Leistungen
. Dächer aller Art . Dachfenster
. Dachreparaturen . Fassadengestaltung
SAIER Dachtechnik GmbH
Saier Dachtechnik GmbH
Inhaber: Michael Saier
Ibenbachstraße 8 . 79256 Buchenbach
Tel.: 07661 99711 . info@saier.com

vhs Volkshochschule Dreisamtal e.V.
Kirchplatz 3, 79199 Kirchzarten
Tel.: 07661-5821
anmeldung@vhs-dreisamtal.de
www.vhs-dreisamtal.de

Für alle Kurse bedarf es einer Anmeldung.
Aufgrund der Infektionslage können momentan keine Präsenzkurse stattfinden. Bitte melden Sie sich gerne, wenn Sie Interesse an einem Kurs haben, der als Präsenzkurs geplant war, möglicherweise kann der Kurs dann zu einem späteren Zeitpunkt oder online starten.
Für unsere Online-Angebote sind keine besonderen Computerkenntnisse nötig; die Handhabung der Programme ist sehr einfach.
Das neue VHS-Programm erscheint voraussichtlich am 10. Februar und wird mit dem Dreisamtäler an alle Haushalte im Dreisamtal verteilt.

Pilates im Büro - Onlinekurs in der Mittagspause (Uliana Roms)
Di, 2.3., 12-12:40 Uhr, 10 Termine, 71 €
Hatha Yoga im Büro - Onlinekurs in der Mittagspause (Uliana Roms)
Do, 4.3., 12-12:40 Uhr, 10 Termine, 71 €
Zur richtigen Traumstelle durch online Bewerbung - Onlinekurs (Thilo Herzau)
Sa, 6.3., 13-15 Uhr, 1 Termin, 20 €
Orientalischer Tanz für Frauen (Ludfia Schrade)
Sa, 13.3., 15-16:30 Uhr, 3 Termine, 30 €
Mit Schwung in den Tag – Ganzkörpergymnastik am Morgen – Onlinekurs (Ramona Wolf)
Mi, 3.2., 9:30-10:30 Uhr, 5 Termine, 39 €
Kochen für Verliebte – Onlinekurs (Katharina Venieri)
Sa, 13.2., 19-22 Uhr, 1 Termin, 20 €
Outlook (Uwe Kuzmenko)
Termine nach Absprache
Daten mit Hilfe von Pivottabellen schnell und einfach auswerten - Excel 2010 (Uwe Kuzmenko)
Termine nach Absprache
Serienbriefe mit Word, Excel und Outlook (Uwe Kuzmenko)
Termine nach Absprache
"Fit im Kopf bis ins hohe Alter" - Besser erinnern mit Merktechniken (Lieselotte Austria)
Di, 23.2., 18-20:15 Uhr, 1 Termin, 15 €

Fortsetzung von Seite 1

Crunchtime im Existenz-Monopoly

Und natürlich auch in Zukunft ankommen wird. Denn darum wird es auch gehen, dass der „Shutdown-Onlinekäufer“ nach dem Lockdown wieder beim örtlichen Einzelhandel und Gewerbe im Laden steht und dort seine Einkäufe tätigt.

Die Hausaufgaben der Politik, endlich die versprochenen Hilfen auszuzahlen und klare Regelungen für eine Wiedereröffnung vorzugeben, können wir nicht machen. Aber wir können „Flagge“ zeigen – für das, was uns in Kirchzarten auszeichnet. Lebensqualität, Wohnqualität, Zusammenhalt.

Dietmar Junginger,
Vorsitzender Gewerbeverein Kirchzarten

Der Falkensteigtunnel muss höhere Priorität bekommen!

In Sachen Verkehrsentlastung muss sich an der B31 etwas bewegen

Der Verkehr in Falkensteig kann nur durch den seit langem geplanten Tunnel beruhigt werden. *Foto: Gerhard Lück*

Buchenbach-Falkensteig *(glü.)* Zu einer Videokonferenz zum B31-Ausbau und dem Falkensteigtunnel hatte Felix Schreiner MdB jetzt zu einer Videokonferenz geladen. Neben dem Verkehrsministerium, Regierungspräsidium und Bürgermeistern der Region beteiligte sich auch die Bürgerinitiative am Austausch. Über die Bedeutung des Verkehrsprojektes sind sich die Beteiligten einig. Der Ausbau der B31 und insbesondere die Realisierung des Falkensteigtunnels behält für den CDU-Bundestagsabgeordneten Felix Schreiner höchste Priorität: „Die Menschen gerade in Falkensteig erwarten von der Politik und der Verwaltung, dass sich in Sachen Verkehrsentlastung etwas bewegt. Ich verstehe den Unmut der Bürger.“

Der Bundestagsabgeordnete hatte ursprünglich einen Vor-Ort-Termin in Falkensteig vorgesehen und dazu den Ministerialdirektor des Landesverkehrsministeriums, Uwe Lahl, eingeladen. Bei der digitalen Videokonferenz unterstrichen Bürgermeister Ralf Kaiser (Buchenbach) und Matthias Riesterer (Bürgerinitiative Falkensteigtunnel) die Notwendigkeit klar: „Die erforderlichen nächsten Schritte für den Falkensteigtunnel müssen gegangen werden.“ Auch bräuchte es Maßnahmen für Entlastungen in der derzeitigen Situation.

„Es war und ist wichtig, immer und immer wieder auf die Lösung eines der Engpässe regionaler, überregionaler und europäischer Straßenführung hinzuweisen. Der aktuelle Zustand ist für die Anwohner unerträglich. Die hohe Politik dazu zu bewegen, die Prioritäten zu ändern, ist geradezu meine Pflicht als Bürgermeister von Buchenbach“, betonte Ralf Kaiser. Für Felix Schreiner war der Austausch wichtig, um die Kommunikation zwischen Land, Regierungspräsidium und der Region zu stärken: „Es ist wichtig, dass wir miteinander im Gespräch bleiben, Fragen klären und uns über die nächsten Schritte austauschen.“ In der Konferenz erinnerte er, dass das Projekt seit vielen Jahren verfolgt werde. Konsens bestand auch darin, dass die Inbetriebnahme des geplanten Freiburger Stadttunnels mit der des Falkensteigtunnels möglichst zeitgleich erfolgen müsse.

Handwerker im Dreisamtäler

Eugen Schneider GmbH
schöne Bäder und Wärme
Wir suchen Verstärkung für unser tolles Team m/w/d
in den Bereichen Sanitärtechnik, Heizungstechnik, Kundendienst und schöner Bäder.
Ruf an oder komm einfach vorbei
www.eugen-schneider.de
Tel: 07661 / 1239
info@eugen-schneider.de
Im Brühl 19
D-79254 Oberried

Klaus Kleiser
Baubetrieb
Kreativ +Kompetent
Bauservice
Reparaturen
Sicht- und Verblendmauerwerke
An- u. Umbauten
Garagen u. Carports
Am Rotbach 21
Kirchzarten
Tel. 07661 / 62 313
Fax. 07661 / 98 93 21
Mobil 0163 / 32 59 412
www.klauskleiser.de

Wir helfen Kindern, die nie erwachsen werden.
BUNDESVERBAND Kinderhospiz e.V.
www.bundesverband-kinderhospiz.de
IBAN DE03 4625 0049 0000 0290 33

Energieberatung

Kirchzarten *(dt.)* Der Förderverein für Energiesparen und Solarenergienutzung lädt am Freitag, dem 5. Februar, 18.00 Uhr zu einem Energiegespräch "Schritt für Schritt zur Strom- und Wärmeversorgung mit 100 % kostenloser und klimaneutraler Solarenergie" ein.

Individuelle Beratung hierüber und alle Energiefragen, gegen eine freiwillige Spende, gibt es auch jederzeit telefonisch oder beim Energiegespräch. Den Ort erfährt man bei der Anmeldung.

Anmeldung, weitere Informationen und Terminvereinbarungen für Vorort Beratungen unter Tel.: 07661/4951 oder info@dersonnenkoenig.de. Präsentation und Video vom Vortrag „Freude im Herzen und Sonne vom Himmel gibt es auf www.klimaneutrales-dreisamtal.de

WEIL SOZIALES UND NACHHALTIGES BAUEN MACHBAR IST!
Bei der Landtagswahl am 14. März 2021 wählen wir SPD.
Claudia und Hans-Joachim Glißmann, Stegen
www.jennifer-suehr.de Jennifer Sühr dierotejenny
SPD NATÜRLICH MIT JENNY!

Neues Programm der Ökumenischen Erwachsenenbildung

Freiburg *(es.)* Mit über 100 Einzelveranstaltungen und Kursen startet die Ökumenische Erwachsenenbildung als Freiburgs zweitgrößter Anbieterin freier Weiterbildung in das erste Halbjahr. Das neue Programm bietet ein breites Themenspektrum von Persönlichkeit und Beziehung über Gesundheit und Kreativität bis zu Religion und Gesellschaft. Viele Kurse wie der Freiburger Männertag, Filmgespräch und Qigong werden aktuell online angeboten. Mit Vater-Kind-Wochenenden, Kursen zu Frauen in der Malerei und Hass im Netz sowie einem „Be the change“-Symposium setzt die ÖEB Akzente. Sie will damit zu günstigen Preisen Menschen Räume zweckfreier Bildung der ganzen Persönlichkeit, einen weiten Horizont und Lebensfreude eröffnen.

Da aufgrund von Wartungsarbeiten in den vergangenen Wochen viele Anmeldungen nicht übermittelt worden sind, bitten die Anbieter, diese Anmeldungen zu wiederholen. Die Ökumenische Erwachsenenbildung Freiburg ist eine Kooperation von vier kirchlichen Anbietern: Heinrich-Hansjakob-Haus, E+F Beziehung leben, Evangelische Erwachsenenbildung und Bildungszentrum. Das Programm findet sich unter www.erwachsenenbildung-freiburg.de und kann unter Tel.: 0761/7086342 und info@erwachsenenbildung-freiburg.de bestellt werden.

Begegnung in Corona-Zeiten

Ein Rotkehlchen da, äusserst keck,
sitzt im Gebüsch und fliegt nicht weg,
als ich vom Haus komm' in den Garten.
G'rad so, als tät' es mich erwarten,
streckt's mir entgegen selbstbewusst
die leuchtend rote Vogelbrust
und schaut mich an auf Augenhöhe -
der ich es immer gerne sehe -
weil es ein hübscher Anblick gar,
der nicht so häufig, eher rar.

Will's Vögelchen mit mir, dem Alten,
gar flirten, da ein Schwätzchen halten?
Was es mir wohl erzählen will?
Ich stehe vor ihm da ganz still,
derweil mit lautem „Zick-zick-zick!“
es hüpft umher, vor und zurück.

's klingt gar nicht freundlich, wenig hold,
vielmehr, als ob es sagen wollt':
„He, Alter - was machst du denn hier
im Garten, das ist mein Revier!“
Ich resinier', mach mich von hinnen,
schließ' die Terrassentür von drinnen -
und schau ihm nun in aller Ruh',
mit Wehmut aus dem Fenster zu -
wie es pickt auf das Vogelfutter,
im Garten ausgestreut von Mutter.

Higl 1/21

Allerlei*Reim*

SUDOKU

4	8		5		1		3	7
5		9				8		4
	3						1	
8				5				6
			9		2			
7				4				8
	5						8	
2		6				4		3
9	4		3		5		2	1

Impressum

Der Dreisamtäler erscheint wöchentlich, teilweise auch 14-täglich, in Kirchzarten, Buchenbach, Oberried, Stegen, St. Peter, St. Märgen, Breitnau, Hinterzarten, Muggenbrunn, Todtnauberg, FR-Wiehre, -Waldsee, -Oberau, -Littenweiler, -Kappel und -Ebnet.

Verbreitete Auflage: ***30.250 Expl.***

Herausgeber: Zypresse Verlags GmbH Geschäftsführerin: Caroline Kross Verantwortlich für den Gesamtinhalt: Martina Maier

Verlagsadresse: Freiburger Str. 6 (Die Passage), 79199 Kirchzarten, Tel. 07661 / 3553, Fax -3532.

www.dreisamtaeler. de
e-mail: info@dreisamtaeler.de

Ständige redaktionelle Mitarbeit: Gerhard Lück *(glü.)*, Gisela Heizler-Ries *(hr.)*, Dagmar Engesser *(de.)*, Elke Sonner (es.), Claudia Wandres *(cw.)*

Layout: Heike Wittenberg, Martina Maier, Gisela Heizler-Ries.

Anzeigen: Sandra Gerlach und Martina Maier, Verlagsadresse

Druck: Freiburger Druck GmbH, Frbg.

Verteilung: Eigenvertrieb. Kontakt über verteilung@dreisamtaeler.de

Es gilt die Preisliste Nr. 18 vom 1. Januar 2018. Nachdruck, auch auszugsweise, nur mit schriftl. Genehmigung des Verlags. Für unverlangt eingesandte Manuskripte und Bilder wird keine Haftung übernommen.

Meditationsweg online

St. Peter *(dt.)* Das Haus Maria Lindenberg bietet eine sechsteilige Abendreihe zum Herzensgebet als online-Kurs an. Der Kurs findet jeweils montags von 18 - 20 Uhr statt. Beginn ist am 8. Februar.

Weitere Informationen und Anmeldung unter Haus Maria Lindenberg, Tel.: 07661 / 93000 oder unter www.haus-maria-lindenberg.de.

Eine gute Nachricht – wir haben wieder geöffnet!
Von 9.00-18.00 Uhr, Samstags von 9.00 - 13.30 Uhr

Unser Schulsortiment, Bürobedarf und Copyshop sind wieder für Ihr Homeoffice da. Wir freuen uns auf Sie!
Geschenke und Bürobedarf
Bohny
Bahnhofstraße 22 (gegenüber Bahnhof) • 79199 Kirchzarten • Tel. 07661/99598 • Fax 07661/99832
info@bohny-buerobedarf • www.bohny-buerobedarf.de

frisch und fein
R. & G. Blum
Obst, Gemüse und mehr ...
Pomeranzen, nur für kurze Zeit!

Schlesierstr. 2 • 79117 FR-Littenweiler • Tel 0761/67474
www.frisch-und-fein.com

Kein Wohnmobilplatz am Windgfällweiher!

Auch Freiburger nutzen Parkplatz gerne für Kurzurlaub – Sorge um Landschaftsschutzgebiet

Hochschwarzwald *(glü.)* Seit Herbst letzten Jahres sorgen Pläne der Fürstlich Fürstenbergischen Forstverwaltung, am viele Jahre als Geheimtipp gehandelten Windgfällweiher – romantisch im Landschaftsschutzgebiet zwischen Bärental und Schluchsee gelegen – auf einer drei Hektar großen Fläche einen Wohnwohnmobil-Stellplatz für rund 115 Wagen zu errichten, für Unruhe bei der Bevölkerung. Die Planung geschieht übrigens in Abstimmung mit den Gemeinden Lenzkirch (das Areal gehört zum Ortsteil Raitenbuch) und Feldberg. Man wolle mit dem Platz auf die im Corona-Sommer entstandenen chaotischen Zustände rund um den Windgfällweiher reagieren, wird die Planung begründet.

Am idyllisch gelegenen Windgfällweiher lässt es sich in aller Ruhe richtig genießen. *Foto: Gerhard Lück*

In einem Brief an den Bürgermeister von Lenzkirch, Andreas Graf, haben sich jetzt Anwohner der umliegenden Gemeinden gegen die Pläne ausgesprochen. „Die Gegend rund um den Windgfällweiher ist ein Landschaftsschutzgebiet“, stellen sie fest und erinnern daran, dass vor zehn Jahren aus Tier- und Naturschutzgründen mit großem Aufwand mehrere Krötentunnel unter der am Windgfällweiher verlaufenden B 500 angelegt wurden. „Das Gelände des geplanten Wohnmobil-Stellplatzes ist Lebensraum für viele Amphibien, darunter auch geschützte Arten.“ Der Windgfällweiher sei leider schon einige Zeit kein Geheimtipp mehr, aber „ein so großer Stellplatz führt zu Übertourismus in dieser sensiblen Landschaft“. Und weiter schreiben die Gegner: „Mit Sorge sehen wir, dass der Uferbereich um den ganzen See von Menschen belagert wird und Schaden nimmt – von der Vermüllung ganz abgesehen.“

Die besorgten Bürger von Feldberg-Altglashütten und Lenzkirch-Raitenbuch haben sich jetzt auch an die Presse im Dreisamtal gewandt weil sie beobachten, dass zu den regelmäßigen Besuchern des Windgfällweihers viele Menschen aus dem Dreisamtal und Freiburg gehören. Manche davon kämen als Wanderer oder Biker, aber zunehmend auch viele, um mit ihrem Wohnmobil die Umgebung des Sees zuzustellen. Die Hochschwarzwälder hoffen, dass sich Naturfreunde aus dem Dreisam- und Rheintal ihrem Protest gegen den überdimensionierten Wohnmobil-Stellplatz anschließen und den Rathäusern in Feldberg und Lenzkirch ihre Proteste zusenden.

Wir sind für Sie da! (rufen Sie uns an)
Abholungen Mo.-Fr. 10.00 – 13.00 Uhr
oder nach telefonischer Vereinbarung
modern women fashion & accessories
TRENDS am Kirchplatz
Bahnhofstr. 12 . 79199 Kirchzarten
Tel. 07661 - 9899799
Kirchplatz 1 . 79199 Kirchzarten
Tel. 07661-9899752
modern_woman_kirchzarten
trends_am_kirchplatz

Staupe bei Fuchs in Kappel nachgewiesen

Veterinärbehörde und Forstamt empfehlen Schutzimpfung für Hunde

Freiburg *(sf.)* Die Veterinärbehörde im Amt für öffentliche Ordnung hat bei einem krank erlegten Fuchs in Kappel eine Staupe-Infektion festgestellt. Die Staupe ist eine hoch ansteckende Virusinfektion, die meist tödlich verläuft. Sie wird durch das Canine Distemper Virus (CDV), ein Paramyxovirus, hervorgerufen und befällt neben Füchsen auch andere hunde- und marderartige Tiere. Infizieren können sich Tiere jeder Altersgruppe. Menschen sind für das Staupe-Virus dagegen nicht empfänglich.

Die Staupe ist auch eine gefürchtete Erkrankung des Haushundes. Gerade Hunde mit keinem oder nicht ausreichendem Impfschutz können sich bei direktem Kontakt mit infizierten Tieren anstecken und schwer oder sogar tödlich erkranken. Das Risiko der Ansteckung betrifft vor allem Jagdhunde, die jedoch in der Regel entsprechend geimpft sind.

Veterinärbehörde und Forstamt raten dringend dazu, Haushunde gegen die Staupe zu impfen und diese Impfung regelmäßig auffrischen zu lassen. Schließlich kann auch der Haushund, der nicht an der Leine geführt wird, beim Stöbern auf tote Füchse treffen.

Wer verendete Füchse in der offenen Landschaft findet, sollte sie bitte umgehend dem Forstamt, Tel.: 0761/201-6201 melden, damit sie ggf. untersucht werden können.

B-31-Tunnel gesperrt

Freiburg *(sf.)* An den Tunnelanlagen der B31-Ost stehen Kontroll-, Wartungs-, Reparatur- und Reinigungsarbeiten an. Dafür wird der Tunnel in zwei Nächten, jeweils für eine Fahrtrichtung, voll gesperrt.

Die Arbeiten beginnen in der Nacht von Dienstag, 9. Februar, auf Mittwoch 10. Februar, hier ist die Röhre in Richtung stadteinwärts von etwa 20 bis 6.30 Uhr gesperrt. In der Nacht von Mittwoch, 10. Februar auf Donnerstag, 11. Februar wird dann in Richtung stadtauswärts gearbeitet. Hier ist die Tunnelröhre von circa 20.30 bis 7 Uhr voll gesperrt. Das Garten- und Tiefbauamt bittet um Verständnis für die Verkehrsbehinderung.

Waldsee öffnet für Corona-Schnelltests

Waldsee *(dt.)* Im Kampf gegen die Pandemie stellt das Restaurant Waldsee im gleichnamigen Freiburger Stadtteil seine Räumlichkeiten zur Verfügung.

Trotz des Lockdowns sind die Infektionszahlen nach wie vor besorgniserregend. Ob beim Einkaufen, im Berufsalltag oder in der Bahn – täglich ist man einem Infektionsrisiko ausgesetzt. Der Besuch von Eltern, Großeltern oder Freunden ist in diesen Zeiten keine Selbstverständlichkeit mehr. Um Personen im Umfeld nicht unwissentlich mit dem Coronavirus zu infizieren, greifen viele Menschen auf die Möglichkeit eines Antigen-Schnelltests zurück.

Das Waldsee will nun Entlastung bringen und stellt dafür seine Räumlichkeiten zur Verfügung. Das Testzentrum steht unter der medizinischen Leitung von Dr. med. Jaschar M. Kermany, welcher bereits in Frankfurt und Düsseldorf Testcentren betreut.

Im Kampf gegen die Pandemie stellt das Waldsee seine Räumlichkeiten für ein Testzentrum zur Verfügung. *Foto: privat*

Wer einen Corona-Schnelltest machen möchte, reserviert dafür unter www.coronatest-freiburg.de einen persönlichen Termin. Danach bekommt man einen Code zugesendet. Beim Termin muss man diesen dann nur noch vorzeigen. Der Termin selbst dauert nur wenige Minuten. Nach ca. 15 Minuten wird das Ergebnis per E-Mail übermittelt. Kosten: 35.- Euro.

Ebenfalls wird ein PCR-Test angeboten. Kosten: 79.- Euro. Die Laborauswertung dauert ein bis zwei Tage. Ergänzend wird ein mobiles Testteam auf Anfrage zur Verfügung stehen. Dieses Angebot richtet sich unter anderem an Firmen, soziale Einrichtungen und Kommunen.

Mit mobilen Scannern und Barcodes ist bei Firmen, sozialen Einrichtungen und Kommunen eine Testung aller Mitarbeiter möglich, ohne hierbei den laufenden Betrieb einzustellen.

Kontakt für Testtermine auf www.coronatest-freiburg.de. Öffnungszeiten: Mo. – Fr. 8.00 - 11.00 Uhr und 15.00 – 18.00 Uhr, Sa. 10.00 – 14.00 Uhr, So 14.00 – 18.00 Uhr oder nach terminlicher Absprache für Gruppen. Hotline: 0157 - 39 28 80 82, info@corona test-freiburg.de.

www.dreisamtaeler.de

Höllenzunft Kirchzarten

Fasnet 2021

Foto: privat

Kirchzarten *(dt.)* Seit 1939 wird der Narrenspiegel der Höllenzunft Kirchzarten gedruckt und verkauft. Diese uralte Tradition wird auch in diesem Jahr trotz Corona fortgesetzt. Am 13. Februar eilen die Narren der Höllenzunft von Haus zu Haus, um den Kirchzartener Bürgerinnen und Bürgern Freude zu bereiten.

Die Brigitte Hex wird an der Sonne hängen und das Dorf mit Fahnen geschmückt. Auch der Rathaus-Schlüssel wird an die Narren übergeben, denn die Narren wollen zeigen, dass die Fasnet trotz dieser schwierigen Situation weiter lebt! "Unser Brauchtum und die uralte Tradition darf nicht aussterben. Trotz Corona sagen wir trotzdem Narri und Narro!", so Marco Trenkle, Zunftmeister der Höllenzunft Kirchzarten.

Gefälschte Corona-Anordnungen

Regierungspräsidium stellt Strafanzeige

Freiburg *(rp.)* Nachdem erneut gefälschte Corona-Anordnungen in zahlreichenBriefkästen verschiedener Freiburger Stadtteile aufgetaucht sind, hat dasRegierungspräsidium Freiburg (RP) Strafanzeige gegen Unbekannt erstellt.Nachdem zahlreiche besorgte Bürgerinnen und Bürgern angerufen hätten, habe man sich nun zu diesem Schritt entschlossen, heißt es aus dem RP: Die unzulässigeVerwendung des Landeswappens und des RP als Adressat der offensichtlichgefälschten Corona-Anordnungen sei nicht hinnehmbar. Die Reaktionen aus derBevölkerung hätten gezeigt, dass die Einwurfzettel für Verunsicherung sorgten,so das RP weiter.

Bereits in der ersten Januarwoche wurde eine gefälschte Corona-Anordnung mit Landeswappen und vermeintlichem Absender Regierungspräsidium Freiburg in viele Briefkästen im Stadtteil Rieselfeld eingeworfen. Darin hieß es fälschlicherweise, dass die Maskenpflicht auf Gemeinschaftsräume von Mehrfamilienhäuser wie z.B. Treppenhäuser und Waschräume erweitert werde. Ein weiterer Zettel mit identischem Layout, der nun sowohl in Zähringen als auch in der Oberau in den Briefkästen verteilt wurde, enthielt unter anderem die Aufforderung, täglich die Abläufe von Waschbecken und Toiletten zudesinfizieren.

„Beide Einwurfzettel sind natürlich völliger Unsinn und offensichtliche Fälschungen. Aufgrund der besorgniserregenden Corona-Lage hört aber der Spaß hier auf“, sagte ein RP-Sprecher und rief die Bevölkerung zur Wachsamkeit auf.

Verlängerung der Stadtbahnlinie 1 • Frühzeitige Beteiligung der Öffentlichkeit?

Littenweiler *(hmw.)* Mit der „1. Änderung des Bebauungsplans Stadtbahnverlängerung Littenweiler“ sind die ‚Weichen‘ für den Bau der Stadtbahntrasse in eine neue Phase getreten, denn „der Bau-Umlegungs-und Stadtentwicklungsausschuss … hat im öffentlichen Teil seiner Sitzung am 04.11.2020 die Aufstellung eines Bebauungsplans im Stadtteil Littenweiler beschlossen.“

Das Konzept „des Bebauungsplans (wurde) ausschließlich ab dem 16.11.2020 bis zum 18.12.2020“ im Internet unter www.freiburg.de/3-70a veröffentlicht und ist nun nicht mehr einsehbar, ebenso wurde der Ausbauplan vom 05.12.2006 gelöscht, der auch im Dreisamtäler (05. 02. 2020) abgedruckt war.

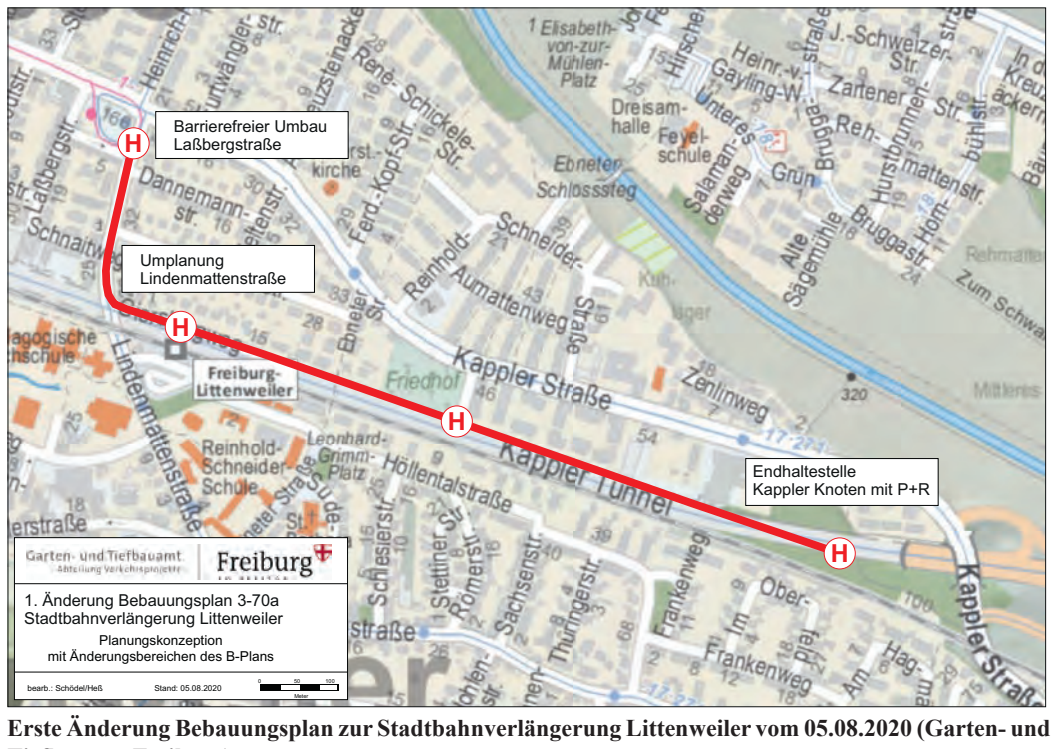

Erste Änderung Bebauungsplan zur Stadtbahnverlängerung Littenweiler vom 05.08.2020 (Garten- und Tiefbauamt Freiburg)

Fortschreibung oder Neuplanung? Geänderter Bauplan bis Ende 2021?

Bei der Stadt wurden die Planungen vom Garten- und Tiefbauamt (GuT) wieder aufgenommen, laut Auskunft der Stadt Freiburg (handelt es sich) „hierbei (…) um eine Fortschreibung des Bebauungsplans von 2006 unter Berücksichtigung der heutigen Planungsanforderungen“. Man rechnet mit einem Satzungsbeschluss für Ende 2021.

Umwelterheblichkeitsprüfung

Die Änderung des Bauplans sowie Änderungen umweltrelevanter Gesetze erfordern „eine neue Umwelterheblichkeitsprüfung“, diese „erfolgt zeitnah.“ Zudem werden für den geplanten erweiterten Flächenverbrauch Ausgleichsflächen angegeben, die in Freiburg-Hochdorf im Gewann Gisselreute mit den Lagebuchnummern 2071, 2075, 2077, 2078, 2079 und 2080 liegen.

Aufwertung der Haltestelle Laßbergstraße?

Für die Haltestelle in der Lass(!) bergschliefe ist „eine neue Geometrie zu entwickeln“ und „eine andere Konzeption“ mit einer Erweiterung in westlicher Richtung erforderlich, um einen barrierefreien Einstieg zu gewährleisten. K.-E. Friedrich zitiert in seinem Artikel „Endlich wird die Stadtbahn verlängert“ im 2. Bürgerblatt 2021 des Bürgervereins Oberwiehre –Waldsee weitgehend aus der Anlage zur Änderung des Bebauungsplans und weist darauf hin, dass, die Endhaltestelle Laßbergstraße im Stadtteil Waldsee liege… Interessant ist sein Vorschlag zu einer „Aufwertung dieses Platzes“. Der Bürgerverein suche das Gespräch mit dem Bürgerverein Littenweiler, „leider“, so dessen 1. Vors. Franz-Jürgen Zeiser sei es „bisher noch zu keinem Kontakt gekommen, was sicher der Corona Pandemie geschuldet ist.“ Auch Stadtrat Martin Kotterer (CDU) hat angeregt, den frei werdenden Platz „städtebaulich sinnvoll zu entwickeln.“

Trassenverlauf in der Lindenmattenstraße – keine Parkplätze mehr!

In der Kurzbegründung zur Drucksache BaUStA – 20/014 heißt es: „Die bestehenden Parkierungsmöglichkeiten in der Lindenmattenstraße müssen für die Stadtbahntrasse entfallen“. Zahlreiche Parkplätze werden auch bei einer Umgestaltung des Bahnhofareals entfallen.

In der Lindenmattenstraße wird die Stadtbahn, auf zwei Gleisen „mittig bzw. in die Fahrbahn integriert geführt“. (Stadt Freiburg). Ältere Littenweilermer erinnern sich, dass die Linie 4 bis 1964 straßenmittig zum Gasthaus Lindenmatte fuhr, allerdings waren die ‚Hobel‘ erheblich kürzer und der Verkehr nicht so dicht wie heute!

Abbiegen bei der Lindenmatte

Interessanterweise wird in den Unterlagen die „Anpassungen am Bahnübergang Lindenmattenstraße“ zwar angesprochen, Details dazu werden aber nicht genannt. Im Unterschied zur Planung von 2006 hatte die DB das zweite Gleis der Höllentalbahn bereits vor dem Bahnübergang und nicht hinter dem Bahnübergang auf der Höhe des Bahnhofs angelegt. Zudem weichen die bestehenden Anlagen zur Fußgängerlenkung erheblich von der damaligen Planung ab. Dennoch beruhigt die Stadt, die ihre Stellungnahme mit der VAG abstimmte, dass „der technisch notwendige Minimalradius (…) kleiner (ist) als der an dem Abzweig von der Kappler Straße in Richtung Lindenmattenstraße möglicher Radius.“ Hoffen wir für die Anwohner und Gäste im Garten der Lindenmatte auf ein geräuschfreies Abbiegen –

Umbau der Bahnübergangsanlage(n) (BÜ) an der Lindenmattenstraße

Im Bebauungsplan von 2006 war eine zeitliche befristete Genehmigung bis 2010 enthalten, die einen Umbau ohne Rechtsverfahren erlaubt hätte, jetzt besteht dafür „kein Baurecht“ mehr. „Aktuell sieht die Deutsche Bahn keine Möglichkeit, erneut ohne Rechtsverfahren eine Genehmigung für den Neubau der BÜ zu erhalten. Aus diesem Grund muss die Stadt für die BÜ-Anlagen ein Planrechtsverfahren beim Eisenbahn-Bundesamt durchführen. Für die Realisierung der BÜ-Anlagen ist somit ein gesondertes Verfahren außerhalb des Bebauungsplans notwendig.“ Dies betrifft inhaltlich auch die beiden neu geplanten Bahnübergänge Römerstraße bzw. Hagmättle / Oberfeld. Bürgervereinsvorsitzender F.-J. Zeiser geht optimistisch vom „Neubau zweier Bahnübergänge der Höllentalbahn für Fußgänger und Radfahrer“ aus. Unterführungen scheiden laut Stadt wegen des Kappler Tunnels aus, und Überführungen würden Rampen für einen barrierefreien Zugang von mehr als 100 Metern Länge erfordern, um die „elektrifizierte Höllentalbahn“ mit einer „Mindesthöhe… von 7 – 8 Metern“ zu überqueren. Platzsparendere Aufzüge erledigen sich, betrachtet man die Situation am Freiburger Hauptbahnhof…

Noch mehr Stau am kombinierten Straßenbahn- bzw. Bahnübergang?

Der enge Taktfahrplan der Stadtbahn und der in Zukunft erhöhte Takt der DB – beides sinnvolle Unterfangen - können sicherlich zeitlich nicht aufeinander abgestimmt werden - die aktuelle Ampelregelung alleine der DB verursacht schon jetzt z.T. recht lange Staus. „Natürlich“, so Franz-Jürgen Zeiser, „wird durch die höhere Ampelfrequenz mit den querenden Bahnen der Individualverkehr zusätzlich aufgehalten werden. Die lange Aufenthaltsdauer ist aber der auch heute schon verbesserungsbedürftigen Schrankenschaltung der Bahn geschuldet“. Schon jetzt schließen alle Schranken von der Kappler- bis zur Lindenmattenstraße gleichzeitig, auch wenn weit und breit kein Zug in Sicht ist. F.J. Zeiser gibt sich dennoch optimistisch: „Am Bahnübergang Lindenmatte wird meiner Ansicht nach kein Verkehrschaos entstehen.“ Eine Ampel wird den Abzweig der Stadtbahn regeln, „die daraus resultierenden Rotphasen für den Verkehr auf der Lindenmattenstraße sind kurz und absolut nicht vergleichbar mit den Rotphasen am Bahnübergang.“

Es scheint keinerlei Untersuchungen zum allgemeinen Verkehrsaufkommen zu geben, auch bleibt die Frage unbeantwortet, wie man das potentielle Stauaufkommen, bzw. den berechenbaren Zeitaufwand einschätzt. Muss man, wenn zwei Züge bzw. auch zwei Strabas zeitlich versetzt hintereinander durchfahren mit zehn Minuten Wartezeit rechnen? „Erste Überprüfungen (haben) gezeigt, dass die Auswirkungen der Stadtbahn auf die Stausituation im Bereich des Bahnübergangs gering sind.“ Die jetzt schon prekäre Verkehrssituation im Freiburger Osten für Rettungsfahrzeuge aller Art besonders bei einer Tunnelsperrung sollte dabei besondere Aufmerksamkeit verdienen.

Endhaltestelle Kappler Knoten – Busumsteigeanlage und Bau eines Parkhauses?

In den Planungen von 2006 war eine Wendeschleife vorgesehen und in deren ‚Auge‘ eine Bushaltestelle. Inzwischen reicht im Planersprech: „eine Stumpfwendeanlage mit zwei Bahnsteigen und doppeltem Gleiswechsel und daran anschließenden Stumpfgleisen.“ An der Busumsteigeanlage erwartet man „Busse aus Kappel sowie aus dem Höllental (Oberried).“ Zu- und Abfahrtsmöglichkeit zur Kappler Straße muss dazu „an verschiedenen Stellen erfolgen.“ Ursprünglich sah man einen ebenerdigen P+R-Platz mit 370 Stellflächen vor, jetzt beabsichtigt man den Bau eines Parkdecks / Parkhauses. Unklar ist, wie viele PKWs dort Platz finden sollen. Bürgervereinsvorsitzender Zeiser, der noch von einer ebenerdigen P+R-Anlage ausgeht, meint: „Wenn z.B. nur ca. 500 Fahrzeuge aus dem Parksuchverkehr in den östlichen Stadtteilen herausgehalten werden, lohnt sich das schon für die Anwohner in Littenweiler, die tagtäglich unter den enormen Belastungen dieses Verkehrs leiden.“ Vom Bau einer Feuerwache am Kappler Knoten ist keine Rede mehr, zudem wartet die dortige Feuerwehr seit 19 Jahren auf den Bau eines Feuerwehrgerätehauses, für das im Stadthaushalt mittelfristig kein Geld eingeplant ist.

Kommt der Stadttunnel?

Gerne wird der Bau bzw. die Weiterführung des Autobahn-Stadttunnels als Begründung für die Verlängerung der Stadtbahnlinie als Argument herangezogen. Sehr optimistisch geplant sollte er 2028 beginnen. Voraussetzung dafür sind aber noch vorhandenen Finanzmittel des Bundes und auch der Ausgang einer Diskussion, die vor allem eine grundlegende Verkehrswende in Freiburg ins Spiel bringt. Das ‚forum dreisamufer‘ fordert mit Unterstützung des Bürgervereins Oberwiehre-Waldsee (BV OW), ein Verbot für den Transit-Verkehr von LKWs, der auch verkehrlich positive Auswirkungen weit über das Dreisamtal und Höllental hätte. Voraussetzung dafür wäre allerdings der durchgehende Bau der Hochrheinautobahn als Alternativroute.

Hubert Matt-Willmatt

Baustein zur Durchsetzung der Rechte von Menschen mit Behinderung

EUTB® Breisgau-Hochschwarzwald und Freiburg erfolgreich in zweite Förderphase gestartet

Kirchzarten-Himmelreich *(glü.)* Die ergänzende unabhängige Teilhabeberatung (EUTB®) berät behinderte und von Behinderung bedrohte Menschen und deren Angehörige kostenfrei und niedrigschwellig zu allen Themen rund um ihre Behinderung. „Wir freuen uns sehr, dass wir auch in der zweiten Förderphase des Bundes berücksichtigt wurden und unsere erfolgreiche Arbeit somit im Sinne der ratsuchenden Personen fortsetzen können“, zeigt sich Projektleiter Mathias Schulz, Leiter der Akademie Himmelreich, begeistert.

„Die stetig steigende Nachfrage beweist, dass es sich bei den EUTB-Stellen um einen längst überfälligen Baustein zur Durchsetzung der Rechte von Menschen mit Behinderung handelt“, so Iva Kraus, Teilhabeberaterin für Freiburg und Teamsprecherin. „Aktuell finden unsere Beratungen pandemiebedingt vor allem telefonisch per E-Mail oder als Videoberatung statt. In besonderen Ausnahmen machen wir allerdings auch unter strengen Hygienebedingungen Hausbesuche und beraten in unseren Außenstellen in Breisach, Müllheim, Bad Krozingen und Neustadt.“ „Besonders erfreulich ist, dass wir jetzt eine kontinuierliche Weiterberatung für all die Ratsuchenden bieten können, deren Anliegen oftmals komplex sind, so dass auch die Bearbeitung bei den Behörden oftmals viel Zeit in Anspruch nimmt“, ergänzt Silvia Geisslreither, Regionalbeauftragte für den Hochschwarzwald.

Die EUTB®-Teilhabeberater sind Ansprechpartner für alle Themen der gesellschaftlichen Teilhabe und unterstützen bereits im Vorfeld bei Antragsstellung, Identifizieren von Problemen und der Wahl der richtigen Unterstützungsleistung. Die EUTB® Breisgau-Hochschwarzwald wird in Trägerschaft vom Hofgut Himmelreich Kirchzarten durchgeführt, sitzt in Freiburg und bietet dezentrale Beratungen im Landkreis Breisgau-Hochschwarzwald an. In Freiburg gibt es zudem drei weitere EUTB®-Stellen in unterschiedlicher Trägerschaft.

Wir kaufen Ihre Immobilien zum schnellen Festpreis

- Anzeige -

IMMOBILIENVERKAUF IN NUR 17 TAGEN

Eigentlich suchten die Eigentümer einen Makler für die Vermarktung ihrer vermieteten Wohnung in Endingen. Doch bei unserem Termin für das Wertgutachten verliebte sich Bianca Hauser selbst: Ein EASY HOME-Umbauprojekt war geboren.

Als wir vor zwei Jahren die Wohnung kennen lernten, waren es noch drei Zimmer auf einer Etage mit großen Renovierungsbedarf. Meine Frau Bianca war trotzdem begeistert: „Die renoviere ich selbst und mache eine tolle Maisonette draus!“ Statt Maklervertrag machte sie selbst den Kaufvertrag und wurde die Besitzerin!

Ein Jahr später zogen die Mieter aus und Bianca begann mit der Totalsanierung. Biancas Tatendrang und ihre Handwerker versetzen Wände: Lebensmittelpunkt wurde ein helles Wohn- und Esszimmer, aus der schlauchartigen Küche wurde ein großer Raum mit Milchglaselementen. Und nachdem Bianca die Eigentümergemeinschaft überzeugt hatte, durfte sie das Dachgeschoss ausbauen: Aus einer staubigen Abstellkammer wurde eine schicke Studioetage. Sechs Monate und einige zehntausend Euro weiter war es geschafft. Die Hausstory fand einen neuen Käufer.

Auch für die ehemaligen Eigentümer war es ein perfekter Deal: Sie verkauften uns die Wohnung zu einem fairen Preis, hatten keine Wartezeit und brauchten selbst keine Renovierungskosten zu tragen. Insbesondere bei Immobilien mit hohem Renovierungsbedarf müssen Verkäufer oft Abstriche beim Preis machen. Denn viele Interessenten schrecken die zu erwartenden Kosten, haben zu wenig Erfahrung oder wollen bei einem „Handwerkerhaus“ den Preis unnötig drücken.

Wir haben genügend Erfahrung. Ich selbst komme aus dem Bauträgergeschäft und investiere in der Vermarktungsstrategie dieser Objekte in ein Komplettangebot unserer Handwerkerteams, damit der Interessent Kostensicherheit hat.

Wenn es aber schnell gehen soll und Sie nicht lange auf Ihr Geld warten wollen: Wir kaufen Ihre Immobilie einfach selbst an, nehmen Geld für Sanierung und Umbau in die Hand und machen es schön. Dabei sind die Kreativität meiner Frau mit ihrem Hang zu einer hochwertigen Ausstattung auch durchaus Mal ein Streitfaktor. Denn am Ende müssen auch wir rechnen, damit aus dem Kauf kein Minusgeschäft wird, von vielen Arbeitsstunden einmal abgesehen.

WIR KAUFEN IHR HAUS

Potential-Analyse: Wir besichtigen Ihr Haus oder Ihre Wohnung und machen Ihnen 72 Stunden später ein Festpreis-Angebot samt zuverlässigem Wertgutachten. Zwei Wochen später erhalten Sie auf Wunsch einen Kaufvertragsentwurf in den Händen. Jetzt unverbindlich anrufen & beraten lassen.

EASYHOME
Der Immobilienprofi aus Ihrer Region

Eisenbahnstraße 20a I 79241 Ihringen a.K.
www.my-easyhome.de | 07668-99 65 90

Neujahrsempfang der Hochschwarzwald Tourismus GmbH fand Online statt

Hinterzarten *(de.)* „Bei bestem Winterwetter müsste es eigentlich vor Gästen nur so wimmeln, aber es herrscht Pandemie.“ Das waren die einleitenden Worte des Geschäftsführers der Hochschwarzwald Tourismus GmbH (HTG), Thorsten Rudolph zum Neujahrsempfang der HTG. Und so blieb auch das Kurhaus in Hinterzarten ziemlich leer, weil der Empfang online stattfand. Dennoch haben sich über 150 Teilnehmer zugeschaltet: Gastgeber, Bürgermeister der HTG-Gemeinden, Partner der HTG, Tourismusexperten – und die Presse.

Die HTG, der sich inzwischen zwanzig Hochschwarzwald-Gemeinden angeschlossen haben, bewirbt die Region Hochschwarzwald als touristische Destination aktiv, organisiert Veranstaltungen und Kampagnen und steht den Gastgebern mit Rat und Tat bei.

Der Tourismus ist neben der Kultur der am stärksten von der Corona-Pandemie betroffene Bereich. Seit dem November-Lockdown sind die Hotels geschlossen, Weihnachten fiel touristisch gesehen aus. Dennoch schaut Rudolph optimistisch in die Zukunft. Die Pandemie wird irgendwann bewältigt sein. Die Menschen werden wieder reisen, ist er sich sicher, und da Auslands- und Fernreisen noch lange schwierig sein dürften, werde vermehrt Inlandstourismus stattfinden. Das habe auch das Jahr 2020 gezeigt. Trotz der Lockdowns im Frühjahr und im Spätjahr gab es immerhin 2,8 Millionen Übernachtungen. Dennoch bleibe ein Einbruch der Übernachtungszahlen von 29 Prozent und damit ein herber Verlust für die Betriebe. Die Ankündigung von November- und Dezemberhilfen für die Gastgeber sei positiv. Sein Appell an die politisch Verantwortlichen allerdings: sie müssen rasch ausbezahlt werden, weil sie dringend benötigt würden. Die Politik dürfe den Tourismus nicht hängen lassen. Nötig sei zudem eine klare Öffnungsperspektive mit tragfähigen Konzepten.

Geschäftsführer der Hochschwarzwald Tourismus GmbH (HTG), Thorsten Rudolph beim digitalen Neujahrsempfang
Foto: Dagmar Engesser

Damit der Tourismus im Hochschwarzwald wieder anlaufen kann, wenn es die Pandemielage zulässt, arbeitet die HTG mit ihren Tourismusexperten schon für Gastgeber und Gäste im Hintergrund.

Wir-für-Sie-Kampagne

Die HTG sei für die Gastgeber Ansprechpartner genauso wie für die Gäste. Ziel sei es, den Gästen einen sicheren Urlaub zu ermöglichen. Deshalb hat die HTG ein Hygiene-Siegel entwickelt und entsprechende Hygiene-Schulungen mit den Gastgebern durchgeführt. Da die Pandemie nicht plötzlich verschwinden werde, denkt die HTG darüber hinaus über die Einrichtung eines Testzentrums für Gäste und Mitarbeiter nach. „Wir brauchen strategische Ansätze, damit Hotels und Gastronomie wieder öffnen können“, so Rudolph.

Innovative Zukunftskonzepte

Derzeit wird außerdem eine neue und innovative Website entwickelt. Künstliche Intelligenz soll eine intensivierte Kommunikation mit dem Gast ermöglichen. Die HTG entwickelte Kampagnen für Frühjahr und Sommer, um den Hochschwarzwald als attraktives Urlaubsziel intensiv zu bewerben. Auch Veranstaltungen – überwiegend Outdoor und Open-Air-Veranstaltungen - sind schon geplant und buchbar, so das Festival an der Hochfirstschanze Ende Juli 2021.

Die inzwischen von über 500 Gastgebern getragene HTG-Card wird überabeitet. Sie soll für die Gastgeber günstiger werden und „mobil und digital mit QR-Code daherkommen“. Auch die Korrespondenz mit dem Gast soll darüber leichter werden, nicht zuletzt um Stammgäste zu halten.

Der HTG liegt das Klima am Herzen

Da der Tourismus im Hochschwarzwald von einer intakten Natur lebe, sei die Klimaneutralität ein großes Thema für die HTG. Deshalb soll ein externer Berater die Gastgeber bei der Entwicklung hin zu mehr Nachhaltigkeit und Klimaneutralität unterstützen. Die HTG sei in diesem Bereich Vorreiter. Schon 2012 habe sie eine E-Mobilitätsoffensive gestartet, die bei den Gästen gut ankam. Die derzeitigen Smarts würden in 2021 durch elektrisch fahrende BMWs abgelöst und es würde deutlich mehr Ladesäulen installiert werden, da zunehmend Gäste mit E-Autos anreisten.

www.wunderle-kirchzarten.de
WIR SIND WEITERHIN FÜR SIE DA!
seit1933... alles, was Sie bewegt!
TANKSTELLE
Tankstelle & Bistro
07661 / 93 44 65 GEÖFFNET
Mo.- Fr. 05.30 - 21.00 Uhr
Sa. 6.30- 20.00 Uhr, So.+ feiertags 7.30- 20 Uhr
AUTO
KFZ-Werkstattservice
07661 / 93 44 30 GEÖFFNET
Mo.- Do. 07.30-12.00 Uhr und 13.00 - 17.00 Uhr
Fr. 7.30 - 13.00 Uhr
FAHRRAD
Bike-Reparaturservice
07661 / 93 44 55 GEÖFFNET
Mo.- Fr. 09.00-18.00 Uhr , Sa. 09.00-13.00 Uhr
Bike-Verkauf/Lieferservice
07661 / 93 44 55 HOTLINE
B31-Freiburg B31-Hinterzarten L126 Richt. Oberried Kirchzarten Wunderle
Freiburger Str. 17 | Kirchzarten | Tel. 07661 - 9344-55
Wunderle

Das Bild von Dr. Jörg Eckert aus Kirchzarten wurde am 16. Januar aufgenommen, als Kirchzarten im Schnee versank. Es stammt aus seinem neuen zweiteiligen Kurzfilm “Schnee in Kirchzarten”, der in seinem Youtube-Kanal kircheck veröffentlicht wurde. Google > youtube> kircheck> schnee in kirchzarten. Sein erfolgreichster Film auf seinem Youtube-Kanal mit inzwischen 30.000 Klicks, handelt vom Schwarzwälder Uhrenmacher Herr Fehrenbach aus Hinterzarten, der schildert, wie er eine Waagbalkenuhr herstellt.
Foto: Dr. Jörg Eckert

Absage

Mein Freiburg Marathon 2021

Freiburg *(dt.)* Der 17. MEIN FREIBURG MARATHON kann nicht wie geplant vom 10. bis 11. April 2021 stattfinden. Die Veranstalter Freiburg Wirtschaft Touristik und Messe (FWTM) und der Badische Leichtathletik-Verband (BLV) reagieren mit der Absage der Laufveranstaltung auf die aktuelle Lage im Hinblick auf die weltweite Coronapandemie.

Bereits angemeldete Läuferinnen und Läufer werden direkt per E-Mail angeschrieben und erhalten hierüber alle Informationen zur Rückabwicklung ihrer Anmeldung. Die für 2021 vorgesehene Streckenplanung wurde bereits mit den Ämtern der Stadt Freiburg final abgestimmt und wird auch für den nächsten Termin beibehalten. So können die Läufer_innen sich im nächsten Jahr auf einen neuen Streckenverlauf freuen. Weitere Infos auf www.mein-freiburgmarathon.de.

Mit „Zwuggi“ auf Zeitreise gehen:

Biosphärengebiet Schwarzwald entwickelt Malbuch

Freiburg *(rp.)* Ein Entdeckerheft zur Geschichte des Südschwarzwalds ist das neueste Printprodukt für Kinder aus dem Biosphärengebiet. Darin wird die geschichtliche Entwicklung der Gegend beleuchtet und für Kinder interessant aufbereitet. Enthalten sind spannende Rätsel, fantasievolle Malaufgaben und interessante Bastelanregungen. Das Heft ist auf der Internetseite des Biosphärengebiets Schwarzwald, www.biosphaerengebiet-schwarzwald.de, unter Service und Flyer&Broschüren zum Download erhältlich. Zudem wird es in Anlaufstellen in der Region ausliegen und kann in haushaltsüblichen Mengen auch über die Geschäftsstelle des Biosphärengebiets bezogen werden.

Das Heft ist wie eine Zeitreise angelegt: Der Zwerg „Zwuggi“, das Maskottchen des Hefts, begleitet die Kinder von der Steinzeit über die Zeit der Flößer und Glasbläser bis zur Entstehung des Tourismus. Auch die Kultur und die Traditionen der Gegend wie beispielsweise die Fasnet und der alemannische Dialekt spielen eine Rolle in dem 16-seitigen Printprodukt. Mit modernen Zeichnungen und kurzen, ansprechenden Texten, Rätseln und Bastelanleitungen werden die vier Partnerbetriebe des Biosphärengebiets Schwarzwald aus dem Bereich Kultur vorgestellt: das Wiesentäler Textilmuseum in Zell im Wiesental, das Heimatmuseum Resenhof in Bernau, das Besucherbergwerk Finstergrund in Wieden und das Hans-Thoma-Museum in Bernau.

Das Entdeckerheft zur Geschichte des Südschwarzwalds
Foto: Biosphärengebiet Schwarzwald

WEIL GUTE BILDUNG DER SCHLÜSSEL FÜR CHANCENGLEICHHEIT IST!
Bei der Landtagswahl am 14. März 2021 wähle ich SPD.
Margret Wassermann, Stegen
www.jennifer-suehr.de Jennifer Sühr dierotejenny
SPD NATÜRLICH MIT JENNY!

Landtagskandidat Rolf Seifert

Telefonsprechstunde

Kirchzarten *(dt.)* Um trotz Corona-Pandemie mit den Menschen ins Gespräch zu kommen, hat Kreisrat und Landtagskandidat Rolf Seifert eine Telefonsprechtunde eingerichtet. Unter der Telefonnummer 01517 - 54 56 834 können Bürgerinnen und Bürger donnerstags von 18-19 Uhr ihre Fragen stellen, ihre Wünsche äußern, Anregungen einbringen und gegebenenfalls ihrem Unmut freien Lauf lassen.

Darüber hinaus können die Bürgerinnen und Bürger unter der E-Mail-Adresse rolf.seifert.ltw@gmx.de in Kontakt mit Rolf Seifert treten, um auf diesem Weg ihre Meinung kund zu tun und bei Bedarf um einen Gesprächstermin nachfragen.

Ist beim Lockdown des Künstlers Glas halbvoll oder halbleer?

Die Malerin und Kunsttherapeutin Ines Paegert nutzt die besondere Zeit für ihre Kunst

Stegen *(glü.)* Ein Glas Wasser, halbvoll oder halbleer, malte Ines Paegert, Kunsttherapeutin und Malerin aus Stegen im Corona-Jahr 2020. Sie stellte das Bild auf den Titel eines Katalogs ihrer Werke des vergangenen Jahres. In ihrem Editorial klärt sie, dass die Deutung von „halbvoll oder halbleer“ immer im Auge des Betrachters liege. Und bekennt dann vis-á-vis, dass sie gerne das halbvolle Glas sehe. „Jede Sache, auch Corona“, erklärt die Künstlerin, „hat zwei Seiten, die Schatten und Licht beinhalten.“

Beflügelt fühlt sich Ines Paegert bei ihrer Feststellung – auch zur Corona-Pandemie – vom Philosophen Lichtenberg, der meinte, dass er nicht sagen könne, ob es besser werde, wenn etwas anders werde: „Aber so viel kann ich sagen, es muss anders werden, wenn es gut werden soll.“ Und deshalb sei für sie ein halbvolles Glas gut! So habe auch die Corona-Krise 2020 bei ihr für manches die Sinne geschärft: „Ich schaue jetzt auf viele vermeintliche Selbstverständlichkeiten mit einem anderen Blick.“ Gefragt, was eine Malerin in Lockdown-Zeiten ohne Ausstellungsmöglichkeiten mache, schmunzelt sie: „Sie malt!“ Hier habe sie als bildende Künstlerin einen großen Vorteil gegenüber den Darstellenden: „Die müssen immer in Tagesbestform spielen, singen oder musizieren.“ Sie könne sich Zeit, gar eine Krise leisten – und so oft neu beginnen, bis sie mit ihrem Werk zufrieden sei.

Über die Ergebnisse ihrer Lockdown-Malerei ist sie glücklich, konnte sie die gewonnene Zeit doch nutzen, sich malend einmal anders – kritisch, fragend, sich selbst verdeutlichend und das gar mit Humor – mit Pinseln und Farben ausdrücken. Quasi kommentierend erzählt sie zu den „etwas anderen Paegert-Bildern“ des Jahres 2020 Geschichten, will damit der „Audioguide ihrer eigenen Ausstellung“ sein.

Die Malerin und Kunsttherapeutin Ines Paegert ist sich sicher: „Das Glas ist halbvoll!“ *Foto: Gerhard Lück*

Da wird beim Bild „Corona“ die Maske zur Krone, der Schatten von auf der Leine hängenden Wäsche zur Maske, zum Abstand zum Du. Die „Unterhaltung“ gestaltet sich bei unterschiedlichen Interessen zwischen „in Beziehung sein“ und dem „Blick in die Welt“. Und beim Bild „Der Überfluss“ geht es Ines Paegert letztlich um das ökologische und soziale Gleichgewicht mit der Frage: „In welcher Welt wollen wir leben?“ Mit klaren Augen und wachem Blick stellt sie dabei fest: „Wenn wir die ökologische auch als soziale Frage verstehen, wird sie lösbar sein.“ Der Lockdown 2020 eröffnete der Kunsttherapeutin in „unruhigen Zeiten“ neue Wege, sich mit ihrer Kunst heute dem Leben im Hier und Jetzt zu stellen – ein gelungener Versuch mit viel Hoffnung auf mehr!

„Das Auseinandersetzen mit dem Künstlerischen ist für mich immer auch mit Zuversicht und Wandel verbunden“, stellt Ines Paegert freudig fest. Und deshalb sei auch zu Lockdown-Zeiten zumindest immer eine kleine Ateliergemeinschaft in ihren Räumen eine Kraft- und Inspirationsquelle gewesen. Schließlich schaffe für sie als Kunsttherapeutin das in ihren kleinen, auf AHA-Regeln achtenden Kursen, das gemeinsame Künstlerisch-tätig-sein, „einen feinen Zusammenhalt, der gerade in diesen Zeiten sehr wertvoll ist“. All ihre vielen Gedanken, besonders zu ökologischen Fragen, künstlerisch mit wunderschönen, bunten, strahlenden Bildern von Blumen und Tieren ausgedrückt, bringt sie auf den Punkt, wenn sie ihrem Werk eine durchsichtige Maske überhängt und mit der Botschaft „All lives matter“ überschreibt: „Alles Leben ist wichtig!“ Ines Paegert engagiert sich übrigens auch als Mitglied der Jury vom Kirchzartener Jugendkunstpreis – 2020 wegen Corona nicht verliehen.

Dorf aktuell

Die Serie im Dreisamtäler

HEUTE: Buchenbach

Die Schreinerei Thomas Maier
Möbel nach Maß
Griesdobelstr. 2 · Buchenbach
Tel. 0 76 61 / 90 31 90
info@maier-buchenbach.de
www.maier-buchenbach.de

Elektro-Wilkens
Elektroinstallationen
Altbausanierung
Zähleranlagen
E-Check
Satellitenanlagen
Video-, Sprech- und Klingelanlagen
79256 Buchenbach
Sommerberg 23
✆ 0 76 61/98 89 260
E-Mail: elektro-wilkens@t-online.de

Bernd Hog
Garten- u. Landschaftsbau
Pflaster- u. Terrassenbau - Gartenpflege
Heckenschnitt - Reparaturen - Außenanlagen
Bagger- und Erdarbeiten
79256 Buchenbach
Tel: (0 76 61) 98 72 41
Fax: 98 72 44 • Mobil: 0170 290 3001

Bäckerei Konditorei KREUTZ
Untere Mühle
Mo-Sa sind wir ab 6.30 Uhr für Sie da - mit frischen Backwaren, Snacks, Kaffee und einem Lächeln!
Angebote im Februar
Bauernbrot 500g 1,80€
Hefeteigbuchteln mit versch. Füllungen 1,50€
NEU ab Februar
Grünkernweck 100 % Dinkel mit ganzem Grünkern und Kürbis 0,65€
Hauptstraße 13, 79256 Buchenbach, Tel. 07661 / 988 61 47
Bürgerschaft 19, 79271 St. Peter, Tel. 07660 / 202

Wißler
Seit 75 Jahren
Metallbau
Edelstahlkonstruktionen
Blechbearbeitung
Stahlbau
Schlosserei
Telefon 07661/5018 Fax 7810
79256 Buchenbach
Landtechnik
Reparatur und Service
Forstbedarf
Verkauf und Kundendienst
Motorgeräte
Telefon 07661/9899338
Himmelreichstraße 3
Email: info@wissler-metallbau.de

SCHLEGEL
ELEKTROTECHNIK · HARALD REEZ
www.elektrotechnik-schlegel.de
Tel. 0 76 61 / 23 79 • Handy 01 75 / 99 39 196

HAJDINI UMZÜGE
Nah- & Fernumzüge NEU: Möbel-Lift
79256 Buchenbach • Tel. 07661 / 90 77 80
www.umzuege-hajdini.de

Der Dreisamtäler im Online-Interview mit Buchenbachs Bürgermeister Ralf Kaiser

Ralf Kaiser, Bürgermeister von Buchenbach im Online-Interview mit Dagmar Engesser

Dreisamtäler: *Herr Kaiser, als wir vergangenes Jahr miteinander sprachen, waren Sie zwar schon als Bürgermeister gewählt, aber noch nicht im Amt. Eines Ihrer Wahlversprechen war, den Service im Rathaus bürgerfreundlicher zu machen. Waren Sie erfolgreich?*

Kaiser: Ich startete meine Amtszeit ja mit den Coronabeschränkungen, was den Bürger*innenkontakt erschwerte. Dennoch haben wir die Verwaltungsstrukturen so verändert, dass mehr Bürgerservice möglich ist. Bewährt haben sich Terminvereinbarungen, die wir individuell handhaben können. Wenn es beiden Seiten passt, sind auch Termine außerhalb der gewohnten Öffnungszeiten möglich. Ein weiterer Vorteil ist, dass Wartezeiten entfallen.

Dreisamtäler: *Wie läuft die Zusammenarbeit mit dem Gemeinderat?*

Kaiser: Prima! Ich empfinde die Zusammenarbeit sehr konstruktiv. Wir konnten corona-bedingt zwar auch nicht so oft tagen, wie es eigentlich geplant war. Im Sommer konnten wir allerdings eine Klausursitzung durchführen, auf der wir gemeinsame Ziele festgesetzt haben.

Dreisamtäler: *Welche Themen wurden in der Klausurtagung gesetzt?*

Kaiser: Wir arbeiteten am Leitbild der Gemeinde Buchenbach, aus dem ein konkretes Ortsentwicklungskonzept entstehen soll. Über Bürgerworkshops wurde schon vor einigen Jahren ein Leitbildprozess angestoßen, der dann aber in der Schublade verschwunden ist. Der Gemeinderat hat das wieder aufgegriffen und wir haben beschlossen, dazu einen Online-Bürgerbeteiligungs- und Projektprozess zu initiieren. Daraus soll dann eine Handlungs-Matrix als Richtschnur unserer Arbeit entstehen. Eine Maßnahme, die auch schon konkret umgesetzt wird, ist der Bau des Radwegs von der Abzweigung zum Spirzen bis nach Wagensteig. Das ist ein konkreter Schritt hin zur Veränderung der Mobilität und damit zu mehr Nachhaltigkeit, wie im Leitbild gefordert. Das Land zahlt die Kosten für den Radweg, die Gemeinde ist zuständig für die Projektkoordination und Steuerung vor Ort.

Dreisamtäler: *Was das Thema Verkehr angeht, so ist Buchenbach leidgeplagt. Da ist die tägliche Verkehrslawine, die durch Falkensteig rollt, aber bei einer B 31-Sperrung auch durch Buchenbach selbst. Sie setzen sich für den baldigen Bau des Falkensteigtunnels ein.*

Kaiser: Vor zwei Wochen fand zu diesem Thema eine Online-Konferenz mit den Bürgermeistern der Region, der Regierungspräsidentin Bärbel Schäfer und dem Bundestagsabgeordneten Felix Schreiner statt. Zugeschaltet war auch der Ministerialreferent Uwe Lahn. Im Moment ist der Stand der Dinge, dass der Tunnel im Jahr 2025 konkretisiert werden kann.

Dreisamtäler: *... das bedeutet?*

Kaiser: Dass dann mit der Ausführungsplanung begonnen werden kann. Ab da wird das Regierungspräsidium ein engagiertes Team einsetzen, das den Tunnels planerisch vorantreibt.

Dreisamtäler: *Wann ist dann mit der Fertigstellung zu rechnen?*

Kaiser: Davon hat in dieser Konferenz niemand gesprochen.

Dreisamtäler: *Der Stadttunnel ist im vordringlichen Bedarf sowie auch der Ausbau der B 31 zwischen Kirchzarten und Himmelreich, der Falkensteigtunnel dagegen nicht. Was, wenn diese beiden Projekte vor dem Falkensteigtunnel fertiggestellt sind?*

Kaiser: Es gibt die aktuelle Zusage des Landes, dass beide Projekte zeitgleich fertiggestellt werden. Würde die B 31 von Freiburg kommend zweispurig vor Falkensteig enden, würde die Nadelöhrsituation verstärkt werden. Ich würde mir wünschen, dass die politische Priorisierung noch einmal hinterfragt wird. Warum entkoppelt man die unterschiedlichen Verfahren nicht und geht den Weg des leichteren Widerstands? Der Falkensteigtunnel könnte verfahrenstechnisch schneller realisiert werden als der Stadttunnel. Dort gibt es noch sehr kontroverse Diskussionen bezüglich der Trassenführung und außerdem sind – anders als beim Falkensteigtunnel - Klagen zu erwarten.

Dreisamtäler: *Der Gemeinderat hat im Rahmen des Lärmaktionsplans Tempo 30 für die gesamte Ortsdurchfahrt Buchenbachs gefordert. Ihr Bürgermeisterkollege in St. Peter, Rudolf Schuler, befürchtet Ausweichverkehr über St. Peter, weil man da eventuell flüssiger durchkommt.*

Die Sommerbergschule – dort stehen Sanierungsmaßnahmen an, damit das Gebäude wieder voll genutzt werden kann

Fotos: Dagmar Engesser

Kirche Buchenbach

Mitten in Buchenbach

Kunst auf dem Dorfplatz

Dorf aktuell

Die Serie im Dreisamtäler

HEUTE: Buchenbach

Dold HOLZBAU
ANTON DOLD • ZIMMERMEISTER
Zimmerei
Neubau
Sanierungen
Innenausbau
Dachfenster
Balkone
Buchenbach 07661/6831
zimmerei-dold@t-online.de

BERND SCHELB
Installateur-und Heizungsbauermeister
Kundendienst und Wartungen • Heizung- und Sanitärinstallationen
Badmodernisierungen • regenerative Wärmeerzeuger • therm. Solaranlagen
Weberdobel 6 - 79256 Buchenbach
Tel 07661/981425 - Mobil 01607958763 - Fax 07661/937027
bernd.schelb@web.de

SCHREINEREI SCHULER
Holz pur erleben ...
Einbaumöbel
Massivmöbel
Küchen
Türen
Haurihäusle 1 • Buchenbach • Tel. 07661-627962
www.schreinerei-schuler.de • info@schreinerei-schuler.de

Kaiser: Der Gemeinderat findet Tempo 30 auf der Ortsdurchfahrt angemessen. Unabhängig vom Lärmaktionsplan wurden uns auch Unterschriften von Bürger*innen übergeben, die Tempo 30 fordern, um die Verkehrssicherheit zu erhöhen, also mit anderen, zusätzlichen Argumenten. Ich meine, das Tempo 30 innerorts unserer Zeit entspricht, insofern unterstütze ich die Bürger*innen von Buchenbach und muss nicht jedes Gegenargument verstehen, zumal es um eine minimale Zeitersparnis geht. Doch es ist nicht der Gemeinderat, der darüber entscheidet, sondern die untere Verkehrsbehörde des Landratsamtes, die bisher immer argumentierte, dass die Anordnung von Tempo 30 rechtlich nicht zulässig wäre. Dann wäre allerdings vieles, was in der Stadt Freiburg praktiziert wird, ebenfalls nicht zulässig. Zu beobachten ist, dass die Verkehrsbehörden in den Landkreisen Emmendingen, Breisgau-Hochschwarzwald und der Stadt Freiburg unterschiedlich entscheiden.

Im Übrigen finde ich es politisch sehr gut, wenn Menschen sich dafür stark machen, dass Mobilität umweltfreundlicher wird.

Dreisamtäler: *Zu einer umweltfreundlicheren Mobilität gehört auch die Förderung der E-Mobilität. E-Autos fahren leiser und ohne direkten Schadstoffausstoß. Im Gemeinderat war die Installation einer E-Ladesäule am Rathaus auch schon in der Diskussion.*

Kaiser: Die E-Ladesäule kommt! Aber nicht wie ursprünglich vorgesehen auf dem Dorfplatz beim Rathaus, sondern auf dem Parkplatz bei der Kirche. Dort besteht die Möglichkeit, weitere Säulen zu installieren, was auf dem Dorfplatz nicht ginge. Außerdem wollen wir auf dem Dorfplatz nicht unbedingt eine „Tankstelle“ für Autos. Realisiert wird die Ladesäule mit der Bürgerenergie St. Peter, die uns mit regenerativ erzeugtem Strom versorgt. Wir können uns weitergehend auch Car-Sharing mit E-Mobilen vorstellen. Dazu laufen Gespräche im Bürgermeistersprengel, denn idealerweise sollte das im Verbund der Talgemeinden und St. Peter und St. Märgen umgesetzt werden. Die Vision ist ein Mobilitätskonzept für das gesamte Dreisamtal, das auch die Schnittstelle Stadt mit im Blick hat.

Dreisamtäler: *Sie erwähnten gerade den Dorfladen. Wie ist da der Stand der Dinge?*

Kaiser: Der Dorfladen ist ein Genossenschaftsprojekt und wird noch im ersten Halbjahr starten können. Die Genossenschaft ist gegründet, die Baugenehmigung für Umbauarbeiten liegt vor, erste Ladeneinrichtungsgegenstände sind da und die ersten Stellen sind ausgeschrieben. Es mussten viele bürokratische Hürden genommen werden, doch die ehrenamtlich engagierte Truppe ließ sich dadurch nicht ausbremsen. Das finde ich toll!

Dreisamtäler: *Welche Investitionen stehen für das Jahr 2021 an?*

Kaiser: In der Sommerbergschule werden ausstehende Brandschutzsanierungen durchgeführt, die dann das Obergeschoss der Schule wieder voll nutzbar machen. Momentan dürfen sich dort in sechs Klassenräumen nur zwanzig Personen aufhalten. Das ermöglicht dann auch wieder, dass Klassen der Werkrealschule Dreisamtal dort einziehen können. Auch wird die Schulküche in der Sommerbergschule saniert. Dort wird zum einen das gelieferte Essen der „Kinderleicht genießen GmbH“ gewärmt. Zum anderen ist die Sommerbergschule Naturparkschule und da spielt gesunde und regionale Ernährung eine wichtige Rolle, was in der Schulküche dann auch praktisch vermittelt werden soll.

Dreisamtäler: *Für die Sanierung des ehemaligen Schulhauses in Falkensteig wurde ebenfalls Geld in den Haushalt eingestellt.*

Kaiser: Ja, 500.000,- Euro wurden dafür angesetzt. Auch dort wurden schon 440 ehrenamtliche Stunden von Bürgern und erfahrenen Handwerkern an Samstagen geleistet. Für die Falkensteiger entsteht dort ein öffentliches Gebäude, das multifunktional nutzbar ist - als Wahllokal, als Versammlungsort, für die Vereinsarbeit. Das Projekt soll noch in diesem Jahr abgeschlossen werden.

Dreisamtäler: *Wie sieht es mit der Fertigstellung des Bürger- und Vereinshaus Hitzenhof aus?*

Kaiser: Das wird im März abgenommen und seiner geplanten Nutzung zugeführt. Leider wurde es wesentlich teurer als geplant. Gestartet wurde im Jahr 2015 mit einer Kostenschätzung von 1,3 Millionen Euro. Nun wurden es aus vielerlei Gründen über zwei Millionen. Wir bekommen aber dennoch ein wirklich schönes und für DRK, Vereine und Bauhof funktionales Gebäude. Ein Manko allerdings ist es, dass der Bürgersaal im Obergeschoss nicht barrierefrei zugänglich ist. Das würde ich gerne noch nachholen.

Dreisamtäler: *Gibt es sonst noch Investitionen, die getätigt werden müssen?*

Kaiser: Die Wasserleitung in der Hauptstraße ist erneuerungsbedürftig. Sie ist sehr alt, liegt mitten in der Straße und war damals nicht dafür ausgelegt, dass 40-Tonner drüber rollen. Wir planen die Sanierung für 2022 und hoffen, dass sie solange noch hält!

Dreisamtäler: *Was bedeutet das für die Ortsdurchfahrt Buchenbachs, wenn diese Leitung saniert wird?*

Kaiser: Die Straße muss gesperrt werden. Wie das umgesetzt wird? Das ist sicherlich eine Herausforderung hier sind unter anderen die unterschiedlichen Bauherren Land, Zweckverband Breitband, Wasserversorgung Himmelreich, Gemeinde zu koordinieren, dies bei akzeptablen Umleitungen und möglichst kurzen Zeiten der Sperrung.

Dreisamtäler: *Herr Kaiser, vielen Dank für das Gespräch!*

Das Gespräch führte Dagmar Engesser

Der Dorfplatz – dass die Sparkasse ihre Filiale schließen wird bedauert Bürgermeister Ralf Kaiser

AUSFÜHRUNGEN SÄMTLICHER DACHDECKERARBEITEN
Steiert
seit 1913
DACHDECKER - MEISTERBETRIEB
Buchenbach Gewerbestraße 8 Tel. 07661 / 23 47
info@steiert-dach.de www.steiert-dach.de
werbeagenturnieberle.de
Ihr Fachmann für's Dach
- Dachrinnenreinigung
- Dacheindeckung
- Dachsanierung
- Dachfenstereinbau
- Flachdacharbeiten
- Dach-Isolierungen
- Reparaturen

www.honka.de
HONKA
HOME OF PREMIUM LIVING
HONKA Service-Center Süd, Erhard Heizler, email: erhard.heizler@honka.de
Ibentalstraße 23, 79256 Buchenbach-Unteribental

Steigern sie ihre Sprachkenntnisse in schwarzwälderisch und finden sie eine neue berufliche Heimat!
Wir suchen qualifizierte Mitarbeiter auf folgende Stellen:
- Staplerfahrer (m/w/d)
- Bagger- und/oder Portalkranführer (m/w/d)
- Maschinen- und Anlagenführer (m/w/d)
Informieren Sie sich über weitere Stellenausschreibungen auf unserer Webseite und werden Teil unserer DOLD-Kultur:
www.dold-holzwerke.com/karriere/stellenangebote
WIR SIND SCHWARZWALD
dold
INNOVATION IN HOLZ

„To-Go"
Angebote der Dreisamtäler Gastronomie

Ausgehbeschränkungen und trotzdem kulinarisch mit regionalen Produkten genießen? Folgende Gaststätten haben uns ihre Möglichkeiten geschickt:

Hotel Fortuna, Hauptstraße 7, Kirchzarten, Tel. 07661 / 39 80
Mahlzeiten werden zum Abholen angeboten: von 12 bis 14 Uhr sowie von 17.30 bis 19 Uhr können Sie anrufen, Ihr Essen bestellen und dann abholen. Es wird eine kleine Karte angeboten, welche auch täglich variieren kann.

Spritzenhaus, Hauptstraße 12, Kirchzarten, Tel.: 07661 / 908 449
WhatsApp 0177 487 9367 Liefergebiet: Gesamtes Dreisamtal, Ebnet, Kappel und Littenweiler, Mindestbestellwert 20 € | Liefergebühr 3 €
Neue Öffnungszeiten: Freitag bis Sonntag: 11 bis 20 Uhr, Liefern und To-Go.

Restaurant Fiesta, Freiburger Straße 6, Kirchzarten
Tel.: 07661/5214, Abholservice Fr. & Sa. 17 bis 20 Uhr + So. 15 bis 20 Uhr. Lieferservice frei Haus: Sonntag 15 bis 20 Uhr ab einer Bestellung von 15 € nach Kirchzarten, Zarten, Oberried, Buchenbach und Stegen. Die Lockdown-Fiesta-Gutschein-Aktion: 10% Rabatt beim Kauf eines Gutscheines, www.fiesta-kirchzarten.de

Herr Fröhlich - Campinggaststätte Kirchzarten
Familie Jenne-Toma, Dietenbacher Straße 17, Kirchzarten
Tel. 07661 629 8996, To-go Service Fr. , Sa., So.: 16.00 bis 20.00 Uhr (letzte Bestellannahme 19-30 Uht)

Gasthaus Alte Post, Bahnhofstr. 38, Kirchzarten, Tel.: 07661/93350
1/2 Hähnchen mit und ohne Pommes od. Salat, Freitag 17-19.30 Uhr, Samstag + Sonntag, 12 - 14 Uhr und 17 - 19.30 Uhr.

Hotel & Restaurant Sonne, Hauptstraße 28, Kirchzarten
Tel. 07661 901 990. Hol' Dir die Sonne nach Hause...
Fr. & Sa.: 17.30 - 19.30 Uhr, So.; 11.30 - 13.30 Uhr und 17.30 - 19.30 Uhr, Take Away Themenwochen: 22. - 24. Januar Asia Wochenende 29. - 31. Januar Fisch-Wochenende, 5. - 7. Februar Wild-Wochenende 12. - 14. Februar Valentins-Wochenende. Aktuelle Karte: www.sonne-kirchzarten.de, Instagramm oder Facebook.

Hofgut Himmelreich, Himmelreich 37, Kirchzarten
Täglich leckere Speisen, fertig zubereitet, vakuumiert und mehrere Tage haltbar. Mit unserer Kochanleitung einfach selbst erwärmen: Montag bis Samstag, 16.00 - 20.00 Uhr, Sonntag, 12.00 - 20.00 Uhr, Tel.: 07661/9862-0, Angebote auf www.hofgut-himmelreich.de, Vorbestellung wird empfohlen.

Ristorante Pizzeria Calabria, Kirchzarten am SVK Sportplatz
Leckere Pizza aus dem Steinofen, alle Sorten Pasta, Salate, SchniPoSa und mehr! To-Go Service 11.30 - 14.30 und 17.00 - 20.00 Uhr (Di. Ruhetag), Tel: 07661 / 909-1067, Whatsapp: 01575- 8110451, Lieferservice (ab 25 Euro Bestellwert) nach Kirchzarten, Zarten, Oberried, Stegen und Buchenbach. Speisekarte: www.ristorantepizzeriacalabria.com.

Gasthaus Birke, BURG-BIRKENHOF,
Familie Jenne-Toma, Höllentalstraße 48, Kirchzarten
Tel. 07661 909 713, To-go Service täglich 12 bis 19.30 Uhr

Bistro im Buchladen in der Rainhof-Scheune, Tel.: 07661/9880921
Öffnungszeiten: Di.-Sa. 9.30 - 18.30 Uhr.
Leckere Suppen und Gerichte im Glas aus regionalen Zutaten, warm oder zum selbstaufwärmen. Auch vegetarisch und vegan, gluten- und lactosefrei. To go: Kaffee, Cappuccino, Kaiserstühler Walnusstorte, Florentiner und Amaretti ebenfalls von regionalen Produzenten.

Landgasthof Bären, Bundesstr. 21, Kirchzarten
Tel. 07661 6820 Bestellzeiten täglich von 10 bis 19 Uhr,
Abholung von 12 bis 19.30 Uhr, Donnerstag Ruhetag
Ein kleiner Beitrag für unsere Umwelt: Geben Sie gerne bei Ihrer Bestellung an, ob Sie eigene Speisebehälter mitbringen. Wir empfehlen ebenfalls eine Transportbox.

Gasthaus Sonne, Oberbirken 7, Stegen, Tel.: 07661 / 6545
Das Angebot wechselt wöchentlich - Speisekarte: Internet Abholservice Bestellung: Freitag bis Dienstag 10.30 bis 13.30 Uhr und 17 bis 19.30 Uhr, Abholung von 11.30 bis 14 Uhr und 17.30 bis 19.30 Uhr, Mittwoch und Donnerstag ist geschlossen!

Waldcafé Faller, Attentalstraße 7, Stegen, Tel.: 07661 / 61 101
Speisekarte in gewohnter Form, am Wochenende wechselnde Menüs. Lieferservice & Abholung: Mindestbestellwert: 15.-€ | Liefergebühr im Dreisamtal: 2.-€, Mo + Di + Mi Ruhetag, Do. ab 12.00 - 19.30 Uhr Abholservice, Do. ab 17.00 Uhr Lieferservice, Fr. + Sa.+ So. ab 12.00 - 19.30 Uhr Abhol- und Lieferservice.

Café am Dorfplatz, Dorfplatz 13, Stegen, Tel.: 07661 / 907 734.
Jeden Sonntag, 13- 16 Uhr: Leckeres Kuchen- und Tortenangebot to-go

Sportgaststätte Buchenbach, Burgerstraße 8, Tel. 07661 904 055,
Abholservice: Mittwoch, Samstag und Sonntag 16 bis 20.30 Uhr

Zum Stahl, Kartäuserstr. 99, Freiburg, Tel.: 0761 / 3 34 02
täglich 11.30 - 14.30 Uhr, 17.30 - 20.00 Uhr. Essen & Getränke telefonisch ordern & abholen. Takeway-Karte: www.zum-stahl.de

Weitere Informationen finden Sie unter www.dreisamtal.de

Dreisamtäler | Nächste Ausgabe am 10. Februar

Mit „Maskenfieber" den nordischen Skilanglauf-Nachwuchs fördern

Cartoonist Thomas Zipfel freut sich über den Erfolg seiner heiteren Corona-Ansichten

Kirchzarten *(glü.)* Der Kirchzartener Cartoonist Thomas Zipfel machte im vergangenen Jahr wie manch anderer Mitbürger seine ureigenen Erfahrungen mit der Corona-Pandemie und ihren Erscheinungen im Alltag. Und der kleine runde Virusteufel mit den stumpfen Strahlen brachte ihn auf manche kreative Zeichenidee. Toilettenpapier-Hamsterkäufe, AHA-Regeln mit Abstand und Maskentragen, „Home Office" mit Videokonferenzen, Abstand beim Zahnarzt, geschlossene Kitas und Schulen oder die zwangsläufige Quarantäne entlockten ihm Ideen am Fließband. Rund 100 unterschiedliche Motive veröffentlichte er in seinem im Eigenverlag im Oktober erschienenen Buch „Maskenfieber".

Thomas Zipfel ist vom Erfolg seines Buches überrascht und gab bereits die zweite Auflage in Druck. Wie bei der Vernissage in der Sparkasse Neustadt versprochen, spendete er als ehemaliger erfolgreicher Skilangläufer vom Verkaufserlös jetzt 1.500 Euro für die Nachwuchsarbeit an den nordischen Skilanglauf-Stützpunkten Notschrei und Thurner. Damit wolle er auch das Vereinssponsoring der Sparkasse Hochschwarzwald und ihres „Banknachbarn" Benny Rudiger verstärken, betonte Zipfel nun bei der Spendenübergabe in der Kirchzartener Sparkasse: „Die Sparkasse hat mich oft bei meinem künstlerischen Wirken und auch beim Verkauf des Buches unterstützt. Deshalb ist es mir als Skilangläufer wichtig, den Skivereinen der Region beim Training ihres nordischen Nachwuchses zu helfen."

Je 750.- Euro spendete Thomas Zipfel (2.v.l.) an die Leiter der Skilanglauf-Stützpunkte Notschrei Manfred Burghardt (r.) und Thurner Tobias Bach (l.) für die nordische Skinachwuchsarbeit. Sparkassen-Banknachbar Benny Rudiger (r.) freut sich über die zusätzliche Unterstützung der Vereine in der Region. *Foto: Gerhard Lück*

Gemeinsam mit Benny Rudiger entschied Thomas Zipfel, die 1.500 Euro-Spende je zur Hälfte an die beiden Trainings-Stützpunkte und deren Leiter Manfred Burghardt für den Notschrei und Tobias Bach für den Stützpunkt am Thurner und die dort geleistete nordische Skinachwuchsarbeit zu geben. Manfred Burghardt betonte bei seinem Dank, dass die Spende so allen Skivereinen der Region zugutekomme: „Wir werden am Notschrei von dem Geld Fellski und Geräte fürs Koordinationstraining anschaffen." Auch Tobias Bach freute sich über das Geld: „Wir wollen verschiedene Trainingsmittel gerade für das wichtige Sommertraining der jungen Skisportler kaufen."

Das Buch „Maskenfieber" von Thomas Zipfel ist zum Preis von 22 Euro in der Kirchzartener Bücherstube, der Extra-Post und beim „Dreisamtäler" sowie im Onlineshop von www.thomaszipfel.de (plus Versand) zu erhalten.

Schwarzwälder Biathleten im Aufgebot des DSV

Dreisamtal *(jh.)* Drei Schwarzwälder Biathleten stehen im 10-köpfigen Aufgebot des Deutschen Skiverbandes (DSV) für die IBU-Biathlon-Weltmeisterschaft vom 10. bis 21. Februar 2021 auf der Hochebene von Pokljuka/Slowenien. Neben Janina Hettich (SC Schönwald) wurden auch die beiden Biathleten aus dem Dreisamtal, der in Kirchzarten lebende Benedikt Doll (SZ Breitnau) und der Hofsgrunder Roman Rees (SV Schauinsland) für die Welttitelkämpfe nominiert.

Während Hettich und Doll die WM-Norm im Weltcup erfüllt haben (2 x Top 15 oder einmal unter den besten 8), wurde Roman Rees nach knapp verpasster WM-Norm per Trainerentscheid durch die Sportführung nominiert. Der 27-jährige Zöllner überzeugt gerade beim Schießen mit stoischer Ruhe und er hat bereits bei drei Staffeleinsätzen in der laufenden Saison seinen Leistungsvermögen demonstriert. Beim Saisonhöhepunkt der Winterzweikämpfer stehen insgesamt 12 Entscheidungen auf dem WM-Fahrplan. Während Benedikt Doll in Hochfilzen Sprint-Weltmeister wurde, gewann Rees an der Seite von Doll im Jahr 2019 in Östersund WM-Silber mit der deutschen Männer-Staffel.

Benedikt Doll (links) und Roman Rees wollen auch bei der WM in Pokljuka/Slowenien gemeinsam jubeln. *Foto: J. Hahne/johapress*

Wir bewegen uns online

SVK bietet jetzt Online-Live-Mitmach-Kurse an

Kirchzarten *(glü.)* Da aktuell noch nicht absehbar ist, wann der Übungsbetrieb im Sport wieder aufgenommen werden kann, bietet der SV Kirchzarten ab Februar Online-Live-Mitmach-Kurse an. Teilnehmen kann jeder der Lust hat, sich Zuhause zu bewegen und etwas für seine Gesundheit und Fitness zu tun. Mit wenigen Schritten kann man sich ganz einfach für die Kurse anmelden: Auf der Homepage www.svkirchzarten.de den Kurs auswählen, das Anmeldeformular ausfüllen und die Buchung abschicken. Nach der Buchung erhält man eine Bestätigungsmail mit den weiteren Informationen. Für die Teilnahme wird ein digitales Endgerät (PC, Tablet, Smartphone…) benötigt. Für eine unkomplizierte Durchführung gibt es eine genaue technische Anleitung.

Das Kursangebot des SV Kirchzarten umfasst „Hatha-Yoga" mit klassischen Yogaübungen, um mit Beweglichkeit, Atemübungen, Meditationen und Entspannung den Körper in Einklang zu bringen. Der Kurs „Pilates-Fit" führt zu Kraft und Beweglichkeit des Körpers mit funktioneller Muskelkräftigung sowie vielseitigen Gymnastik- und Dehnübungen. Beim Angebot „60+ - Gymnastik von Kopf bis Fuß" gibt es einen Übungsmix für Rücken, Schultern, Hüfte und Knie. Damit wird Gelenkverschleiß vorgebeugt und Mobilität und Stabilität des Körpers gestärkt. Der Kurs „DanceFit – Tanz dich zuhause fit!" ist ein Fitnessmix, bei dem das Herz-Kreislaufsystem in Schwung kommt und große Muskelgruppen gekräftigt werden. Unter www.svkirchzarten.de finden sich alle Infos zu den Kurszeiten, Trainern und Kosten.

Virtuell und virtuos: Musikverein Kappel probt online

Kappel *(dt.)* Wenn keine gemeinsamen Proben möglich sind, muss man sich als Musikverein etwas einfallen lassen. Der Musikverein Freiburg-Kappel wird sich deshalb ab sofort öfter virtuell treffen. Ein erster Testlauf ergab: Es funktioniert.

Einer der Trompeter spielt in den Kappler Eschmatten, die Klarinetten werden in Sexau und in der Molzhofsiedlung geblasen, die Flöte erklingt in Zarten, und der Dirigent sitzt in Albstadt: So läuft das, wenn der mvkappel online probt. Via Internet-Plattform haben sich die Musikerinnen und Musiker dafür zusammengeschaltet.

Dirigent Fabian Grabert begrüßt auf dem Bildschirm die Runde live aus seinem Musik-Studio auf der Schwäbischen Alb, freundliches Geplauder und manches lockere Wort hin und her, bis es heißt: „Wir starten jetzt mal mit der klingend B-Dur-Tonleiter". Und man sieht's auf den vielen kleinen Bildschirmausschnitten, alle setzen ihre Instrumente an und legen los.

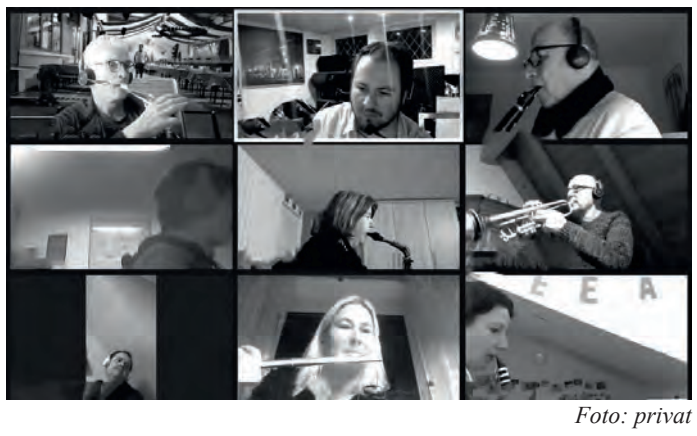
Foto: privat

Renaissancemusik via Internet

„Macht die Mikrofone aus, spielt es für euch", ist Graberts Rat. Überhaupt, gegenseitig hören werden sich die Musikerinnen und Musiker beim Spielen nicht. Das störungsfrei zu ermöglichen, gibt die Technik derzeit nicht her. Statt dessen begleiten sie jede und jeder für sich mit ihren Instrumenten die Aufnahme der Renaissance-Suite von Tielman Susato, die Grabert in das virtuelle Treffen einspielt.

Drumherum gibt es Tipps vom Dirigenten („Takt 10 dann lauter werden!"). Grabert erklärt die Musik, zählt ein, fragt nach, wie es läuft. „Super", hört man als Antwort. „Und es ist einfach der Anlass", sagt ein Musiker hinterher, „das Instrument wieder hervorzuholen". Auch wenn das Musizieren „schon schöner" sei, wenn man nebeneinander sitzt, fügt er noch hinzu.

Künftig regelmäßige Proben online

Das werden wohl alle so sehen an diesem Abend, dem weitere folgen werden. Eine gute Stunde dauert die virtuelle Probe, zwischendurch wird geredet und gelacht, und der Dirigent schmunzelt: „Ich bin vielleicht deshalb so entspannt, weil ich euch ja nicht gehört habe". Dafür haben es vielleicht die Nachbarn der zugeschalteten Musikerinnen und Musiker wahrgenommen. Denn normalerweise wird abends ja nicht daheim mit entsprechender Lautstärke geprobt, sondern dienstags in der Kappler Halle.

Deswegen sollen künftige virtuelle Proben auch früher beginnen, damit mehr mitmachen können. Die soll es regelmäßig geben, bis gemeinsame Proben in der Halle wieder erlaubt sind. Und bis das wieder möglich ist, was sich einer der Musiker am Schluss der Videokonferenz mit einem Augenzwinkern wünscht: „Und jetzt an den Stammtisch, oder?"

Wer beim mvkappel mitmachen möchte: Das ist jederzeit möglich. Informationen unter www.mvkappel.de. Kontakt: info@mvkappel.de.

Landtagswahl:

Freie Wähler organisierten Online-Podiumsdiskussion

Kirchzarten/Freiburg *(de.)* Pandemie-bedingt sind Präsenzveranstaltungen mit vielen Menschen derzeit nicht möglich, deshalb findet der Wahlkampf zur Landtagswahl mit vielen Online-Veranstaltungen statt – das ist Neuland für alle Parteien, sind sie doch zu Wahlkampfzeiten den direkten Kontakt zu den Menschen gewohnt. Vergangenen Donnerstag organisierten die Freien Wähler Freiburg eine Online-Podiumsdiskussion mit den Kandidaten der Wahlkreise Freiburg I und II. Alle Kandidat*innen bekamen die Möglichkeit, sich und ihre Schwerpunktthemen vorzustellen. Für den Wahlkreis Freiburg I waren es Pascal Blank/Die LINKE, Daniela Evers/Bündnis 90/Die Grünen, Johannes Gröger/Freien Wähler, Manuel Herder/CDU, Marianne Schäfer/FDP und Jennifer Sühr/SPD:

Pascal Blank studiert aktuell an der Albert-Ludwigs-Universität Waldwirtschaft und Umwelt, Klimatologie und Meteorologie. Deshalb liegt ihm auch neben Bekämpfung von Armut und Ungleichheit das Thema Klimaschutz sehr am Herzen.
Für die Rechtsanwältin **Daniela Evers** steht der Klimaschutz ebenfalls an erster Stelle. Als langjährige Gemeinderätin in Titisee-Neustadt will sie den kommunalpolitischen Blickwinkel in die Landespolitik einbringen. Sie macht sich außerdem stark für Migration und Integration.
Johannes Gröger, Rechtsanwalt und Honorarprofessor sitzt seit vielen Jahren für die Freien Wähler im Gemeinderat der Stadt Freiburg. Es sei an der Zeit, dass die Freien Wähler als starke kommunalpolitische Kraft in den Gemeinderäten auch im Landtag vertreten sind, damit die Kommunalpolitik dort eine Stimme erhält.
Manuel Herder will den Mittelstand fördern, er sei das Rückgrat unserer Gesellschaft. Als Familienvater sieht er auch alles, was Bildung angeht. Darüber hinaus liegt ihm die CO2-Sanierung des blauen Planeten am Herzen.
Marianne Schäfer ist Elektroingenieurin und will die Digitalisierung vorantreiben. Insgesamt steht sie für die liberalen Fortschrittskräfte in unserer Gesellschaft.
Die Sozialarbeiterin und Kreisrätin **Jennifer Sühr** sieht ihre Schwerpunkte bei der Familienpolitik. Für Familien spiele Bildung und Wohnen eine ganz zentrale Rolle.

Über die Chatfunktion konnten die Zuschauer sich einbringen und Fragen stellen. In der Diskussion mit allen zehn Kandidaten der Wahlkreise Freiburg I und II ergaben sich spannende Fragen:

Wie ernst ist es den Parteien mit dem Klimaschutz?

Alle Kandidaten haben den Klimaschutz auf ihrer Agenda. Pascal Blank hält das jedoch für unglaubwürdig. Die Parteien, die in der Regierungsverantwortung stehen, hätten versagt. Gerade der grüne Ministerpräsident hätte nichts kapiert und vor kurzem noch Verkaufsprämien für Verbrenner beschließen wollen. Die grünen Kandidatinnen verwiesen hingegen auf die Erfolge der grün-schwarzen Landesregierung. Baden-Württemberg hätte das fortschrittlichste Klimaschutzgesetz. Sie hätten in den vergangenen Jahren, die sie in der Regierungsverantwortung sind, viel erreicht. Unbestritten sei aber auch, dass die Anstrengungen verstärkt werden müssten, um die Pariser Klimaziele zu erreichen. Manuel Herder ist überzeugt davon, dass die CDU Ökologie kann. Bodensee und Rhein befanden sich vor Jahrzehnten in einem katastrophalen ökologischen Zustand. Ihre erfolgreiche Sanierung sei auch der CDU zu verdanken! Außerdem sei Klimaschutz nur international möglich und da würde Deutschland eine führende Rolle einnehmen.
Für die SPD-Kandidatinnen muss der Ausbau der erneuerbaren Energien viel entschiedener vorangetrieben werden, um Klimaneutralität zu erreichen. Sie fragen sich, warum der Ausbau der Windkraft in Baden-Württemberg unter grün-schwarz nahezu zum Erliegen kam.

Digitalisierung

Die Corona-Krise zeigt, dass die flächendeckende Digitalisierung in Deutschland zu wünschen übrig lässt. Auch das sehen alle Parteien so, doch es sind vor allem die Freien Wähler und die FDP, die schneller vorangehen wollen. Die Digitalisierung müsse Chefsache werden, so Gröger.

Umgang mit der Pandemie

Die SPDlerinnen fragen sich, warum das Innenministerium, das die Kompetenz und Kapazität hätte, nicht mehr in das Pandemie-Krisenmanagement einbezogen wird und wünschten verlässlichere Informationen, was die Schulöffnungen angeht. Für Gröger ist es wichtig, dass der Staat auf kommende Pandemien vorbereitet ist, denn Corona werde nicht die letzte Pandemie bleiben. Man müsse auch Globalisierung neu denken und Lieferketten überdenken. So sieht das auch Evers. Deshalb will sie, dass die Infrastruktur von Produktion von Gesundheitsprodukten hier vor Ort gefördert wird.

Fazit:

Online-Podiumsdiskussionen sind eine gute Möglichkeit, in Corona-Zeiten die Kandidaten des Wahlkreises näher kennenzulernen. Der Start war jedoch etwas holprig. Sowohl Technik als auch Moderation sind noch ausbaubar. Die Redezeiten waren vor allem zum Ende hin nicht gleichmäßig verteilt – da hätte die Moderation eingreifen müssen. Ungünstig auch, dass die Bewerber beider Wahlkreise eingeladen waren. Für Zuschauer wäre es überschaubarer gewesen, wenn sich ihnen nur die Kandidaten des eigenen Wahlkreises vorgestellt hätten.

FIS Ski Cross Weltcup abgesagt

Feldberg *(dt.)* Große Enttäuschung bei Sportlern, Veranstaltern und den rund 200 freiwilligen Helfern: Aufgrund widriger Witterungsbedingungen mussten sämtliche geplanten Rennen des Audi FIS Ski Cross Weltcups am Feldberg abgesagt werden. Tauwetter mit Regen und Sturmböen und schließlich dichter Nebel machten eine Austragung der für Samstag und Sonntag geplanten Wettkämpfe unmöglich. Für den unermüdlichen Einsatz der Kursbauer und Helfer sprachen sowohl die Sportler als auch der Deutsche Skiverband (DSV) ein großes Lob aus.

Dreisamtäler | Nächste Ausgabe am 10. Februar | Sonderseite: „Die Ausbildungs-Offensive" | www.dreisamtaeler.de | Telefon: 07661-3553 | Dreisamtäler

Digitale Veranstaltungen zur Landtagswahl

Online-Podiumsdiskussion mit fünf KandidatInnen

Freiburg *(dt.)* Mit Blick auf die Landtagswahl werden Online-Podiumsdiskussionen zu unterschiedlichen Themen mit fünf KandidatInnen angeboten:

Brennglas Pandemie: Faire Pflege und Gesundheitsversorgung im Ländle

Bereits vor Corona waren die Arbeitsbedingungen für Pflegende sowie der Personalmangel in diesem Bereich eklatant. Durch die Pandemie kann das nicht mehr unter den Teppich gekehrt werden und sich niemand mehr aus der Verantwortung stehlen. Die "Initiative faire Pflege" will wissen, wie sich unterschiedliche Parteien zum Thema positionieren. Moderiert wird das Gespräch von Stella Lueneberg, freie Journalistin des SWR. Eingeladen sind die Landtags-KandidatenInnen Daniela Evers (GRÜNE), Imke Pirch (LINKE), Marianne Schäfer (FDP), Manfred Herder (CDU) und Jennifer Sühr (SPD). Um an der Veranstaltung teilzunehmen, ist eine Anmeldung über bsb@esa-dioezesanstelle.de erforderlich. Die Veranstaltung findet am Donnerstag, 4. Februarr, 19.00 - 21.00 Uhr statt.

SPD: „Morgenmacher-*innen gesucht"

In einer globalisierten Welt sucht sich das soziale Leben neue Formen. Doch wie gelingt es, die regionale Wertschöpfung vor Ort zu erhalten? Welche Bedingungen müssen vorliegen, damit sich die BürgerInnen auch in Zukunft ehrenamtlich einbringen und zu „MorgenmacherInnen" werden? Über diese Themen spricht die SPD-Landtagskandidatin des Wahlkreises Freiburg I zusammen mit den KandidatInnen der Wahlkreise Waldshut und Lörrach, Dr. Peter Schallmayer und Hanna Bernbach. Als Experten für Veränderungsprozesse im ländlichen Raum haben sie Thomas Hann eingeladen. Das Gespräch findet am Freitag, 5. Februar, 19 Uhr statt, Zugangsdaten via Zoom: https://us02web.zoom.

SPD: Das Wichtige jetzt: Kommen die Corona-Hilfen an?

Olaf Scholz, Bundesfinanzminister und SPD-Kanzlerkandidat, im Gespräch mit den Landtagskandidatinnen der Wahlkreise Freiburg I und II, Jennifer Sühr und Gabi Rolland

Die Corona-Pandemie begleitet uns nun seit einem Jahr und schränkt alle in unserem Alltag ein. Besonders betroffen sind die Bereiche von Dienstleistungen, Handel und Industrie oder im Tourismus sowie im Gesundheits- und Sozialwesen. Inhaber*innen und Selbstständige leiden darunter, dass ihre Geschäfte, Restaurants oder Konzerthallen und Clubs geschlossen bleiben müssen, viele Beschäftigte fürchten um ihre Anstellungen.

Olaf Scholz hat als Finanzminister in der Bundesregierung dafür Sorge getragen, dass mit den umfangreichsten Finanzhilfen in der Geschichte der Bundesrepublik die Wirtschaft stabilisiert wurde. Die Corona-Hilfen werden kontinuierlich nachjustiert und erweitert, zuletzt mit der Überbrückungshilfe III und der Neustarthilfe für Soloselbständige.

Doch kommt diese Corona-Hilfe überall an, wo sie dringend benötigt wird? Gibt es Bereiche, die bislang zu wenig oder noch gar nicht berücksichtigt wurden? Welche Lehren werden aus der Pandemie gezogen? Und last but not least: Wie steht es um die Zukunft von Baden-Württemberg und insbesondere Freiburg als Wissenschaftsstandort?

Die Landtagskandidatinnen Jennifer Sühr und Gabi Rolland diskutieren darüber mit Olaf Scholz, Vizekanzler, Bundesfinanzminister und SPD-Kanzlerkandidat. Über die Chatfunktion können sich die Teilnehmer in die Diskussion mit einbringen und Fragen stellen. Die Veranstaltung findet am Dienstag, 9. Februar, 16.30 - 18.00 Uhr statt. Der Zugang ist über www.jennifer-suehr.de möglich.

CDU-Online-Gespräch

„Was kann man aus CO2 machen?"

Darüber unterhält sich der CDU-Landtagskandidat Manuel Herder mit Professor Ingo Krossing von der Université de Lausanne, Schweiz/ Universität Freiburg am Freitag, dem 12. Februar, um 19.30 Uhr. Einloggen ist möglich über live.manuel-herder.de

Lupenmaxx GmbH

- Anzeige -

Neuaufstellung der Geschäftsleitung

Kirchzarten *(dt.)* Die Lupenmaxx GmbH, Europas führender Anbieter von Werbelupen, trennt sich zum Jahresende von seinen bisherigen beiden Mit-Geschäftsführern und Gesellschaftern.

Nach 13-jähriger Zusammenarbeit verlassen Andrea und Hansjörg Goldschmidt die Lupenmaxx GmbH auf eigenen Wunsch, um sich anderen Herausforderungen zu stellen. „Wir waren immer ein gutes Team", so Max Speth, die treibende Kraft hinter Lupenmaxx, „und ich wünsche beiden alles Gute für die Zukunft".

Max Speth ist seit 1. Januar 2021 alleiniger Gesellschafter und Geschäftsführer der Lupenmaxx GmbH. „Jetzt ist wieder überall 100 Prozent Lupen-Max drin, wo Lupenmaxx drauf steht".

Ans Aufhören denkt er übrigens noch lange nicht. „Dazu macht das Ganze einfach immer noch zu viel Spaß".

Foto: privat

Kräutertees bringen 1.000 Euro für die Freiburger Kinderklinik

Baldenweger Hofladen half Brigitte Heizmann beim Verkauf in „kontaktarmen“ Corona-Zeiten

Kirchzarten *(glü.)* Seit vielen Jahren geht die Kirchzartenerin Brigitte Heizmann einem überaus gesunden – und sozialen – Hobby nach. Sie sammelt bis zu zwölf verschiedene Kräuter in der Schwarzwald-Natur, die sie mit im Garten wachsenden Pflanzen ergänzt. Aus Brennnessel, Pfefferminze, Schafgarbe, Birken-, Himbeer-, Erdbeerblättern oder Löwenzahn, Holunderblüten und manch anderem Kraut mischt sie die verschiedensten „Brigitte's Haustees“. Es verstehe sich von selbst, erklärt die begeisterte Kräuterexpertin, dass sie nur dort Kräuter sammle, wo weder gespritzt noch gedüngt werde. Eifriger Sammelbegleiter ist ihr Ehemann Dieter, der ihr auch eigens eine Schneidemaschine baute, mit der sie die vielen Kräuter vorm Trocknen zerkleinert.

Auf den liebevoll gestalteten Aufklebern der verschiedenen Teebeutel gibt sie die Mischung an und erklärt gerne, für welches Unwohlsein der Tee geeignet wäre. Ergänzend stellt Brigitte Heizmann mit Olivenöl oder Schnaps auch heilende Tinkturen her. Normalerweise verkauft sie ihre gesunden Produkte auf Hobbymärkten, Hocks oder Openair-Veranstaltungen. Da das im Corona-Jahr alles nicht möglich war und die Fülle ihrer Sammelleidenschaft nicht nur über Privatkunden zu veräußern war, kam sie als treue Kundin vom Hofladen auf dem Baldenweger Hof auf die Idee, deren Chefin Manuela Hug zu fragen, ob sie ihre Produkte im Laden zum Verkauf ausstellen könne. Da der Erlös auch diesmal wieder für einen sozialen Zweck bestimmt war, erklärten Manuela und Bernd Hug sich sofort zur Unterstützung bereit – und in wenigen Wochen waren über 300 Teetüten verkauft.

Brigitte Heizmann ist Bernd Hug, der mit seiner Ehefrau den Baldenweger Hof betreibt, dankbar für die Verkaufsunterstützung ihrer Kräuter im Hofladen. *Foto: Gerhard Lück*

Diesmal hatte sich Brigitte Heizmann, die den Hug's für ihre Hilfe unendlich dankbar ist, zu einer Spende von immerhin 1.000 Euro an die Freiburger Kinder- und Jugendklinik entschieden. „Dabei war mir wichtig“, erklärte sie, „dass meine Spende direkt der Betreuung der kleinen Patienten im Alltag auf den Stationen während dieser Corona-Zeit zugutekommt.“ In einem Dankesbrief bestätigt Prof. Charlotte Niemeyer, Vorsitzende der Initiative der Kinder- und Jugendklinik, ihr das: „Gerade jetzt, wo für unsere kranken Kinder vieles wegbricht und sie in ihrem Alltag ganz persönlich vom Fehlen des Unterrichts, aber auch einem Teil der medizinischen Begleitung getroffen sind, sind die verlässlichen Unterstützer so unendlich wertvoll. Mit Ihrer Hilfe können wir unsere kleinen Patienten bestmöglich begleiten.“ Brigitte Heizmann freut sich sehr über Niemeyers Brief: „Das ist Lohn für unsere Arbeit und ein kleiner Beweis, dass wir das Geld an den richtigen Platz gegeben haben.“ Und Dieter Heizmann ergänzt: „Der Brief macht Mut für die kommende Kräutersaison.“

Praxis Tafel

Häusliche Kranken & Seniorenpflege
Verleih von Hausnotrufgeräten
PFLEGE mobil
• Pflege zu Hause - individuell & zuverlässig
• 24-Std. Rufbereitschaft, Hausnotruf
• Patientenbetreuung ausschliesslich durch exam. Pflegepersonal
• Alle Pflege- & Krankenkassen
• Kostenfreie Beratung
79252 Stegen • Hirschenweg 6 • Tel. 07661/91 24 61 • www.pflegemobil.info

Wir freuen uns, mit Herrn
Dr. Gert Krieg
einen sehr versierten Kollegen in unserem Praxisteam begrüßen zu dürfen.
Dres. N. Struß und S. Obrecht-Struß • Zahnärzte
Günterstalstraße 11-13, 79102 Freiburg, Tel. 0761-73236
www.zahnaerzte-struss.de

Tatort-Gottesdienste

Kirchzarten/Stegen *(dt.)* Tatort führt in die dunkle Welt der Verbrechen. Auch die Bibel hat ihre "Fälle", deckt Verbrechen auf, fragt nach Motiven und stellt die Frage, welche Strafe gerecht ist. In zwei Gottesdiensten stellen die Pfarrer Philipp van Oorschot und Friedrich Geyer Tatort-Fälle der Bibel vor:

"Politisch verurteilt" ist Thema von Pfarrer van Oorschot am 7. Februar um 10.00 Uhr im Evangelischen Gemeindezentrum Kirchzarten, eine Woche später zur gleichen Zeit im Ökumenischen Zentrum in Stegen.

Mit "Ehebruch, Macht und Mord" beschäftigt sich Pfarrer Geyer in den Gottesdiensten jeweils um 18.00 Uhr, am 7. Februar im Ökumenischen Zentrum Stegen, am 14. Februar im Evangelischen Gemeindezentrum Kirchzarten.

Es sind die ersten Gottesdienste, nachdem zum Infektionsschutz ab Ende Dezember in Kirchzarten und Stegen keine evangelischen Präsenz-Gottesdienste angeboten wurden. Vorsicht bleibt geboten, deshalb gelten immer noch die Schutzkonzepte. Dazu gehören die Maske nach Norm FFP2, ersatzweise eine OP-Maske. Das Schutzkonzept beinhaltet, dass die Maske während des Gottesdienstes getragen werden muss.

Weiterhin sind unter ekidreisamtal.de Gottesdienste und andere Impulse, auch aus dem Dreisamtal, angeboten.

Gemeinsam für den Frieden.
Danke für Ihe Hilfe!
www.volksbund.de/sammlung
VOLKSBUND

„Impulse in der Fastenzeit“

Seelsorgeeinheit Dreisamtal lädt zum „Geistlichen Übungsweg“

Kirchzarten *(glü.)* In der am Aschermittwoch beginnenden sechswöchigen Fastenzeit bietet die Seelsorgeeinheit Dreisamtal einen „Geistlichen Übungsweg“ an. Er ist ein Angebot, diese Wochen bewusster zu erfahren und den Glauben zu vertiefen. Das Begleitheft für Exerzitien im Alltag, das vom Bistum Passau erstellt wurde, soll dabei unterstützen. Sein Thema lautet „Im Einklang sein – Impulse zum Sonnengesang des Franz von Assisi“. Mit biblischen Texten, Gedanken und praktischen Übungen wird Gott als Schöpfer, die uns anvertraute Schöpfung und der Umgang damit in den Mittelpunkt gestellt.

Leider können wegen Corona die in den vergangenen Jahren hilfreichen wöchentlichen Gesprächsgruppen nicht stattfinden. Als Zeichen der Verbundenheit untereinander bietet Zita Heitz einen wöchentlichen Begleitbrief an, der das Wochenthema nochmals aufgreift. Weitere Ideen zum Austausch könnten auch Telefonate oder Kontakte über sonstige digitale Medien in eigener Verantwortung sein. Interessenten sollten sich bis zum 17. Februar telefonisch bei Angelika Schweizer (Tel. 07661 9892751) oder per Mail unter gemeindeteam-oberried@kath-dreisamtal.de anmelden. Wer den wöchentlichen Brief erhalten möchte, müsste das bei der Anmeldung angeben. Das Begleitheft wird allen zugeschickt. Der „Geistliche Übungsweg“ wird vom Vorbereitungsteam mit Rebecca Hahlbrock, Zita Heitz, Angelika Schweizer, Ursula Steiert und Johanna Vogel begleitet.

Bibeltreff

Freiburg *(dt.)* Der Bibeltreff Dreisamtal zum Thema "Roter Faden durch die Bibel" findet am Sonntag, 31. Januar, als gottesdienstliche Veranstaltung um 18.00 Uhr in der Liebenzeller Mission, Luisenstr. 8 in 79098 Freiburg statt. Die Corna-Maßnahmen werden beachtet. Eine vorige Anmeldung bei bei Martin und Oslinde Ernst, Tel.: 07661 / 7023, ist wünschenswert aber nicht erforderlich, da wir einen großen Raum zur Verfügung haben. Parkplätze sind für die Dauer der Veranstaltung ab 17:45 Uhr vorhanden. Nähere Infos unter: https://www.geo-exx.com/html/bibeltreff_dreisamtal.html.

„Über Gott und die Welt“

Online-Themenreihe der Gemeinde dreisam3

Freiburg *(es.)* Zu einer Themenreihe „Über Gott und die Welt“ lädt die Evangelische Gemeinde dreisam3 vom Mittwoch, 10. Februar bis Mittwoch, 31. März, an acht Mittwochabenden ein. Beginn ist jeweils um 19.00 Uhr - Coronabedingt als Online-Meeting per ZOOM.

Die Reihe führt in die Grundlagen des christlichen Glaubens ein: Was glauben Christen? Wie stellen sie sich Gott vor? Wie kann man Gott erleben? Und was bedeutet Christsein für den eigenen Lebensstil? Mit Impuls-Referaten, Bibeltexten und persönlichen Statements werden Zugänge zum Glauben gezeigt und eine offene Auseinandersetzung angeregt. Die Abende beziehen sich aufeinander, die Teilnahme an einzelnen Terminen ist aber möglich. Die Leitung der Themenreihe liegt bei Norbert Aufrecht, Diakon und Mitglied der Gemeindeleitung.

Die Teilnahme ist kostenlos. Um Anmeldung an gottundwelt@dreisam3.de wird jeweils bis zum Vortag gebeten.

FAIR ways Förderpreis

70.000 Euro für gesellschaftliches Engagement in der Region

Freiburg *(hr.)* Gemeinsam mit 13 regionalen Unternehmen schreibt der SC Freiburg zum zehnten Mal den FAIR ways Förderpreis aus, der dieses Jahr mit 70.000.- Euro dotiert ist.

Seit seiner ersten Vergabe im Jahr 2012 hat sich der FAIR ways Förderpreis zu einem bedeutenden Sozialpreis in Südbaden entwickelt und wird jährlich sowie in Teilbeträgen an gemeinnützige Institutionen aus der Region vergeben, die sich wie der Sportclub in den Bereichen Bildung, Bewegung, Umwelt und Solidarität engagieren.

Im Bereich Bildung: Engagement für einen Zugang zu Aus- und Weiterbildung, insbesondere für sozial benachteiligte Menschen und Gruppen. Zum Thema Bewegung, zu Engagement für die Förderung von Sportbegeisterung und die Unterstützung eines sozialen und solidarischen Verhaltens. Im Bereich Umwelt, zu Engagement für einen schonenden und nachhaltigen Umgang mit Ressourcen und unter dem Motto Solidarität, das Engagement für den Abbau von Barrieren, Integration sowie Toleranz und/oder gegen Diskriminierung im Allgemeinen und Rassismus im Besonderen.

In den vergangenen neun Jahren konnte insgesamt eine Fördersumme von 455.000.- Euro für über 100 gemeinnützige Projekte in der Region zur Verfügung gestellt werden. Die Bewerbung für den FAIR ways Förderpreis 2021 ist ab sofort möglich. Weitere Informationen und die Bewerbungsunterlagen gibt es auf der Website des SC Freiburg, www.scfreiburg.com.

Vum Wunderfitz

Mr kann s nit herschwätze

Theorie, Prognose, Maßnahme, Impfstoffmangel un-Gerangel, Demonstratione, Einzelbegehrlichkeite un alles überschniidet sich im Mediedschungel un Meinungssalat, Daag für Daag. Immer öfter folge sich widersprechendi Fakte un entsprechendi Schlussfolgerunge innerhalb vun wenige Stunde. Mir hangle uns als wittersch durchs Verlautbarungs- un Vertröschtungsdickicht und Ermahnunge zur Geduld sin längscht inflationär. Hoffe un abwaarte aber au d Angscht, dasses eim doch noch verwitscht. Dezu kumme d Hiobsbotschafte uss de Wirtschaft. Du weisch bald nimmi, was wem anlaschte, was wem glaube. Mir bräuchte endlich konsequenti Strategie und verbindlichi Regle, meint ä Sozialpsycholog, het aber kei einzigi konkret vorgschlage. Herschwätze kammer s End vun de Pandemie nit.

I freu mi jede Daag, wenn ä Buer mit em Traktor bi mir am Huus vorbei uff de Acker fahrt, einer vun denne viele Mensche – Ärzt, Krankeschwestere, Pfleger, Laschtwagefahrer, Lehrerinne, Frisöre, Musiker, Schauspieler und, und, und – wo de Alldaag am Laufe un d Freud am Lebe uffrecht halte. Hoffentlich dürfe au anderi bald widder debii sii.

Stefan Pflaum

Veranstaltungen im Dreisamtal

04. Februar 2021 Do.

● KIRCHZARTEN/BURG **Kreativnachmittag im Haus Demant** Aktives und kreatives Gestalten im Haus Demant, in der Malwerkstatt, im Garten und am Kaffeetisch für alle mit Erika Graf um 13.15 Uhr Infos bei Christel Kehrer: 07661/90 53 12.

● FREIBURG **Online-Infoabend Realschule Montessori Zentrum ANGELL** Realschule und Gymnasium des Montessori Zentrum Angell veranstalten um 19.30 Uhr, einen Online-Infoabend. Infos zur Anmeldung: Der Infotermin erfordert eine vorherige Online-Anmeldung. Diese finden Interessierte unter www.angell-montessori.de.

05. Februar 2021 Fr.

● KIRCHZARTEN/BURG **Offener Freitags-Treff mit Spielenachmittag** Senioren sind um im Haus Demant um 13.30 Uhr zum Spielenachmittag herzlich willkommen. Weitere Infos dazu erteilt: Liselotte Tritschler, Telefon 07661/999 05

● OBERRIED **Wochenmarkt in der Klosterschiire** von 15.00 bis 18.00 Uhr werden Produkte aus der Region in der Klosterschiire angeboten. Veranstalter: Gemeinde Oberried.

TAXI SCHERRER
• Krankentransporte
• Fahrten zu Bestrahlungen
• Dialyse-Fahrten
• Fahrten für alle Anlässe bis 8 Personen
• Taxigutscheine
In Kirchzarten und im Dreisamtal
Inh. Carsten Schölzke e.K.
0 76 61 / 91 21 21

06. Februar 2021 Sa.

● KIRCHZARTEN **Ponysparziergang auf der Fancy-Farm** Geführte Ausritte von 10.00 bis 12.00 Uhr auf dem Schütterleshof, Am Pfeiferberg 4. Kosten: Kinder, Jugendliche: 15 Min. 15.- Euro/30 Min. 25.- Euro. Wegen Corona nur Einzelperson oder als Familie mit Anmeldung bei Ute Harre Tel.: 0171/4479 607 möglich.

08. Februar 2021 Mo.

● KIRCHZARTEN **Lama Trekking** Die Wanderung ab Ruhbauernhof mit den Lamas dauert ca. 2 - 3 Stunden mit einer Vesperpause. Treffpunkt: Ruhbauernhof, Dietenbach 9. Nur als Familie buchbar Kosten: 70.- Euro, inkl. kleinem Vesper. Uhrzeit nach Vereinbarung. Anmeldung bei Fam. Maier Tel.: 07661/619 20.

09. Februar 2021 Di.

● KIRCHZARTEN/BURG **Bewegung, Entspannung und Spiele für ALLE** findet um 13.30 Uhr im Haus Demant, Generationenhaus der Begegnung, Höfener Straße 109 statt. Weitere Infos bei Liselotte Tritschler Tel.: 07661/999 05.

App "Too Good To Go"

Wertvolle Lebensmittel retten

Freiburg *(dt.)* Seit dem 1. Februar 2021 ist Schwarzwaldmilch am Standort Freiburg Partner von „Too Good To Go“. Mit Hilfe dieser App für „Lebensmittelretter“ können Waren, die ansonsten aufgrund der kurzen Rest-Haltbarkeit entsorgt werden müssten, kurzfristig Abnehmer finden. Hochwertige Schwarzwaldmilch-Produkte, die nicht mehr in den Lebensmittelhandel können und nicht an gemeinnützige Organisationen gehen, werden nun Selbstabholern über die App „Too Good To Go“ im Milchladen, Haslacher Str, 12 angeboten.

„Too Good To Go“ wurde 2015 mit dem Ziel gegründet, die Lebensmittelverschwendung zu reduzieren. In Deutschland wird „Too Good To Go“ aktuell von mehr als 4,6 Millionen Menschen genutzt, fast 6.000 Partnerläden beteiligen sich daran und es wurden bereits über 6 Millionen Portionen vor der Entsorgung gerettet.

Foto: privat

In der vergangenen, noch schneereichen, Woche lud das Kinder- und Jugendbüro Kirchzarten zu einem Schneemann-Schneefrau-Schneetier-Wettbewerb ein. Die im Schnee entstandenen Kunstwerke mussten fotografiert und an die Jugendsozialarbeiter gemailt werden. Immerhin beteiligten sich 16 Kinder. Die Jury des Kinder- und Jugendbüro wählte drei Gewinner und einen Sonderpreisträger für das „süßeste Schneewesen“ aus. Gewonnen haben Noemie aus Neuhäuser mit einem sehr präzise gebauten Schneemann mit großzügiger grüner Frisur und Blätterschnurrbart (l.), Lovis aus Kirchzarten mit einem Schneekellner und einem Schneegast und Tabea und Mia aus Kirchzarten mit einer sehr süßen Schneefamilie (r.). Der Sonderpreis ging an Jael und Iven aus Kirchzarten. Die Schneewesen aller Wettbewerbsteilnehmer können auf der Homepage www.jugendarbeit-kirchzarten.de unter Projekte angeschaut werden. „Wir haben uns sehr gefreut über die wunderschönen, sehr kreativen und detailreichen Schneewesen, die uns zugeschickt wurden“, so Martina und Flo vom Kinder- und Jugendbüro. „Dabei waren wunderbare Tiere wie Elefanten, Kaninchen, Hunde, aber auch sehr pfiffige Schneemenschen.“ *glü/Fotos: Privat*

Jetzt anmelden!

Füchsle-Camps des SC Freiburg

Freiburg *(hr.)* 25 Fußball-Freizeiten, 1.500 Teilnehmer und ein Ziel: gemeinsam Spaß am Fußball haben. In den Oster-, Pfingst-, Sommer- und Herbstferien veranstaltet der SC Freiburg in Zusammenarbeit mit regionalen Amateurvereinen wieder Füchsle-Camps für Mädchen und Jungen der Jahrgänge 2008 bis 2013. Im Mittelpunkt der dreitägigen Fußball-Freizeiten stehen Trainingsinhalte nach dem Kinderfußball-Konzept des SC Freiburg, Wertevermittlung und der Spaß an der Bewegung.

Camps im Verbreitungsgebiet des Dreisamtälers sind in den Osterferien vom 1. bis 3. April bei der SpVgg Buchenbach, in den Pfingstferien vom 27. bis 29. Mai bei den SF Oberried sowie in den Sommerferien vom 6. bis 8. September beim SV Todtnau. Weitere Termine und nähere Informationen sowie Anmeldung auf www.scfreiburg.com/node/69363.

Die Einheiten werden von Trainern des SC Freiburg betreut. Die Teilnahme kostet 135.- Euro, ermäßigt 120.- Euro. Im Teilnehmer-Paket enthalten ist die dreitägige Betreuung in Kleingruppen, ein Füchsle-Camp-Trikot, ein Füchsle-Camp Ball, tägliches Mittagessen und Obst. Bei allem steht der Spaß der Kinder am Fußball im Mittelpunkt.

Ökumenische Gemeindebücherei Stegen

Stegen *(dt.)* Es ist bisher völlig unklar, wann die Gemeindebücherei Stegen wieder öffnen darf. Das Büchereiteam hat sich deshalb für die Leser ein Angebot überlegt. Gut erhaltene ausgemusterte und auch geschenkte Bücher stehen vor der Bücherei im OG des Ökumenischen Zentrums umsonst zur Abholung bereit. Sollte das Angebot gut angenommen werden, wird die Bücherei neue Bücher nachlegen. Wenn die Bücherei wieder geöffnet ist, wird sich das Team über freiwillige Spenden dankbarer Leser freuen.

Glück sind kleine Zauber

BUNDESVERBAND Kinderhospiz e.V.
www.bundesverband-kinderhospiz.de

Wir helfen Kindern, die nie erwachsen werden.

Spende jetzt:
IBAN DE03 4625 0049 0000 0290 33
BIC: WELADED1OPE

GOLDSCHMIEDE Helga Höfele

Altgold, Altschmuck, Silber
Zahngold (auch mit Zähnen)
Wohin damit?
Kostenlose Beratung und fachgerechte Bewertung.
Bei Ankauf sofort Bargeld!
Gerne helfe ich auch beim Sortieren Ihrer Schatzkiste.
Helga Höfele GOLDSCHMIEDE
Hauptstraße 20 · 79199 Kirchzarten
Telefon 0 76 61 - 90 52 58

PFLEGE NEU DENKEN

Sie haben Lust auf einen Arbeitgeber, der neue Wege geht und Maßstäbe setzt?
Schauen Sie sich auf unserer Homepage um,
Sie werden begeistert sein!

Wir freuen uns auf Sie als Teil unseres großartigen Teams!

Unsere Kundinnen und Kunden unterstützen wir dabei, möglichst unabhängig von professioneller Hilfe in der Pflege zu sein.

www.sozialstation-dreisamtal.de
info@sozialstation-dreisamtal.de • Tel. 07661-9868-0
Kirchliche Sozialstation Dreisamtal

Online-Infoabend

Realschule und Gymnasium Montessori Zentrum Angell

Freiburg *(es.)* Realschule und Gymnasium des Montessori Zentrum Angell lädt am Donnerstag, dem 4. Februar, um 19.30 Uhr, zu einem Online-Infoabend ein.

Das Lehrer- und Schulleitungsteam erläutert das pädagogische Konzept und informiert über das breite Profilangebot sowie das erweiterte Konzept der Ganztagsbetreuung. Individuelle Fragen können beim Online-Infoabend ebenfalls geklärt werden.

Infos zur Anmeldung: Der Infotermin erfordert eine vorherige Online-Anmeldung. Diese finden Interessierte unter www.angell-montessori.de. Die Teilnahme ist kostenlos.

- Anzeige -

Den ganzen Menschen mit seinen Selbstheilungskräften stärken!

Apotheke St. Gallus ist eine von acht AnthroMed-Apotheken in Deutschland mit Naturkosmetik-Praxis

Kirchzarten *(glü.)* Sie beschreibt sich selbst als „Apothekerin aus Leidenschaft“ und führt seit über sechs Jahren mit einem qualifizierten Team die Apotheke St. Gallus in Kirchzartens Fußgängerzone erfolgreich: Apothekerin Verena Müller. Dabei liegen ihre Schwerpunkte in nachhaltigen Therapiekonzepten und Produkten. Das können klassische wie homöopathische und naturmedizinische Arzneimittel sein. „Das Ziel meiner Arbeit ist es“, sagt die freundliche Gesundheitsexpertin, „den ganzen Menschen mit seinen Selbstheilungskräften zu stärken!“

Nach ihrem klassischen Pharmaziestudium entdeckte sie im beruflichen Alltag als Apothekerin die vielfachen Chancen der anthroposophisch erweiterten Pharmazie. Sie spürte deren Offenheit, die ihr die Anwendung der anerkannten Heilmethoden und Medikamente ermöglicht. Über einen Zeitraum von dreieinhalb Jahren bildete sie sich bei AnthroMed, dem Netzwerk der Anthroposophischen Medizin und Pharmazie, weiter und bekam jetzt für ihre Apotheke die Akkreditierung als „AnthroMed-Apotheke“, eine von nur acht Apotheken in Deutschland. Anthroposophische Pharmazie versteht sich als Naturwissenschaft im Sinne der Anthroposophie Rudolf Steiners. Der Mensch wird dort nicht nur als rein körperliches, sondern ein aus Körper, Geist und Seele und bestehendes Wesen betrachtet. „Und dieser ganzheitliche Ansatz fasziniert mich“, freut sich Verena Müller.

Drei Quellen würden ihre Apotheke St. Gallus besonders prägen: die konventionell naturwissenschaftlich geprägte Pharmazie, das ganzheitliche Natur- und Menschenverständnis und die geisteswissenschaftliche Erkenntnis vom ganzen Menschen. „Unsere Apotheke ist jetzt Mitglied des Qualitätsverbundes GAPiD, der Gesellschaft Anthroposophischer Pharmazeuten in Deutschland“, ist Verena Müller zu Recht stolz. „hier erhalte ich ganz viel Beratung unter Kollegen und neue Impulse.“ Anthroposophisch ausgebildete Apotheker versuchten, erklärt sie ihren Ansatz, die Gesundheit ihrer Kunden zu erhalten und bei Krankheit möglichst nebenwirkungsfrei zu behandeln. „Selbstverständlich ist deshalb“, so Müller, „dass wir Arzneimittel mit wenigen oder besser gar keinen Nebenwirkungen anbieten. Und dazu gibt es viele gute Präparate, deren Wirkstoffe aus der Natur entliehen sind.“

Doch nicht nur die Akkreditierung als „AndroMed-Apotheke“ zeigt die Innovationskraft der Apotheke St. Gallus. Die Integration einer Naturkosmetikpraxis ist ein weiterer Baustein auf dem Weg des ganzheitlichen Blicks auf den Menschen. Sobald die Corona-Einschränkungen für Kosmetikerinnen aufgehoben sind, öffnet im 1. Stock der Apotheke die Naturkosmetikerin Gabriela Missun ihre Praxis. Sie hat nach ihrer klassischen Kosmetikausbildung eine Zusatzausbildung zur „Dr. Hauschka Naturkosmetikerin“ sowie Fortbildungen zur ganzheitlichen Kosmetik und zu energetischen Methoden absolviert. Eine Besonderheit ihrer Behandlung ist die Lymphstimulation mit Pinseln. Doch das wird nach Öffnung ihre Praxis genauer erklärt. Bis dahin steht sie in der Apotheke St. Gallus gerne für Beratungen bereit.

Apothekerin Verena Müller leitet jetzt eine von acht AnthroMed-Apotheken in Deutschland und Gabriela Missun (v.l.) eröffnet in der Apotheke bald eine Naturkosmetikpraxis. *Foto: Gerhard Lück*

Dreisamtäler Immobilienmarkt

Vermietungen

1-Zi.-Whg. Stegen, 35 qm, 2. OG, Südbalkon, san. Bad, Küchennische, Miete: 450,- € kalt + ca. 80,- € NK, Tel.: 07661-988 73 27

Zi. in Demenz-Wohngemeinschaft zu vergeben, in Kirchzarten-Birkenhof. Anfragen + Informationen: www.labyrinth-freiburg.de, Tel.: 0151 - 59 09 35 79 (AB)

Zimmer in Burg-Höfen zur Mitbenutzung als Büro etc. an ruhige Nichtraucherin.
Kontakt: centaurea@posteo.de

Modernisierte 2,5-ZW-DG-Whg. Innerort KIZA ab 01. 03. zu verm. Küche/Boden/Türen/Tap. NEU, KM 995.-€ zzgl.200.-€ NK, Kontakt:guatemalareise@web.de

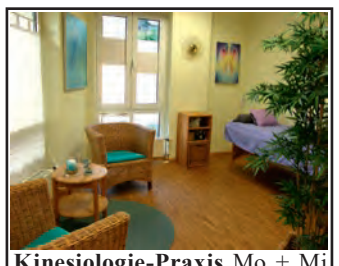

Kinesiologie-Praxis Mo + Mi zur Mitnutzung zu mieten ev. auch vollst.Übernahme in diesem Jahr Tel.: 07661 / 90 91 167

2-ZW Oberried, Souterrain, ca. 57 qm, EBK, Bad m. DU + Fenster, frei ab 1.3.2021., FBH, Fliesen, sep. Keller. 580.-€ KM, 150.-€ NK, 2 MM Kaution.30.-€ Miete Stellpl. opt. Kontakt an: mietwohnung.in.oberried@gmail.com. BJ 1994, ET Öl, EA V, EB76

Immobilien
An- und Verkauf

Junge Familie sucht Bauplatz/ Haus im Dreisamtal, Tel.: 0761 / 707 41 29 oder info@stage-ideenschmiede.de

Freundliches, ruhiges Paar im Ruhestand sucht 3-4-Zi.-Whg. im Dreisamtal zu kaufen ggf. zu Mieten. Zuschriften an den Dreisamtäler unter **Chiffre-Nr.: Z 210201**

Familie mit 2 Kindern sucht Wohnung, Haus oder Bauplatz in FR und naher Umgebung (10km) zum Kauf bis 750.000.- Euro. Tel. mobil: 0176.93174580

Freizeit Hütte/Grundstück von Freiburger Pärchen z. Kauf o. langfristiger Pacht gesucht. Gerne mit Wald, Wiese, Sonne u. Wasser, auch renov./san. - bed. im Schwarzwald bis 30 km um FR. Wir freuen uns auf Ihre Ideen. Viele Grüße aus Freiburg Luise & Bene 0151 - 29 19 00 00

Handwerker sucht Eigentum 1-3-Zi.-Whg., 0157-70 41 84 46

Suche zum Kauf 2-3-Zi.-Whg. mit Garten, ländliche Lage im Dreisamtal, Tel.: 0174 - 345 14 01

Zuhause gesucht, Familie m. 2 kl. Kindern sucht Haus o. Wohnung m. Garten o. Balk. z. Kauf. Ab 4 Z., 100 qm, bis 500.000.- €. Wir freuen uns: zuhause.fr.gesucht@posteo.de

Lehrerfamilie sucht Eigenh. Grundstück, Haus, oder Whg. Bitte alles anbieten. Prov. thilo114@gmx.de,Tel.01729159140

CAROLINA KREUZ
ENERGIEBERATUNG
Modernisierungskonzepte für Heizung und Strom, Photovoltaik-Beratung, Energieausweis, Sanierungsfahrplan, Fördermittelberatung KfW und Bafa
Alle Beratungen auch telefonisch möglich:
Telefon 0176 35 40 98 94
mail@carolinakreuz.de · www.carolinakreuz.de

Immobilien
An- und Verkauf

Brsg. Familie sucht Haus o. Baugrund, ruhig gelegen bis 850.000.-€., Tel.: 0176-3236 2347

Tel. 07661 / 3553
info@dreisamtaeler.de
Dreisamtäler

Mietgesuche

HP, Kinesiologin, vegan sucht neues zu Hause zum Wohnen und Praktizieren im Dreisamtal naturnah und hell 07661-9091167

Student (24 J.) sucht 1- bis 2-Zi.-Whg. zur Miete bis 550.-€ warm, Tel.: 0176 / 800 92 865

Junge Familie (Ärztin, Berater, Kind) aus Berlin möchten zurück in die Heimat. Einzug ab Mitte Juli-Sept. Wir suchen eine helle, min. 3,5 m2 Whng., vorzgsw. in/Nähe Vauban, Max. 1.450.-€ warm, Tel.: 0176 - 31430951, **Freiburgfamilie@gmx.de**

Ruhige 2-3-Zi.-Whg. gesucht Freiburger Angestellte (61) möchte ins Dreisamtal ziehen. Gern DG o. Maisonette. Tel.: 0173-6675557

Pflegefachfrau NR /ohne HT sucht wg. Eigenbed.Kündigung 2-Zi.-Whg, Tel.: 0175-567.5448

Bildender Künstler, 53, NR sucht 1,5-2,5 Zi-Wo in Frbg o. Umgebung. Gerne im Dreisamtal/ Hofsgrund o.ä. Tel: 01781974700 Freue mich über Rückmeldungen!

Geb. Kirchzartener sucht gepflegte 2-3-Zi.-Whg in Kiza. Öffentlich. Dienst, unbefr.AV, ledig, 29 Jahre, keine HT, Mobil: 0151 - 12 49 58 79, Mail:petervonderstrass@gmx.net

Erzieher 37, sucht 2-3 Zi.-Whg/ kl. Haus im Dreisamtal/FR-Osten. Gehobene Ausstattung nicht notwendig, gerne mit Garten und am Ortsrand / ruhige Lage, Tel.: 01577 - 14 12 099

Zertifikatslehrgang Office Manager/-in (VHS)

Kirchzarten *(vhs.)* Am Dienstag, 16. März, startet bei der VHS Dreisamtal um 18 Uhr der Kompaktkurs „Zertifikatslehrgang Office Manager/-in (VHS) - Der Praxiskurs für das Büro“ in Kirchzarten am Kirchplatz 3 mit den Kursleitern Andreas Reinhardt und Uwe Kuzmenko.

Angesprochen sind Arbeitnehmer, Arbeitssuchende, Um- und Neueinsteiger/-innen, die eine fundierte Ausbildung in den häufigsten genutzten Programmen der EDV-Arbeit im Büro wünschen.

Nach Kursabschluss sind die Teilnehmende in der Lage, das Office Programm individuell zu bedienen, Korrespondenzen nach DIN-Norm zu erledigen, komplexe Tabellen und Grafiken zu erstellen, Präsentationen vorzubereiten, Flyer und Plakate zu erstellen und das unabdingbare Dateimanagement um Daten praxisorientiert zu verwalten.

Der Kurs findet einmal wöchentlich statt und man erhält regelmäßig Hausaufgaben und Testfragen, die das erworbene Wissen vertiefen. Computergrundkenntnisse sind erforderlich. Mitzubringen sind ein Laptop und ein USB-Stick. Veranstalter dieses Kompaktkurses ist die VHS Dreisamtal. Falls die Lage es erfordert, kann der Kurs auch online angeboten werden, dafür bekämen die Teilnehmenden dann Hilfestellung. Anmeldung unter Tel.: 07661 / 5821. Die Kursgebühr beträgt 560.- € für 17 Termine, dienstags, ab 16.3.,18 - 21 Uhr.

Ein Info-Termin zu diesem Kompaktkurs findet am Dienstag, dem 2.3., 18 - 19.30 Uhr in Kirchzarten am Kirchplatz 3 statt. Um Anmeldung wird gebeten. Die Teilnahme am Infotermin ist gebührenfrei.

Kaffeemaschinen Werkstatt
Mo - Fr 8 - 16 Uhr | 07661 - 9796050 | 79199 Burg - Birkenhof | Burger Platz 1

Regio-Quiz „Dreisamtal“ brachte 4.000 Euro Spenden

Kirchzarten *(glü.)* Als der Freiburger Fuge-Verlag im November des letzten Jahres sein in vielen Regionen des Landes erfolgreiches Spielkonzept auch der hiesigen Region unter dem Titel „Wer kennt das Dreisamtal? Das Regioquiz“ widmete, hatte sein Herausgeber Michael Geiseler die Idee, zur Spende eines „Dreisamtalers“ aufzurufen. Autoren des Spieles, Verlag und Händler erklärten sich bereit, ihr Honorar für diese Aktion zu spenden. Ihr Ziel sollte sein, einen Spendentopf zu kreieren, aus dem bedürftige Familien aus dem Dreisamtal oder Menschen, die Corona bedingt privat in eine Notlage geraten sind, zu unterstützen. Mit Spendenboxen an den Verkaufsstellen wurden auch die Käufer zur Unterstützung aufgerufen. Der Lockdown im Dezember bremste diese Aktion unsanft aus.

Dennoch kamen laut Michael Geiseler 4.000 Euro zusammen, die nun als „stille Spenden in einer stillen Zeit“ an viele Betroffene z.B. als Hilfen bei notwendigen Anschaffungen in Corona-Zeiten verteilt wurden. Ihre Notlagen und Adressen seien ihm von Lesern des „Dreisamtälers“ oder direkt genannt worden. „Bei den Verkaufsstellen, und hier vor allem bei der Kirchzartener Bücherstube, Schreibwaren Bohny, Buchladen Rainhofscheune, Edeka Barwig, der Tourismusinfo Dreisamtal und Strudels Scheunenlädele“, so Geiseler, „die neben den Autoren des Spiels den Löwenanteil beigesteuert haben, möchte ich mich besonders bedanken.“ Das Spiel habe sich irre gut verkauft und von der limitierten Auflage seien nur noch wenige Exemplare im Verkauf verfügbar.

Die Spendenaktion „Dreisamtaler“ möchte Geiseler auch in diesem Jahr in irgendeiner Form fortsetzen. „Der Dreisamtaler soll ein Begriff für lokale Solidarität in Krisen werden“, so Michael Geiseler, „der regelmäßig Menschen in Not helfen kann.“ Martina Maier, Büroleiterin des „Dreisamtäler“, betont dazu ausdrücklich: „Auch wenn der Dreisamtaler eine enorme Namensgleichheit mit unserer Zeitung vorspielt, möchte ich betonen, dass wir mit solchen geplanten Spendenaktionen nichts zu tun haben.“

Michael Geiseler, Herausgeber des Regio-Quiz „Wer kennt das Dreisamtal“, spendete jetzt 4.000 Euro an bedürftige Familien aus seiner mit dem Verkauf verbundenen Aktion „Dreisamtaler“. *Fotos: Privat*

Tagespflege im Oskar-Saier-Haus Kirchzarten

Optimale Versorgung pflegebedürftiger Menschen

Kirchzarten *(rs.)* Evelin Zöller, langjährige Mitarbeiterin im „Oskar-Saier-Haus“ Kirchzarten, hat die Leitung der Tagespflege für Gäste im Pflegeheim des Caritasverbandes, Albert-Schweizer-Str. 5 in Kirchzarten übertragen bekommen. Nach zweijähriger Bauzeit konnte der Neubau eröffnet, seiner Bestimmung übergeben werde.

Andreas Hall – Bürgermeister der Gemeinde Kirchzarten: „Die neue Tagespflege leistet einen wichtigen, weiteren Baustein zur regionalen Versorgung pflegebedürftiger Menschen!“

Jochen Kandziorra - Vorstandsvorsitzender des Caritasverband Landkreis Breisgau-Hochschwarzwald: „Als teilstationäres Angebot stellt die Tagespflegeeinrichtung gerade für die pflegenden Angehörigen eine wichtige und entlastende Komponente dar, um die Herausforderungen häuslicher Pflege mit den Anforderungen an Familie, Beruf und eigenen Bedürfnissen besser vereinbaren zu können.“

Direkt neben der stilvoll, modern eingerichtete Tagespflegestation im Erdgeschoss des neuen Multifunktionsgebäudes ist eine KiTa für zehn Kinder unter drei Jahren. Ziel ist es, die Tagesgestaltung von Jung und Alt, wo immer sinnvoll, miteinander zu verbinden und so die Tagesstruktur für beide Seiten zu bereichern. Durch die Tagespflegestation kann die häusliche Pflegesituation optimal unterstützt, pflegende Angehörige entlastet und eine stationäre Versorgung hinausgezögert oder ganz vermieden werden. Einen besonderen Akzent setzt die Tagepflege des Oskar-Saier-Haus durch bauliche und gestalterische Maßnahmen, die dem Bewegungsdrang demenziell erkrankter Menschen entgegenkommt.

Stationszimmer Tagespflege im Oskar-Saier-Haus in Kirchzarten. *Foto: © Caritasverband B.-H.*

Ebenfalls im Gebäude ein Familienzentrum, zehn barrierefreie Ferienwohnungen, die Büroräume der neuen Caritasstelle im Dreisamtal sowie Wohnraum für Mitarbeiter*innen des Caritasverbands.

Die Gesamtkosten für das Gebäude belaufen sich auf € 4,45 Mio., wobei der Caritasverband für die 24 Tagespflegeplätze rund 1.221.000 € anteiligen Baukosten, 128.000 € für die Einrichtung der Tagespflege und weitere 120.000 € für zwei Transportfahrzeuge investierte. Die beiden Fahrzeuge dienen bei Bedarf um mobilitätseingeschränkte Tagespflege-Gäste morgens abzuholen und abends wieder nach Hause zu fahren. Die anteiligen Baukosten für die Tagespflege wurden durch das Deutsche Hilfswerk SdbR und die Deutsche Fernsehlotterie gGmbH mit 300.000 € gefördert.

Die Gäste der Tagespflege oder deren Angehörige bestimmen selbst, in Abhängigkeit von der Verfügbarkeit, an welchen Tagen sie das Angebot nutzen möchten. Die Tagespflege-Kosten werden in wesentlichen Teilen durch die jeweilige Pflegeversicherung übernommen. Die Pflegestation ist für die Gäste von Montag bis Freitag von 8.30 bis 17 Uhr geöffnet.

Der geplante „Tag der offenen Tür“ wurde Corona bedingt verschoben.

Tagespflege für Gäste im „Oskar-Saier-Haus“ Kirchzarten, unter Tel. 07661 – 90 96 320 oder tagespflege-osh@caritas-bh.de weitere Informationen.

Dreisamtäler Stellenmarkt

Dr. Sebastian F. Zimmermann

Facharzt für Hals-, Nasen- und Ohrenheilkunde
Plastische Operationen, Notfallmedizin

Wir suchen eine **MFA** oder **Rezeptionskraft mit medizinischem Interesse (m/w/d)**
ab 1.3.2021, Teilzeit (ca.15h/Woche),
tariforientierte und leistungsgerechte Bezahlung.

HNO-Praxis Dr. Sebastian Zimmermann in Kirchzarten
Tel. 07661 - 98 25 25 • info@hno-kirchzarten.de

Winterhalter
bewegend gut...

Zur Verstärkung unseres Werkstattteams in Oberried suchen wir ab sofort:

KFZ-Mechatroniker (m/w/d)
Werkstattleiter (m/w/d)

Unser Angebot
- Ein tolles, hoch kompetentes Team.
- Spannendes und abwechslungsreiches Aufgabengebiet mit hoher Eigenverantwortung
- Flache Hierarchie und kurze Entscheidungswege
- Moderner Fuhrpark und moderne Werkstatt- / Technikausrüstung
- Vielfältige Möglichkeiten zur persönlichen und fachlichen Weiterentwicklung sowie attraktive Vergütung

Weitere Info unter **www.anselm-winterhalter.de/jobs.**
Wir freuen uns auf Ihre Bewerbung an info@anselm-winterhalter.de
unter Angabe des möglichen Eintrittstermins und Verdienstwunsches.

Anselm Winterhalter – Spedition und Omnibusbetrieb
Im Brühl 25, 79254 Oberried | +49 7661 / 9019 – 107

HOLZ & FORM SPIEGELHALTER

Schreinergeselle m/w/d in Festanstellung gesucht!

- Individuelle Möbel
- Innenausbau
- Haustüren

- Im Grün 3
- 79254 Oberried
- Tel. 07602/920041
- holz-form@t-online.de

Schwarzwald • Vor den Toren Freiburgs
DREISAMTAL
Kirchzarten·Oberried·Buchenbach·Stegen

DUALER PARTNER DHBW

www.dreisamtal.de

Der Tourismus Dreisamtal e.V. mit Sitz in Kirchzarten bietet **ab Oktober 2021** eine spannende Stelle an:

Dualer Studienplatz im Bereich
BWL - Tourismus, Hotellerie und Gastronomie (m/w/d)

Interesse? Alle Infos zur Stelle unter: **www.dreisamtal.de/jobs**

Küken-Ausstellung abgesagt

Freiburg *(sf.)* Mit großem Bedauern muss das Museum Natur und Mensch die alljährliche Küken-Ausstellung für 2021 absagen. "Die Bebrütung ist sehr zeitaufwändig und beginnt lange vor der Eröffnung. Danach wird kontinuierlich 'nachgelegt'. Sollte die Ausstellung nicht öffnen dürfen, könnten wir diesen Prozess nicht einfach stoppen. Das würde einem verantwortungsbewussten Umgang mit lebenden Tieren widersprechen. Und dazu gehören auch die Küken, die noch nicht geschlüpft sind." so Silke Stoll, Direktorin des Museums.

Friedrich-Husemann-Klinik
Fachkrankenhaus für Psychiatrie und Psychotherapie
Gemeinnütziger Träger: Zentrum für anthroposophische Psychiatrie e. V.

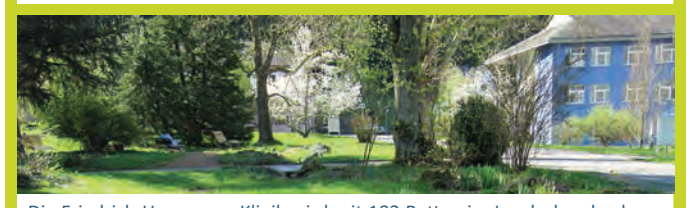

Die Friedrich-Husemann-Klinik wird mit 103 Betten im Landeskrankenhausplan geführt. Behandelt werden Patienten mit allen psychiatrischen Krankheitsbildern außer Suchtpatienten. Grundlage unserer Arbeit ist die anthroposophisch erweiterte Medizin.

Für unseren Bereich Hauswirtschaft suchen wir
jeweils eine **Reinigungskraft** (m/w/d)
in Teilzeit 50 % und 70 % (**ab sofort oder später**)

Wir freuen uns auf Ihre Bewerbung.

Weitere Informationen erhalten Sie auf unserer Homepage:
www.friedrich-husemann-klinik.de
Ihre Bewerbung richten Sie bitte an:
Friedrich-Husemann-Klinik
Hauswirtschaftsleitung
Friedrich-Husemann-Weg 8, **79256 Buchenbach bei Freiburg**
oder per Mail: esselborn@friedrich-husemann-klinik.de
(Mailanhänge bitte nur als PDF-Datei.)

www.friedrich-husemann-klinik.de

Für unsere **Interdisziplinäre Frühförderstelle Dreisamtal**
suchen wir ab sofort in VZ / TZ

Logopäde (w/m/d)
Heilpädagoge (w/m/d)

Wir sind ein offenes kollegiales Team aus verschiedenen therapeutischen Disziplinen und bieten interessante und vielfältige Aufgaben an, im Bereich der Einzelförderung von Kindern mit Auffälligkeiten und Beeinträchtigungen im gesamten Spektrum kindlicher Entwicklung.

Haben wir Ihr Interesse geweckt, dann freuen wir uns auf Ihre Bewerbung

Interdisziplinäre Frühförderstelle Dreisamtal • Löwenstr. 8 • 79199 Kirchzarten
iff-dreisamtal@t-online.de

Kollege gesucht!

R|E|N|A
The art of wet processing.

Sie suchen eine neue Herausforderung?
Dann sind Sie bei uns genau richtig!

Wir suchen Sie zur Verstärkung unseres Teams als:

Facharbeiter Elektromontage (m/w/d)
mit Perspektive Teamleiter

Haben wir Ihr Interesse geweckt?
Dann senden Sie uns bitte Ihre vollständigen Bewerbungsunterlagen unter Angabe Ihrer Gehaltsvorstellung und des frühstmöglichen Eintrittstermins per Mail zu.

Jetzt bewerben!
bewerbung@rena.com

Nähere Informationen finden Sie online!
RENA Technologies GmbH | Höhenweg 1 | 78148 Gütenbach
www.rena.com
State of the art

Stellenangebote
Fortsetzung auf Rückseite (Seite 14)

B-31-Tunnel gesperrt

Freiburg *(sf.)* An den Tunnelanlagen der B31-Ost stehen Kontroll-, Wartungs-, Reparatur- und Reinigungsarbeiten an. Dafür wird der Tunnel in zwei Nächten, jeweils für eine Fahrtrichtung, voll gesperrt.

Die Arbeiten beginnen in der Nacht von Dienstag, 9. Februar, auf Mittwoch 10. Februar, hier ist die Rühre in Richtung stadteinwärts von etwa 20.00 bis 6.30 Uhr gesperrt. In der Nacht von Mittwoch, 10. Februar auf Donnerstag, 11. Februar wird dann in Richtung stadtauswärts gearbeitet. Hier ist die Tunnelröhre von circa 20.30 bis 7 Uhr voll gesperrt.

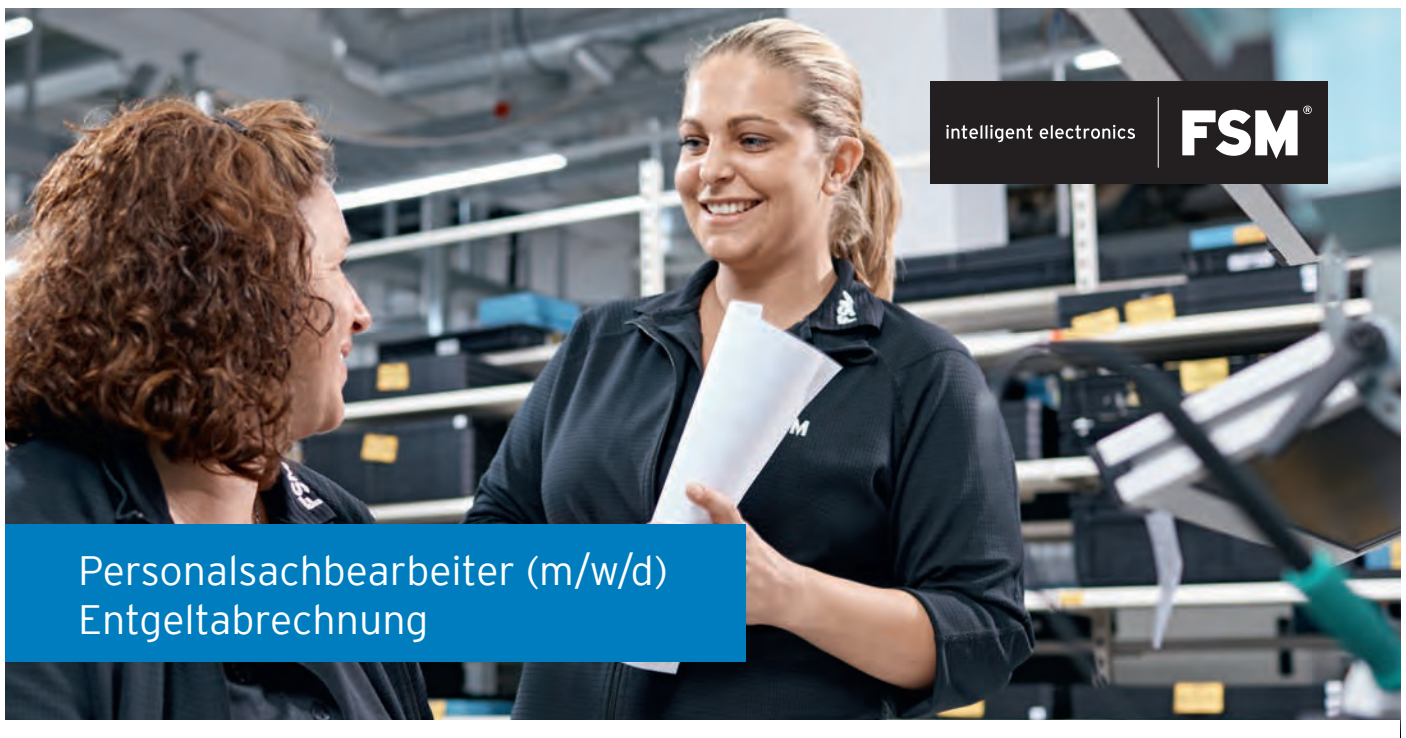

Personalsachbearbeiter (m/w/d)
Entgeltabrechnung

Hast du Lust auf Spannung und Energie in einem Technikunternehmen?

Zur Erweiterung unseres Teams suchen wir eine Kollegin oder einen Kollegen in Teilzeit (25 Wochenstunden) für die Entgeltabrechnung. Weitere Informationen und Stellenangebote findest du unter www.fsm.ag/karriere. Wir freuen uns auf deine Bewerbung!

www.fsm.ag

STEINHAUSER

Seit 1935 steht der Name **Steinhauser** für Qualität und Leistungsfähigkeit. Die **Steinhauser Unternehmensgruppe** ist das führende und stetig wachsende Bauunternehmen im Dreisamtal und sucht zum nächstmöglichen Zeitpunkt einen

Bauleiter / Bautechniker (m/w/d)

Ihr Aufgabenbereich:
- Selbstständiges Führen von Baustellen im Rohbau
- Arbeitsvorbereitung u. Baustellenorganisation im Hoch- und Tiefbau
- Angebotserstellung
- Kalkulation, Aufmaß und Abrechnung

Ihr Profil:
- Maurer- oder Betonbaumeister/in und/oder staatl. gepr. Bautechniker/in
- Selbstständig, Ehrgeizig und Führungsstark im Team
- Kreativ und organisiert
- Freundlich und verbindlich
- Vertraut mit bautypischen EDV-Anwendungsprogrammen

Wir bieten Ihnen:
- Einen **sicheren** Arbeitsplatz
- Ein **attraktives** Vertragspaket
- **Individuelle** Entwicklungsmöglichkeiten
- Eine **abwechslungsreiche** und **verantwortungsvolle** Tätigkeit
- Ein **kollegiales und offenes** Betriebsklima

Falls wir Ihr Interesse geweckt haben, senden Sie uns bitte Ihre Bewerbungsunterlagen per E-Mail an ***bewerbung@steinhauser-bau.de*** oder sprechen Sie uns direkt an!

Was uns einzigartig macht, erfahren Sie von unseren Mitarbeitern auf: www.steinhauser-bau.de

STEINHAUSER BAU GmbH & Co. KG
Ottenstr. 6b
79199 Kirchzarten
www.steinhauser-bau.de

Das schwarze Brett

Stellenangebote

Häusliche Kranken- und Seniorenpflege

PFLEGE mobil

In Festanstellung
suchen wir ab sofort
Gesundheits- und Krankenpfleger (w/m/d)
Altenpfleger (w/m/d)

- 1 & 3 jrg. examiniert
- Für die ambulante Pflege
- Jedes Deputat möglich (Tagdienst)

Wir bieten Ihnen:

- Übertarifliche Bezahlung
- Unbefristeten Arbeitsvertrag
- 13. Monatsgehalt und Urlaubsgeld
- Betriebliche Altersvorsorge
- Zuschläge für Sonn- und Feiertage und weitere Vergünstigungen
- Monatlicher Tankgutschein
- Ein kollegiales Team
- Kostenlose Mitgliedschaft im Sportpark

Wir freuen uns auf Sie!
Pflege mobil • Hirschenweg 6 • 79252 Stegen
Tel. 0 76 61 / 91 24 61
info@pflegemobil.info
www.pflegemobil.info

WALTER Bedachungen GmbH & Co. KG
DACHDECKER- und BLECHNEREI-MEISTERBETRIEB

Wir suchen ab sofort
DACHDECKER m/w/d
HELFER m/w/d

AZUBI DACHDECKER
m/w/d ab Sommer 2021

BEWIRB DICH JETZT!
www.WALTER-DACHDECKER.DE

Langenordnach 61
79822 Titisee-Neustadt
Tel. 07651 / 7460

Unterricht

Freiburger Schauspielschule: Schauspielausbildung und Kurse www.freiburger-schauspielschule.de

- Anzeige -

Heetom-Atelier

Mehr als eine Malschule

Kappel *(dt.)* Das Creative Center Art of House für das Gesamtkunstwerk Mutter Erde in Kappel, Ziegelmattenstraße 14, kreiert im digitalen Designwerkstatt Studio individuelles Design, für Wohnraum und Wohlfühlzeit im Bewusstsein, in jedem Mensch steckt ein Künstler für Holz, Metall, Glas, Glasvlies, Stoff, Kunststoff, Stein, Putz, Beton, in indivueller Anmutung, mit Ausdruck, anspruchsvoller Ästhetik und Wohlfühlatmosphäre.

Herbert Ernst Tombreul ist dabei Ansprech- und Ausführpartner für nachhaltige Produktkreislaufwirtschaft und Projektkooperationswirtschaft mit Wohlfühldisziplin im Kontext Konzeption, Termin, Ertrag, Budget, Kosten, Gesundheit, beim selbermachen im Haus, am Haus und rund ums Haus.

Nähere Infos bei Herbert Ernst Tombreul, Tel.: 0761 / 69 67 655, auf www.tombreul.de.

Galerie
www.tombreul.de
Wohlfühlraum
Gestaltungsschule
info@tombreul.de
smartphonservice
0 170 40 60 909

Verschiedenes

Freiburg-Schwarzwald.de
Regio-Portal für Ehrenamt, Geschäft und Erholung
Black Forest - Volunteering, Business, Holidays

Wohnungsauflösungen, Entrümpelungen + Umzugshilfen, preiswert und zuverlässig! „Die Oltmanns“ - die Werte-Wahrer der Ev. Stadtmission Freiburg, Oltmannsstr. 30, Tel. FR - 40 99 79

Baumstümpfe ausfräsen
Hecken, Sträucher und Bäume komplett entfernen. Burkhard Mäder, Tel.: 07661 / 62 77 90

Freiburg-Dreisamtal.de

Wir kaufen
Wohnmobile + Wohnwagen
Tel. 0 39 44 - 3 61 60
www.wm-aw.de (Fa.)

An- und Verkauf

privat kauft: Münzen aus aller Welt und Militaria bis 1945, Taschenuhren und Armbanduhren u.v.m.: Tel.: 0761 / 28 34 99 od. 0170 - 47 25 264

Familie sucht Wohnmobil von privat, Tel.: 0151 - 75 49 45 23

Fax-Toner Panasonic UG-5575, neu, original verpackt, 60.- €, Abholung beim Dreisamtäler, Tel.: 07661 / 3553

Frau Braun kauft: Pelze, Porzellan, Gemälde, Silber-Besteck, Münzen, Modeschmuck. Ebenso bieten wir Haushaltauflösung. Braun. Zahle bar. T. 0761/42993356 o. 0160-8845437

Junge Designerin kauft Modeschmuck u.s.w., Tel.0160-8845437

Speiseservice neuwertig Villleroy & Boch Wildrose, jeweils 6 Essteller, Suppenteller, Dessertschälchen, Suppenterrine, 2 Salatschalen, 3 Vorlegeplatten, 1 Kuchenplatte, 25 Teile Selbstabholung Hinterzarten, 07652-5214

Dreisamtäler

Dreisamtäler
anzeigen@dreisamtaeler.de

Nächste Ausgabe am 10.02.
Sonderseite:
„Ausbildungsoffensive“

Historix-Tours LIVE online

Freiburg *(dt.)* Historix-Tours bietet seit zwei Wochen ONLINE-Stadt-Touren zu festen Terminen an: Historix-Tours LIVE! "Wir wollen somit allen Menschen, die daheim abends 'festsitzen', aber auch allen anderen Interessierten eine halbe Stunde (fast) Normalität anbieten - und freuen uns auch selbst darüber, auf diesem Wege wieder führen zu können", so Hartmut Stiller von Historix-Tours, "vorerst jeden Donnerstag ab 19 Uhr über unsere Facebook-Seite."

Etwa eine halbe Stunde führt das Historix-Tours-Team live durch das abendliche Freiburg. Teilnehmer/innen können die Tour jeweils auch live kommentieren, Fragen stellen etc. Bei jeder Tour sind es zwei Schauspieler, einer als Guide, der zweite an der Kamera sowie als "Side-Kick".

Am kommenden Donnerstag, 4. Februar 2021, um 19 Uhr führt Hartmut Stiller durch die Altstadt, mit dabei der Schauspieler Benedikt Bachert. Thema sind urige Anekdoten, Geschichten und Balladen aus Freiburgs Altstadt. Dauer: ca. 30 Minuten.

Am Sonntag, 7. Februar, bereits um 16 Uhr wird zusätzlich zu dem regelmäßigen Termin am Donnerstag eine rund 30-minütige Führung über den Freiburger Alten Friedhof angeboten. Thema sind ein paar ausgewählte Gräber, interessante Infos zum Friedhof und eine alte blutige Legende. Natürlich wird auch über das wohl berühmteste Grab auf dem Friedhof gesprochen, die letzte Ruhestätte der Caroline Christine Walter. Es führen Hartmut Stiller (Guide) und der Schauspieler Gregor Marstaller (Kamera und Side-Kick).

Alle Touren sind kostenlos, live und über die Facebook-Seite einsehbar. Wer die Guides finanziell unterstützen mag, kann es natürlich während der Live-Schalte möglich, aber kein Muss.

Deutsches Wanderabzeichen 2021

Freiburg *(dt.)* Das Deutsche Wanderabzeichen bringt Menschen in Bewegung. Das ist besonders auch während der Corona-Pandemie mit ihren vielfältigen Einschränkungen im Sport- und Freizeitbereich wichtig. Da Gruppenwanderungen in Lockdown-Zeiten nicht möglich sind, verlängert der Deutsche Wanderverband (DWV) die Sonderregel, nach der auch individuelle Wanderungen für das Motivationsabzeichen punkten. Die Sonderregel gilt für das gesamte Jahr 2021.

Um das Bewegungsabzeichen samt Urkunde am Ende des Jahres 2021 zu bekommen, benötigen Erwachsene über das Jahr hinweg 200 Kilometer, Jugendliche 150 Kilometer und Kinder 100 Kilometer, die in mindestens zehn Einzelwanderungen gelaufen werden. Dabei gelten auch Bewegungsarten wie Schneeschuhwandern, Langlaufen oder Radwandern (mehr dazu unter www.deutsches-wanderabzeichen.de). Für Menschen mit anerkannter Behinderung gilt jeweils die Hälfte.

Normalerweise ist das Deutsche Wanderabzeichen, welches von vielen Krankenkassen in den Bonusprogrammen anerkannt wird, an das vielfältige Wander- und Bewegungsangebot der Mitgliedsvereine im DWV gebunden. Diese sind in der Regel öffentlich ausgeschrieben und für alle zugänglich. Während Corona ist die Vereinstätigkeit leider nur sehr eingeschränkt möglich.

Der Deutsche Wanderverband möchte mit der Sonderregelung möglichst viele Menschen in Bewegung halten oder bringen. Daher werden pro Monat bis zu 20 Kilometer, die im Kreis der Familie, mit einzelnen Freunden oder auch alleine erwandert werden, für das Deutsche Wanderabzeichen gewertet. Dank der ehrenamtlichen Wegearbeit der Mitgliedsvereine im DWV ist das flächendeckend und auch abseits der Wanderhotspots möglich.

Das Corona-Sonderblatt gibt es als download unter www.deutsches-wanderabzeichen.de.

Reguläre Müllabfuhr am Rosenmontag

Keine Verschiebungen in der Fasnachtswoche

Freiburg *(sf.)* Wegen der Corona-Pandemie sind die Fastnachts-Veranstaltungen für 2021 weitgehend abgesagt. Daher verzichtet die Abfallwirtschaft und Stadtreinigung Freiburg (ASF), wie andere Dienststellen und Eigenbetriebe der Stadt Freiburg, auf die Schließung am Rosenmontag.

Rest- und Biomüll, Altpapier und gelber Sack werden deshalb in der Fasnachtswoche regulär geleert und nicht erst am Folgetag. Auch am Rosenmontag, 15. Februar, wird der Müll wie gewohnt abgeholt. Weil sich die Lage dynamisch entwickelt, ist diese Entscheidung im gedruckten Abfallkalender nicht enthalten.

Das Kundencenter der ASF ist am Rosenmontag unter besonderen Auflagen geöffnet. Die Warenbörse auf dem Recyclinghof St. Gabriel bleibt montags weiterhin geschlossen.

Alle aktuellen Abfuhrtermine auf www.abfallwirtschaft-freiburg.de.

Beilagen-Hinweis

In Teilauflage sind unserer heutigen Ausgabe Prospekte der Firmen EDEKA Barwig, Kur Apotheke/Hörakustik Lehmann, Greifen Apotheke und SPD beigelegt.

Wir bitten um Beachtung.

Dreisamtäler

FÖHRENBACHER

Föhrenbacher präsentiert: s'DreisamSchlaule

Die **Antwort** auf unsere letzte Frage **„Wo entstand dieses Foto“** lautet: Am Ortsrand von Freiburg-Kappel.

Die Gewinne des Monats **Januar 2021, 2x1 Verzehrgutschein fürs Restaurant Fiesta in Kirchzarten** gehen an:
Linda Feist aus **Kirchzarten** und **Barbara Löffler** aus **Freiburg.**
Herzlichen Glückwunsch!

Wo entstand dieses Foto?

Wer's weiß, schickt uns eine Postkarte, ein Fax (07661-3532) oder eine **eMail mit Angabe der Postadresse** auf info@dreisamtaeler.de

Einsendeschluss: Montag vor Erscheinen der nächsten Ausgabe. Unter allen Einsendungen verlosen wir am Monatsende:

2x1 Einkaufsgutschein für Dessous & Wäsche in der Passage in Kirchzarten im Wert von je 25,00 Euro.

Kleiner Tipp: Das Bild entstand Luftlinie ca. 3,7 km nordwestlich von Kirchzartens Ortsmitte entfernt ... Aber mehr verraten wir nicht.

Montag bis Samstag
steht Euch unser Imbiss neben dem Ladengeschäft mit reichhaltigem Angebot und gewohntem Personal von 11 bis 14 Uhr zur Verfügung. natürlich Föhrenbacher

Föhrenbacher GmbH & Co. KG • Metzgerei-Pension-Partyservice • Hauptstraße 18 • 79199 Kirchzarten • Tel. 0 76 61 / 54 16 • www.foehrenbacher.de

Zusätzlich zu den Monatsgewinnern wird am Jahresende aus allen richtigen Einsendungen auch ein Gesamtsieger, das „Dreisam-Superschlaule“, ermittelt. Machen Sie also weiterhin mit!

Wir helfen Kindern, die nie erwachsen werden.

BUNDESVERBAND Kinderhospiz e.V.
www.bundesverband-kinderhospiz.de
IBAN DE03 4625 0049 0000 0290 33

Der nächste Dreisamtäler erscheint am 10. Februar 2021