Uwe Matzeit
Rechtsanwalt
Fachanwalt für Erbrecht

Testament · Pflichtteil
vorweggenommene Erbfolge
Erbengemeinschaft · Vorsorgevollmacht · Patientenverfügung
neue Adresse!
Rechtsanwälte Jeutter & Kollegen
Wilhelmstraße 20a · 79098 Freiburg
Telefon 0761 36 87 40
info@jeutter-kollegen.de

Dreisamtäler

PIZZA Box
Anrufen - Abholen oder Liefern
WIR HABEN GEÖFFNET!
Tel. 0761 69 69 666
lecker, günstig und tägl. frisch!
FR-Littenweiler / Lindenmattenstr. 3

Anzeigen/Redaktion: Tel. 0 76 61 / 35 53 • Fax 35 32 • eMail: info@dreisamtaeler.de 35. Jahrgang • Nr. 8 • Mittwoch, 1. April 2020

Sonne St. Peter
Ab sofort:
Abhol- und Lieferservice
– Tagesmenü
– Fondue & Spargel
Vorbestellung am Vorabend telefonisch von 18 bis 19 Uhr oder per email den ganzen Vortag.
Tel.: + 49 (0) 7660 / 94 01-0
sonne-st.peter@t-online.de
www.sonne-schwarzwald.de

In "Corona-Zeiten" suchen Menschen den Wald

Der Forstbezirk Hochschwarzwald aus Kirchzarten informiert

Kirchzarten *(dt.)* „Die Zahl der Erholungssuchenden in den Wäldern hat in den letzten Tagen deutlich zugenommen" berichtet Hans-Ulrich Hayn, Leiter des Forstbezirks Hochschwarzwald in Kirchzarten. Das sonnige Wetter und die fehlenden Alternativen locken die Menschen in den Wald. Mit Hund, Rad, einzeln, zu zweit oder mit der Familie, besonders bei dem schönen Wetter am Samstag, suchten viele Bürger Entspannung und Ablenkung im Wald. In der Nähe der Ortschaften waren viele Wanderer und Spaziergänger unterwegs, aber auch in den Hochlagen des Schwarzwaldes sind deutlich mehr Mountainbiker als um diese Jahreszeit üblich. Ein Schwerpunkt im Forstbezirk ist dabei der Wald im Bereich des Rosskopfes, bedingt durch seine Lage in der Nähe von Freiburg und die Vielzahl der Erholungseinrichtungen.

Dabei halten sich die meisten der Besucher an die Regeln. Es sind weit überwiegend die vorgeschriebenen Einheiten unterwegs. Natürlich bleibt es nicht aus, allein aufgrund der Vielzahl der Besucher, dass sich auch einmal Bekannte treffen. Aber es bleibt beim kurzen „Schwätzchen" in ausreichendem Abstand. Die Förster berichten, dass dies vor zwei Wochen häufig noch anders war. So hatten Mitte März zehn angeblich voneinander unabhängige Personen, die Idee auf einer kleinen offenen Hütte im Hochschwarzwald, zu übernachten. Der örtliche Förster musste daher die Versammlung auflösen und schloss diese und andere Hütten. Das Verständnis für die kritische Situation hat sich jedoch deutlich verbessert. Es sind kaum Verstöße zu erkennen und es bleibt zu hoffen, dass die Gruppen weiterhin klein bleiben und es zu keinen Lageraktivitäten kommt.

Bewährter Rückzugsraum

Der Wald hat als Rückzugsraum in Krisenzeiten durchaus eine gewisse Tradition. So boten Wälder den Menschen bis ins 18. Jahrhundert in Kriegszeiten die Möglichkeit, sich und ihr Vieh vor durchziehenden Soldaten zu verstecken. Oft gelang es durch die gute Ortskenntnis, das eigene Leben zu retten. Sogar noch nach dem II. Weltkrieg, als die Menschen hungerten, sammelte Tausende im Wald die Früchte der Buche, Bucheckern, um daraus Öl pressen zu lassen. Die Beispiele zeigen, wie sich die Bedeutung des Waldes weiterentwickelt hat. Als Erholungsraumraum in einem sehr dicht besiedelten Land, mit Menschen, die überwiegend in geschlossenen Räumen arbeiten, wurde er immer wichtiger für die Freizeit und genau diese Funktion kommt in der aktuellen Situation besonders zum Tragen.

Die Förster freuen sich grundsätzlich über all diese verschiedenen Walderholungsformen, allerdings sollten die Vorgaben einhalten werden und angesichts der vielen Personen auch besondere Rücksicht auf andere Besucher und die Natur genommen werden.

Waldarbeit ruht nicht

Forstbezirksleiter Hayn bittet um besonderes Verständnis für die derzeit laufenden Waldarbeiten. Orkane haben im Februar Schäden nahezu auf allen Waldflächen verursacht. Im Forstbezirk Hochschwarzwald rechnen die Förster mit rund 60.000 m3 Holz, das durch Sturm geworfen oder abgebrochen wurde. Mit großer Anstrengung versuchen Förster, Waldarbeiter und Forstunternehmer aktuell möglichst rasch dieses Holz aufzuarbeiten. Ziel ist, das Holz so aus dem Wald zu bekommen, damit sich darin keine Borkenkäfer entwickeln können. Vor allem bei der Baumart Fichte droht wieder eine Massenvermehrung von Borkenkäfer. Die trockenen Sommer der beiden Vorjahre haben die Population der Käfer stark ansteigen lassen und die geworfenen Fichten bieten optimale Vermehrungsmöglichkeiten. Ein liegender Baum hat einfach schwächere Abwehrkräfte und damit der Käfer leichtes Spiel. Die rechtzeitige Aufarbeitung der Sturmhölzer wird nun durch die aktuelle Krise weiter erschwert. So haben auch Sägewerke nicht mehr die bisherigen Absatzmöglichen für Holz, wodurch der Einschnitt gedrosselt wurde. Für den Staatswald aber auch für alle anderen Waldbesitzer wird es daher immer schwieriger, die Hölzer rechtzeitig aus dem Wald zu bringen. Eine mögliche Lösung ist die befristete Einlagerung der Hölzer in Nasslager, von denen einige bereits vorhanden sind, aber auch neue Standorte geprüft werden. Die Beregnung mit Wasser verhindert Befall mit Schadorganismen und konserviert das Holz für eine gewisse Zeit.

Fortsetzung auf Seite 2

Offenes Ohr in Zeiten von Corona

Psychosoziales Krisentelefon startet

Freiburg *(sf.)* Ab heute, Mittwoch, 1. April, gibt es von der Stadt Freiburg und den Landkreisen ein psychosoziales Krisentelefon. Unter 0761/2187-2991 oder -2992 findet Jede und Jeder montags bis freitags von 9 bis 17 Uhr ein offenes Ohr. Kompetente Mitarbeitende der gemeindepsychiatrischen Verbünde hören zu und helfen weiter.
Die einschneidende Lebenssituation durch das Corona-Virus bedeutet derzeit für viele Menschen eine große psychische Belastung. Aus dem Gefühl der Isolation heraus können psychische Beeinträchtigungen bis hin zu psychischen Krisen entstehen. Niemand soll damit allein bleiben. Das Amt für Soziales und Senioren rät dazu, das Gesprächsangebot zu nutzen. Gerade jetzt ist es wichtig, die psychische Gesundheit zu erhalten und zu stabilisieren.

Die Bürgerstiftung hilft!

Von Problemen durch die Corana-Krise betroffene Menschen sollen sich melden

Kirchzarten *(glü.)* Die Bürgerstiftung Kirchzarten hat sich seit ihrer Gründung vor sieben Jahren bei vielen Projekten und Aktionen zum Wohle der Gemeinschaft bewährt. Sie sieht besonders in der Förderung von sozialen Aktivitäten ihre Schwerpunkte. Doch jetzt ganz aktuell möchte sie sich auch um Menschen oder Gruppierungen kümmern, die von der Corona-Krise betroffen sind oder sich zum Wohle Einzelner oder der Gemeinschaft engagieren.

Wenn beispielsweise wegen Kurzarbeit oder Geschäftsschließung das Geld für Lebensnotwendiges fehlt, eine bestellte Anschaffung nicht bezahlt oder ein Geschenk für den Kindergeburtstag nicht gekauft werden kann, kann die Bürgerstiftung finanziell einspringen. Vielleicht ist auch die Zuzahlung bei einer anstehenden Reha-Maßnahme oder der Kauf notwendiger Medikamente nicht möglich.

Wer selbst helfen und aktiv werden will und z.B. für einen ehrenamtlichen Einkaufs-Lieferdienst Flyer drucken und verteilen möchte oder Spritgeld benötigt, kann hier ebenfalls auf Unterstützung zählen. *Als Antrag genügt eine E-Mail mit einer kurzen Beschreibung des Vorhabens: info@buergerstiftung-kirchzarten.de*

Corona-Virus

Bibliotheksausweis jetzt aktivieren

Freiburg *(sf.)* Aufgrund der derzeitigen Situation baut die Stadtbibliothek Freiburg aktuell verstärkt ihre digitalen Dienste aus. Wer einen Ausweis der Stadtbibliothek besitzt, aber zur Zeit keinen Zugriff hat, da die Jahresmitgliedschaft abgelaufen ist, kann den Ausweis problemlos verlängern lassen: Das geht telefonisch unter 0761/201-2207 (Di bis Fr 10 bis 13 Uhr) oder per Mail an stadtbibliothek@stadt.freiburg.de. Wer keinen Ausweis der Stadtbibliothek besitzt, kann sich selbst registrieren. Näheres steht auf www.freiburg.de/stadtbibliothek.

Der Meisterbetrieb für kunsthandwerkliche Grabmale – seit vier Generationen. Direkt an Freiburgs Friedhöfen.
am Hauptfriedhof, 0761/274336
am Bergäckerfriedhof, 0761/611040
www.bildhauerei-storr.de
Michael Storr Bildhauer

www.dreisamtaeler.de

omni-u
Entrümpelung
Haushaltsauflösung
Messie-Wohnungen
Reinigungsarbeiten
Demontage
Aktenvernichtung
Abbrucharbeiten
Umwelt- & fachgerechte Entsorgung
Uwe Hartmann
0761/7697932
www.omni-u.de
info@omni-u.de

Ambrosia Coffee
WIR SIND FÜR SIE DA:
Kaffee-Spezialitäten, Backwaren, Kuchen, Flammkuchen, Salate, etc.
ALLES ZUM MITNEHMEN!
Gerne können Sie unter Tel. 0761 767 98 95 vorbestellen.
Mo-Fr: 7-17 Uhr und Sa/So: 8-17 Uhr
Heinrich-Heine-Str. 18, 79117 Freiburg

Fachbetrieb nach §19 WHG
seemann Tankschutz
www.tankschutz-seemann.de
Reinigung • Hüllen • Einbau • Neutank • Montage • Alttank • Demontage • Entsorgung
email: info@tankschutz-seemann.de • 79117 Freiburg • Büro: Tel. 0761/69198 • Fax 6967157
Büro Kirchzarten: Tel. 07661/9086146 • Fax 9086151 TÜV-Mängelbeseitigung

www.saier.com
Mit uns haben Sie stets gute Aussichten!
Unsere Leistungen
. Dächer aller Art . Dachfenster
. Dachreparaturen . Fassadengestaltung
SAIER Dachtechnik GmbH
Saier Dachtechnik GmbH
Inhaber: Michael Saier
Ibenbachstraße 8 . 79256 Buchenbach
Tel.: 07661 99711 . info@saier.com

Fortsetzung von Seite 1

In “Corona-Zeiten” suchen Menschen den Wald

Nahezu alle Waldflächen müssen derzeit nach Schäden abgesucht und bearbeitet werden. Deshalb sind für alle Waldbesucher auch immer wieder einzelne Wege gesperrt. Der Forstbezirk Hochschwarzwald bitte alle Erholungssuchenden, diese Sperrungen einzuhalten. Nur wenn es gelingt, die Schäden rasch aufzuarbeiten, können unsere Wälder in der bisherigen Form erhalten bleiben. Dazu muss allerdings auch noch das Wetter mitspielen. Noch sind die Waldböden gut mit Wasser versorgt, aber eine längere Trockenphase bringt den Borkenkäfern wieder Vorteile.

Waldarbeiter und Förster arbeiten daran, den Rückzugs- und Erholungsraum Wald in der bisherigen Form zu erhalten. Das vielfältige Wegenetz aus Wander- und Fahrwegen, für die Holzabfuhr angelegt und in der Unterhaltung relativ kostspielig, bietet nun genügend Möglichkeiten für alle Arten der Erholung im Wald, wenn die Regeln eingehalten werden. Vielleicht bietet die Krise auch eine Chance für alle, die bisher überwiegend eher die Flugreise oder das Smartphone bevorzugt haben, den Erlebnisraum Wald direkt vor der Haustür neu zu entdecken.

AK Klimaschutz in Stegen:

Klima-Bäume für den Friedhof

Stegen *(de.)* Bäume sind für das Klima ungeheuer wichtig: sie filtern die Luft, binden CO2 und produzieren Sauerstoff. Bei einem hundertjährigen Laubbaum ist das über ein Kilogramm Sauerstoff pro Stunde. Darüber hinaus beeinflussen Bäume das Mikroklima positiv und wirken dem Aufheizen in unseren inzwischen extrem heißen Sommern entgegen. Nicht zuletzt bieten Bäume heimischen Vögeln und Insekten Lebens- und Rückzugsräume und fördern so die Artenvielfalt.

Der Arbeitskreis Klimaschutz in Stegen ist ein sehr aktiver und engagierter Zusammenschluss von Bürgern, die sich ganz praktisch für eine Klimawende einsetzen. Während sich die Arbeitsgemeinschaft Mobilität für ein Car-Sharing-Konzept stark macht, kümmert sich die AG Bäume und Grün um das Pflanzen von Bäumen. So fand im vergangenen Herbst im Stegener Wald eine Baumpflanzaktion mit Plant-for-the-Planet statt, während der 100 kleine Eichenbäumchen gepflanzt wurden. Auch das Anpflanzen von Apfelbäumen alter Sorten an der Dobelmatte geht auf die Arbeitsgemeinschaft zurück.

In diesem Frühjahr sollte erneut eine Baumpflanzaktion von elf schon größeren Bäumen stattfinden.

Eigentlich wollten die Spender die Bäume selbst pflanzen und sollte danach auch ein kleines Fest stattfinden. Doch die Corona-Krise machte dieser Planung einen Strich durch die Rechnung.

Die AG Bäume und Grün vom Arbeitskreis Klimaschutz freut sich über elf Laubbäume, die vom Gartenbaubetrieb Christoph Würmle vergangene Woche auf dem Friedhof eingepflanzt wurden. Links im Bild Carina Liebermann mit Gudrun Schill vom Arbeitskreis Klimaschutz. Christoph Würmle sorgte für die fachmännische Pflanzung der Bäume *Foto: Dagmar Engesser*

Das Einpflanzen der schon gekauften Bäume konnte jedoch nicht verschoben werden, deshalb schritten der Bauhof und die Firma Gartenbau Würmle zur Tat und pflanzten die Bäume vergangene Woche ein.

Die Baumsorten wurden mit Förster und Gemeindeverwaltung abgesprochen, ebenso die Standorte. Gewählt wurden hitzebeständige Weißulmen, Traubeneichen, Spitz- und Feldahorn, ein Bienenbaum und ein Bienenstrauch. In den Bäumen werden außerdem zwei Wildbienenstämme ausgesetzt. Wildbienen stechen nicht und leisten einen wichtigen Beitrag zur Bestäubung unserer Nutzpflanzen.

Gudrun Schill und Carina Liebermann von der AG Bäume und Grün freuen sich, über die vielen großzügigen Bürger und Bürgerinnen, die den Kauf dieser schon großen Bäume ermöglichten und dazu beitragen, dass sich der Friedhof in einen kleinen Park verwandeln wird, der das Stegener Klima positiv beeinflusst.

Der Arbeitsgemeinschaft Bäume und Grün gehen die Ideen im Übrigen nicht aus: sie planen für Stegen Blühinseln und Blühstreifen und das Anlegen eines Naturlehrpfads.

Wer aktiv mitarbeiten möchte kann sich, um weitere Informationen zu bekommen, an Carina Liebermann wenden: carilie@web.de

Freibäder mit neuen Attraktionen

Todtnau/Todtnauberg *(uj.)* Die Schwimmbäder in Todtnau und Todtnauberg werden um neue Spielgeräte bereichert. „Wir möchten dieses Jahr 12.000 Euro für Spielgeräte investieren, plus rund 3000 Euro für das Aufstellen durch die Stadt Todtnau“, sagt Silvia Lorenz, Vorsitzende des Fördervereins Schwimmbad Todtnau. Dabei handele es sich um eine Arche Noah, ein Hexenhaus und ein Bodentrampolin. „Wir möchten durch diese Anschaffungen unser Schwimmbad noch attraktiver für Familien mit Kindern gestalten“, ergänzt sie. Im letzten Jahr habe der Verein 28.000 Euro für Attraktionen investiert, zum Beispiel in einen schönen Bachlauf, der sehr gut angenommen werde, und in eine Kleinkinderrutsche. Dies soll nun in diesem Jahr durch die Spielgeräte erweitert werden. „Wir sind immer bereit, die Stadt finanziell und mit unseren Arbeitsstunden, die wir leisten, zu unterstützen“, betont die Vorsitzende. Auch in Todtnauberg geht es voran mit den Spielinseln, die vor dem Eingang des höchst gelegenen Freibads gebaut werden sollen. Wie Dominik Zipfel, Vorsitzender des Berger Bad Fördervereins, erklärt, seien durch das Regierungspräsidium Fördergelder aus dem „Leaderantrag 2014-2020 zur Förderung und Entwicklung des ländlichen Raumes“ bewilligt worden. Rund 60 Prozent der Gesamtkosten würden gefördert, „in unserem Fall sind das rund 20.460 Euro“, so Dominik Zipfel. Im April sollen die Arbeiten beginnen.

Auch das Todtnauberger Bad wird in diesem Sommer neue Spielgeräte vor dem Kiosk erhalten. Neben dem Kleinkinderbecken (links im Bild) wird es neue Spielgeräte im Todtnauer Freibad geben. *Foto: Ulrike Jäger*

Reise-Pandemie

Flugzeuge, die nicht mehr fliegen -
Kreuzfahrtschiffe, die stillliegen -
Autos, die nicht fahren rum -
welch ein Umwelt-GAUdium!

Bringt die Pandemie „Corona“
endlich jetzt uns Erdbewohner
zu der klaren Weltensicht -
dass es so geht weiter nicht
mit der Schändung der Natur,
die begrenzt belastbar nur?
's wär für alle nur zu hoffen -
doch ob's dazu kommt, bleibt offen.

Denn Erfahrung leider ist,
dass der Mensch verdrängt, vergisst -
fliegt erneut en masse - juchhei -
nach Mallorca, nach Hawaii -
kreuzt durch Meere x-beliebig,
Nordmeer, Südsee, die Karibik -
saust im SUV umher -
macht g'rad weiter wie bisher.

Weil man, heißt es unverhohlen,
ja so viel hat nachzuholen,
neu der Reisewahn grassiert -
der die Umwelt ramponiert.

Higl 3/20

*Allerlei*Reim

info@dreisamtaeler.de
www.dreisamtaeler.de
Tel. 0 76 61 / 35 53

Impressum

Der Dreisamtäler erscheint wöchentlich, teilweise auch 14-täglich, in Kirchzarten, Buchenbach, Oberried, Stegen, St. Peter, St. Märgen, Breitnau, Hinterzarten, Muggenbrunn, Todtnauberg, FR-Wiehre, -Waldsee, -Oberau, -Littenweiler, -Kappel und -Ebnet.

Verbreitete Auflage: ***30.090 Expl.***

Herausgeber: Zypresse Verlags GmbH
Geschäftsführerin: Caroline Kross
Verantwortlich für den Gesamtinhalt: Hanspeter Schweizer

Verlagsadresse: Freiburger Str. 6 (Die Passage), 79199 Kirchzarten, Tel. 07661 / 3553, Fax 3532. **www.dreisamtaeler. de**
e-mail: info@dreisamtaeler.de

Ständige redaktionelle Mitarbeit: Gerhard Lück *(glü.)*, Gisela Heizler-Ries *(hr.)*,Dagmar Engesser *(de.)*, Elke Sonner (es.), Claudia Wandres *(cw.)*, Christine van Herk *(ch.)*

Layout:
Heike Wittenberg, Gisela Heizler-Ries, Martina Maier, Hanspeter Schweizer

Anzeigen: Gabi Maier, Felicitas Blank, Petra Wieczorek, Verlagsadresse

Druck: Freiburger Druck GmbH, Frbg.

Verteilung: Eigenvertrieb. Kontakt über verteilung@dreisamtaeler.de

Es gilt die Preisliste Nr. 18 vom 1. Januar 2018. Nachdruck, auch auszugsweise, nur mit schriftl. Genehmigung des Verlags. Für unverlangt eingesandte Manuskripte und Bilder wird keine Haftung übernommen.

Handwerker im Dreisamtäler

Eugen Schneider
schöne Bäder und Wärme
WIR SUCHEN VERSTÄRKUNG m/w/d
in den Bereichen Sanitärtechnik, Heizungstechnik, Kundendienst und schöner Bäder.
Melden Sie sich gerne bei uns. Tel: 07661 / 12 39
www.eugen-schneider.de
Eugen Schneider GmbH • Im Brühl 19 • 79254 Oberried
Telefon: 07661 / 1239 • info@eugen-schneider.de

Wißler
Seit 75 Jahren
Metallbau
Edelstahlkonstruktionen
Blechbearbeitung
Stahlbau
Schlosserei
Telefon 07661/5018 Fax 7810
79256 Buchenbach
Landtechnik
Reparatur und Service
Forstbedarf
Verkauf und Kundendienst
Motorgeräte
Telefon 07661/9899338
Himmelreichstraße 3
Email: info@wissler-metallbau.de

Zimmerei
Jürgen Winterhalter
INSEKTEN SCHUTZ NEHER
Ihr Partner für:
Perfekte Insektenschutz Gitter
nach Maß!
Weilersbachstr. 9a · 79254 Oberried
Tel. 07661-981561 · Tel. 0171-3818343

Den regionalen Einzelhandel stärken!
Wenn Sie zurzeit viel zu Hause sind, geben Sie Ihr Geld online für mehr oder weniger Wichtiges aus?
Warten Sie doch, bis sich die Lage mit den Ladenschließungen wieder entspannt hat und die regionalen Geschäfte wieder öffnen dürfen.
Oder nutzen Sie DEREN Online- oder To-Go-Angebote.
Einfach anrufen!

SUDOKU

4			2	5	8			9
				9				
		3	7		6	4		
8		2				5		3
9	5						6	7
3		4				1		2
		8	1		9	3		
				2				
6			8	7	3			5

SPINNWEBE Das Second-Hand-Center der besonderen Art
• Haushaltsauflösungen
• Entrümpelungen
schnell + kostengünstig
Kostenfreie Abholung von Kleidung, Hausrat, Büchern
☎ 07 61 / 4 76 40 94
www.die-spinnwebe.de

ZENTRUM OBERWIEHRE

WIR SIND WEITERHIN FÜR SIE DA.

Geöffnet
REWE ALDI VITALIA CIGO dm ALNATURA vor Zo

Telefonisch: telefonshop
To-Go Service: Armbruster, Linder's
To-Go- und Lieferservice: Babylon

Die genauen Öffnungszeiten und alle weiteren Infos finden Sie tagesaktuell auf unserer Webseite unter: www.zentrum-oberwiehre.de

Bitte halten Sie während Ihres Einkaufs in den Shops, aber auch auf den Allgemeinflächen den Mindestabstand ein.

Bleiben Sie gesund!

frisch und fein
R. & G. Blum
Obst, Gemüse und mehr ...
Dreisamtäler LACHSMANUFAKTUR
Geniessen Sie edelsten Lachs
- in köstlichen Variationen
- hausgeräuchert oder gebeizt
- traditionell oder raffiniert
- handgeschnitten
Schlesierstr. 2 • 79117 FR-Littenweiler • Tel 0761/67474
www.frisch-und-fein.com

Beauty Care
Schönheit · Stil · Erfolg
Parfümerie & Kosmetikstudio
Andrea Störr · Kirchzarten
Aus aktuellem Anlass bleibt unser Ladengeschäft vorübergehend geschlossen.
Wir sind aber weiterhin für Sie da und nehmen gerne Ihre Bestellung per Telefon oder E-Mail entgegen.
Die Ware können Sie abholen oder wir liefern direkt zu Ihnen nach Hause. Wir freuen uns auf Sie!
Bleiben Sie gesund, Ihr Beauty-Care Team
Telefon: 0 76 61 / 9 90 09
info@parfuemerie-stoerr.de
Marktplatz 2 • 79199 Kirchzarten
www.parfuemerie-stoerr.de

buchladen IN DER RAINHOF SCHEUNE
Wir sind persönlich für Sie da!
Mit unserem kostenlosen Lieferservice, der Abholstation vor unserer Tür und der Telefon-Beratung, **Dienstag bis Samstag 10-14 Uhr**
Bestellen Sie per Telefon: **07661-9880921**
per Mail: **info@buchladen-rainhof.de**
im **Online-Shop: www.buchladen-rainhof.de**
Buchladen in der Rainhof Scheune
Höllentalstr. 96 | 79199 Kirchzarten

Besuchen Sie uns auch online:
www.dreisamtaeler.de

Nachgefragt:

Gemeinderatssitzung in Kirchzarten?

Dreisamtäler: *Herr Hall, am morgigen Donnerstag wäre eigentlich eine Gemeinderatssitzung. Wir gehen davon aus, dass diese aufgrund der Corona-Krise nicht stattfindet.*

Andreas Hall: Genau, derzeit finden weder Gemeinderats- noch vorbereitende Ausschuss-Sitzungen statt. Wir handhaben die Situation im Grunde so wie die meisten Kommunen: was aufgeschoben werden kann, wird aufgeschoben – das ist das meiste. Was entschieden werden muss, zum Beispiel unsere Stellungnahmen zu Bauanträgen aufgrund von einzuhaltenden Fristen, wird per Eilentscheid entschieden und bei der nächsten öffentlichen Sitzung bekannt gegeben. Allerdings werden die Tagesordnungspunkte wie gewohnt von der Verwaltung aufbereitet und den Gemeinderäten vorab zur Verfügung gestellt, um Rückfragen zu ermöglichen und ein Meinungsbild einzuholen. Wer sich nicht gegen die Beschlussempfehlung äußert, trägt die Eilentscheidung inhaltlich mit.

Dreisamtäler: *Wie kommunizieren Sie denn?*

Hall: Sowohl innerhalb der Verwaltung als auch mit den Fraktionssprechern oder auch mit externen Beteiligten verwenden wir Telefon- oder Video-Konferenzen, wobei wir ein Tool benutzen, das einen höheren Sicherheitsstandard als Skype hat. Auch unser regelmäßiger Bürgermeistersprengel heute Abend findet per Videokonferenz statt.

Dreisamtäler: *Vielen Dank für die Informationen – und bleiben Sie gesund!*

Die Fragen stellte Dagmar Engesser.

z'Friburg in der Stadt

Freiburg hält zusammen – Lieferservice der Händlergemeinschaft

Freiburg *(hr.)* Die Aktionsgemeinschaft „z'Friburg in der Stadt" vertritt die Interessen von mehr als 120 Geschäften in der Freiburger Innenstadt und setzt sich für eine attraktive Innenstadt ein. Nun, da aufgrund des Corona-Virus die meisten Geschäfte in der Innenstadt geschlossen sind, haben die Händler einen gemeinsamen Lieferservice ins Leben gerufen, um auch weiterhin für ihre Kunden da zu sein.

Auf www.freiburg-zeit.de/lieferservice sind alle beteiligten Händler mit ihrer Homepage und Telefonnummer aufgeführt. Apotheken, Bekleidungsgeschäfte, Papeterien und Buchhandlungen, Juweliere, Ledergalerien, Modehäuser, Parfümerien, Fotobedarf, SC Freiburg Fan-Shop, Schuhhäuser, Tabak-, Tee- und Feinkostgeschäfte und viele mehr, bieten online ihr Sortiment an, verbunden mit der Hoffnung, dass die Kunden auch weiterhin regional einkaufen. Auch, wenn dies derzeit nur online möglich ist. „Rufen Sie uns an und bestellen Sie Ihre Waren – Sie bekommen die Ware bis spätestens einen Tag nach der Bestellung frei Haus geliefert", so die Händlergemeinschaft. (Verfügbarkeit der Ware vorausgesetzt).

Unsere Osterempfehlung

Zum Spargel
Kalbsschnitzel 2,59 €/100g
Schwarzwälder Schinken 2,09 €/100g

Aus Kappel
Lammkeule ohne Knochen 1,99 €/100g

Von Landwirt Sauter aus Au
Schweinefilet 1,69 €/100g

Fix und Fertig - auf Vorbestellung im erhitzbaren Garschlauch:
Kalbsrahmgeschnetzeltes 6,50 €/Portion
mit oder ohne frische Champignons
Sauerbraten Badische Art 5,50 €/Portion
in leckerem Rotweinjus
2 kleine Rinderrouladen 6,50 €/Portion
gefüllt mit Gurke, Speck und Zwiebel
Entenbrust am Stück gebraten 7,50 €/Portion
in feiner Orangensauce

Frischer Fisch auf Karfreitag
Lachsfilet
Kabeljaufilet
Schollenfilet
Rotbarschfilet
Zanderfilet

VORBESTELLUNG/ABHOLUNG
Aufgrund der aktuellen Situation bitten wir Sie, Ihre Waren bei uns vorzubestellen. So verkürzen Sie die Wartezeiten im Verkaufsraum. Gerne nehmen wir die Bestellungen per Telefon oder Mail entgegen.
An Gründonnerstag. 09.04.2020 und Karsamstag 11.04.2020 können vorbestellte Waren an der separaten Ausgabestelle in der Hofeinfahrt (Imbisswagen) abgeholt werden.

LIEFERSERVICE
BESTELLUNG
Bestellen Sie Ihr Ware bei uns vor:
Tel.: 07661 5416
Mail: info@foehrenbacher.de
LIEFERUNG BIS AN IHRE HAUSTÜRE
Liefergebiet: Dreisamtal und Freiburg Ost, weitere Liefergebiete auf Anfrage
Keine Lieferkosten! Kein Mindestbestellwert
BEZAHLUNG
per EC-Cash / bar / per Rechnung

natürlich Föhrenbacher
Föhrenbacher OHG
Hauptstraße 18 · 79199 Kirchzarten
Tel. +49 7661 5416 · Fax +49 7661 4671 · www.foehrenbacher.de
metzgerei@foehrenbacher.de · partyservice@foehrenbacher.de

SCHWARZWALD ● Vor den Toren Freiburgs
DREISAMTAL
Kirchzarten·Oberried·Buchenbach·Stegen
Alle Informationen zu
Hol- und Bringservice der Gaststätten im Dreisamtal
und dem
regionalen Einzelhandel
finden Sie auf
www.dreisamtal.de

RKK Klinikum auf „Corona-Welle“ vorbereitet

Intensivkapazitäten mehr als verdoppelt

Freiburg *(rs.)* In Absprache mit den Kliniken im Stadt- und Landkreis bereitete sich das Freiburger RKK Klinikum bereits seit Wochen darauf vor, basierend auf den aktuellen Berechnungen und Erfahrungen aus dem benachbarten Elsass, dass die Region Freiburg besonders stark von einer steigenden Zahl von Covid-19-Patienten betroffen sein wird.

Ein besonderes Merkmal des RKK Klinikums ist die große Versorgungseinheit im Freiburger St. Josefskrankenhaus. Sie besteht aus einer Intensiv- und einer räumlich direkt angeschlossenen, jederzeit als zusätzliche Intensivstation nutzbaren IMC- (Intermediate Care) Station sowie einem Kompetenzzentrum für Lungen- und Atemwegserkrankungen und interdisziplinärer Intensivmedizin. Das RKK Klinikum ist gerade in der aktuellen Situation prädestiniert, allen Erwartungen an ein Notfallkrankenhaus gerecht zu werden.

Als größter Notarztstandort in Baden-Württemberg mit Bestwerten in Schnelligkeit und Versorgungsqualität hält das RKK Klinikum aktuell ca. acht Prozent seiner 489 Betten als Intensivbetten für eine aufwändige medizinische und pflegerische Versorgung betroffener Covid-19-Patienten vor. Darüber hinaus wurden die Kapazitäten der isolierten Bereiche ausgeweitet.

Professor Dr. Thorsten Vowinkel - Ärztlicher Direktor und Professor Dr. Stephan Sorichter - Chefarzt für differenzierte Diagnostik und Therapie aller Erkrankungen der Atemwege und der Lunge sehen das Freiburger RKK St. Josefskrankenhaus auf die Covid-19-Pandemie gut vorbereitet. *Foto: RKK*

Prof. Dr. Thorsten Vowinkel - Ärztlicher Direktor: „Die überschaubare Größe erweist sich dabei als Vorteil, Intensiv- und Spitzenmedizin ist Teamarbeit in Reinform und kann nur dort geleistet werden, wo alle Bereiche des Krankenhauses Hand in Hand arbeiten!“

„Der hohe Anteil an Beatmungsplätzen lässt sich bei Bedarf noch weiter ausbauen“, ergänzt Professor Dr. Stephan Sorichter, Chefarzt der auf die differenzierte Diagnostik und Therapie aller Erkrankungen der Atemwege und der Lunge spezialisierten Klinik für Pneumologie und Beatmungsmedizin. Wichtig ist jedoch nicht nur der Ausbau von Beatmungsplätzen, sondern auch eine differenzierte und stets an den aktuellen Entwicklungen und Erkenntnissen angepasste Therapie, immer primär, an erster Stelle stehend unter dem Aspekt eine invasive Beatmung (Luftröhrenschnitt) vermeiden zu können. Hier ist insbesondere das lungenfachärztliche und intensiv-medizinische Know-how notwendig, wie es am St. Josefskrankenhaus gegeben ist.

Darüber hinaus werden im gesamten RKK Klinikum planbare Operationen ausgesetzt und das Loretto-Krankenhaus, trotz massiver finanzieller Konsequenzen infolge ausgefallener Operationen, vom planbaren Elektiv- in den Akutmodus mit entsprechender Intensivstation versetzt. So wurde in beiden RKK-Häusern das Personal frühzeitig geschult und interdisziplinäre, fachübergreifende Teams für Covid-19-Patienten gebildet.

Aufsichtsratsvorsitzende Professor Dr.-Ing. Heinzpeter Schmieg: "Wir fühlen uns gut gerüstet für die zu erwartende »Corona-Welle«: Berufsgruppenübergreifend setzen sich die Mitarbeiterinnen und Mitarbeiter im RKK Klinikum sehr engagiert ein. Deren Bereitschaft zu Mehrarbeit in diesem Ausmaß verdient höchste Anerkennung und Wertschätzung.“

In Vorausschau des zu erwartenden Anstiegs Covid-19 positiver Patienten hat das Landratsamt mit Erfolg Hilfeleistung durch die Bundeswehr für die Stadt Freiburg und den Landkreis beantragt. Ausgebildete Notfallsanitäter und Rettungsassistenten der Bundeswehr sind bereits vor Ort und werden eingewiesen sowie in die Abläufe auf der Intensivstation eingearbeitet. Sie unterstützen die Behandlungsteams in der Versorgung von zu beatmenden Patienten und stellen Material wie zum Beispiel Beatmungsgeräte zur Verfügung.

In Oberried:
Aufbau von Unterstützungsstrukturen für Covid 19 Erkrankte

Oberried *(dt.)* Die Gemeinde, Bürgergemeinschaft, DRK Ortsgruppe und die Freiwillige Feuerwehr möchten gemeinsam Unterstützungsstrukturen vor Ort für Menschen aufbauen, die an Corona erkrankt sind und bei denen die häusliche Versorgung nicht gewährleistet ist. Dabei soll keineswegs die Krankenhausversorgung ersetzt werden, sondern es geht ausschließlich um leichtere Verläufe, die nicht zu Hause (oder insbesondere auch in der Ursulinenhof WG) versorgt werden können.

Durch die vorübergehende Schließung der Tagespflege könnten die aktuell leerstehenden Räumlichkeiten in der Tagespflege und in den Betreuungsapartments als Quarantänestation genutzt werden.

Damit dies gelingen kann, brauchen wir dringend Unterstützung aus der Bevölkerung. Grundlage ist, dass sich genügend Menschen melden, die eine pflegefachliche Ausbildung haben, damit rund um die Uhr eine Pflegefachkraft vor Ort sein kann. Lassen Sie uns auch hier zeigen, dass in Oberried die Verbundenheit groß ist, und wir auch in schweren Zeiten füreinander einstehen. Bitte die zeitlichen Möglichkeiten angeben, damit wir sehen, ob wir überhaupt planen können. Jede Hilfe zählt! Geprüft wird, inwiefern auch eine Vergütung möglich ist.

Darüber hinaus brauchen wir Betreuungskräfte, Haushaltshilfen, Menschen die mit Essen versorgen und weitere Unterstützer als „Mädchen für alles“. Schutzkleidung wird gestellt.

Bitte denkt dran und helft mit:

Was einer alleine nicht schafft, das schaffen wir gemeinsam . . .

Bitte melden Sie sich unter Gemeinde@oberried.de, Tel.: 07661 / 93050 oder unter vorstand@buergergemeinschaft-oberried.de, Tel.: 0160 - 97 63 07 69.

Dreisamtäler
Nächste Ausgabe am 8. und 22. April | Sonderseiten am 22. April:
„Ab aufs Rad - der Frühling ruft“ und „Autosonderseite“
Anzeigenannahme: 07661/3553 | anzeigen@dreisamtaeler.de

Wir sind weiter für Sie da!

Praxis für Physiotherapie
Lorita Häussler
Stockacker 5
79252 Stegen
Tel./Fax 0 76 61 / 98 83 80

Edith Zeisig Physiotherapie
Praxis für Physiotherapie
Am Fischerrain 1
79199 Kirchzarten
Tel. 0 76 61 / 9 85 00
info@physio-zeisig.de
www.physio-zeisig.de

Physio
PhysioTT
Bernd Ketterer
Zartener Straße 46
79199 Kirchzarten
Tel. 0 76 61 / 9 08 15 11
www.physioTT.de

Physiotherapie
Krankengymnastik
Gabriele Hausner
Carola Roesinger
Hirschenweg 6
79252 Stegen
Tel. 0 76 61 / 63 53

Auf Beschluss der Bundes- und der Baden-Württembergischen Landesregierung bleiben alle Einrichtungen des Gesundheitswesens geöffnet. Voraussetzung ist die Beachtung der erhöhten hygienischen Anforderungen.
Wir wollen die Versorgung unserer Patient*innen weiter sicherstellen. Dabei werden wir die hygienischen Anforderungen strikt beachten.
Viele schwerwiegende Erkrankungen in Orthopädie, Neurologie und Innere Medizin müssen auch in Zeiten des Coronavirus zeitnah und kompetent behandelt werden, um eine Verschlimmerung oder eventuelle Chronifizierung zu verhindern.
• Patienten mit Schmerzen, bei Bandscheibenvorfällen, bei fortgeschrittener Arthrose großer Gelenke, nach Unfällen, bei Bewegungseinschränkungen durch neurologische Erkrankungen, bei Gleichgewichtsstörungen, Sturzgefahr usw. können nicht wochenlang ihre Therapie aussetzen oder auf den Beginn warten.
• Unsere ambulante Physiotherapie entlastet Krankenhäuser und hilft, sonst erforderliche Operationen zu vermeiden.
• Patient*innen der Risikogruppe (über 65 Jahre oder mit Vorerkrankungen) mit einem Rezept für Physiotherapie sollten sich telefonisch vorab über die Therapiemöglichkeiten und Risikominimierung mit uns in Verbindung setzen.
Viele Patienten wissen nicht, ob sie überhaupt zur Behandlung kommen dürfen. Auch wenn derzeit ein Betretungsverbot öffentlicher Plätze gilt, können Sie auf jeden Fall zu Ihren vereinbarten Terminen kommen bzw. neue Termine vereinbaren. Sie können und sollen Ihre Termine weiterhin wahrnehmen.
Die Arbeit ist auch für uns und unsere Mitarbeiterinnen mit einem erhöhten Infektionsrisiko verbunden. Sollten Sie erkältet sein oder sich nicht wohlführen, sagen Sie bitte Ihren Termin rechtzeitig ab.
Gemeinsam können wir auch diese Herausforderung meistern.

Ihre Gesundheit liegt uns am Herzen, deshalb sind wir weiter für Sie da. Bleiben Sie gesund!

HYGIENEREGELN
1. Beachten Sie den Sicherheitsabstand von 1,5- 2 m zu anderen Personen beim Betreten oder Verlassen der Praxis. Die Wartestühle sind entsprechend verteilt.
2. Desinfizieren oder waschen Sie beim Betreten der Praxis Ihre Hände. Benutzen Sie die vorhandenen Spender oder die Waschgelegenheit in der Toilette.
3. Folgen Sie den Anweisungen Ihrer Therapeuten/Innen.
4. Verschieben Sie Ihren Termin telefonisch, wenn Sie sich krank fühlen oder eine Erkältung haben.
5. Wir Therapeuten achten ebenfalls auf die notwendige Hygiene, d. h. wir tragen gegebenenfalls Handschuhe und/oder Mundschutz zu Ihrem und unserem Schutz.
6. Wo möglich stellen wir auf aktive Behandlung um, die einen Abstand von 1,5-2 m ermöglicht.
7. Wir desinfizieren regelmäßig die Behandlungsbänke, Therapiegeräte, Türklinken etc.

Unklarheiten gefährden die therapeutische Patientenversorgung und die Therapeuten vor Ort, Klarstellung der Bundes- und Landesregierung ist dringend nötig!

Die Bundesregierung hat am 16. März 2020 verkündet, dass alle Einrichtungen des Gesundheitswesens unter Beachtung der gestiegenen hygienischen Anforderungen geöffnet bleiben sollen. Unter dieser Maßgabe versuchen therapeutische Praxen in ganz Deutschland, die therapeutisch erforderliche Versorgung so gut wie möglich aufrecht zu halten. Doch unklare Vorgaben und mangelnde Ausstattung mit Hygieneartikeln stellen die Praxen vor nahezu unüberwindbare Schwierigkeiten.

„In dieser Krise dürfen unsere Praxen nicht vergessen werden!“, so Edith Zeisig als Sprecherin der Physiotherapeutischen Praxen im Dreisamtal. „Nur durch eine schnelle Klärung ist es uns möglich, ein Mindestangebot an erforderlichen Therapien für alle Patienten, die darauf angewiesen sind zu gewährleisten, sind sich alle Heilmittelverbände einig“.
Die Kostenträger haben ihrerseits am 18. März 2020 mit weitreichenden Empfehlungen einen Beitrag zur Versorgungssicherung geleistet, nun muss die Politik schnellstmöglich nachziehen.

Die Physiotherapiepraxen im Dreisamtal und auch deren Berufsverband fordern konkret Ausgleichzahlungen zur Unterstützung der Praxen - auch bundesweit. Hohe Umsatzeinbußen durch ausbleibende Patienten gefährden aktuell den Fortbestand der Praxen als zugelassene Leistungserbringer.
Damit ist die Patientenversorgung massiv gefährdet. Physiotherapie ist ein unverzichtbarer Teil der Gesundheitsversorgung in Deutschland – auf uns bauen viele Patienten und deren Angehörige. „Die Politik muss sehr zeitnah ein deutliches Zeichen in unsere Richtung senden“, betont Andrea Rädlein, die Dringlichkeit eines weiteren Rettungsschirms durch die Politik. Rädlein ist Vorsitzende des Deutschen Verbands für Physiotherapie (ZVK).

Leserzuschrift

Bessere Bezahlung für unsere AlltagsheldInnen

Unsere aktuelle Lebenssituation wird vom Corona-Virus beherrscht. Um diesen Alltag zu meistern, sind es in der Mehrzahl die Frauen, die für uns da sind. Wir finden sie im Supermarkt, in den Arztpraxen und an den fordernden und überfordernden Arbeitsplätzen in Alten- und Pflegeheimen und in den Krankenhäusern.

Das schlimme daran ist: Diese Berufsgruppen werden generell schlecht bezahlt, Frauen leiden hier verstärkt unter der immer noch unterschiedlichen Bezahlung.

Ist es nicht unsere Aufgabe und die der Regierung für eine gute und gerechte Entlohnung zu sorgen?

Sparmaßnahmen im Gesundheitssystem rächen sich. Seit Jahren wird das Gesundheitssystem kaputtgespart und das Personal verheizt. Und trotzdem erleben wir jeden Tag einen großen Einsatz dieser MitarbeiterInnen an allen Arbeitsplätzen. Jetzt wird uns und der Politik endlich klar, was es bedeutet und wie wenig wir davon im Normalfall Notiz nehmen.

Die Politik ist nun bereit, schnell und unbürokratisch einen "Boni" zu zahlen. Das ist sehr gut und notwendig; ebenso ist der Dank lobenswert und wertschätzend. Beides ist gerechtfertigt, aber machen wir uns nichts vor: Es ist zu wenig!!!

Viel zu lange wurde über Veränderungen bei den Arbeitsbedingungen und der Bezahlung dieser Berufsgruppen diskutiert; jetzt ist der Zeitpunkt gekommen, dies auch umzusetzen. Wenn wir Fachkräfte wollen, müssen wir Sie auch als solche bezahlen!!!!!!!!!!!!!

Anstatt Diäten von Politikern und Vorstandsgehälter zu erhöhen, sollten diese Berufsgruppen wieder attraktiv gemacht werden durch bessere Arbeitsbedingungen und bessere Bezahlung.

Nicht morgen . . . . Nein jetzt! sonst wird in Zukunft niemand mehr da sein, der sich in normalen Zeiten, geschweige denn in Krisenzeiten um uns kümmert und uns versorgt!

Diese Berufsgruppen sind "unbezahlbar" für unsere Gesellschaft. Spätestens jetzt sollte das auch bei allen angekommen sein?!

Claudia Glißmann
Stegen

Mein Freund der Chef

Soziale Netzwerke und ihre Tücken

(txn.) Soziale Netzwerke wie Facebook oder Instagram werden immer beliebter. Oft gilt: je mehr Freunde, desto besser. Laut dem Randstad Arbeitsbarometer sind über die Hälfte der Arbeitnehmer mit Kollegen vernetzt und bis zu 48 Prozent mit ihren Vorgesetzten.

Manchmal geschieht das unter sozialem Druck, weil einem der Chef eine Freundschaftsanfrage geschickt hat und die Kollegen auch mit ihm befreundet sind. Doch Privatleben und Job sollten nicht zu sehr miteinander verschmelzen.

„Über soziale Medien gibt ein Mitarbeiter häufig mehr von sich preis, als er denkt“, sagt Petra Timm vom Personaldienstleister Randstad. Wer die Freundschaftsanfrage seines Chefs annimmt, sollte sich daher auf jeden Fall genau überlegen, welche Profildetails oder Einträge er sehen darf. Hierbei bietet es sich an, die Privatsphäre-Einstellungen genau zu studieren.

Gut beraten sind außerdem diejenigen, die vor dem Drücken des „Senden“-Buttons noch einmal ein paar Sekunden über das nachdenken, was gerade in die Welt geschickt wird.

Buchenbach/Kirchzarten *(hs.)* **„Auf deutschen Straßen zuhause – in Unteribental daheim“, das ist Thomas Braun, der im Buchenbacher Ortsteil ein Transportunternehmen betreibt. „Ein Zeichen setzen“ war die Intention, der sich auch der Kirchzartener Werbetechniker Christoph Schweizer vom „Complot Werbeteam“ gerne anschloss und den Auflieger uneigennützig aufhübschte..**
Thomas Braun will mit dieser Aktion noch mehr Menschen für das Thema sensibilisieren und auch zum Ausdruck bringen, dass sich alle darauf verlassen können, weiterhin durch das Transportgewerbe gut versorgt zu werden. Während sie nach Möglichkeit zuhause bleiben. *Foto: privat*

ANZEIGE

WIR SIND WEITERHIN FÜR SIE DA!

RADWERKSTATT ✓
jeden Tag von 9.00 - 14.00 Uhr geöffnet,
seitlicher Eingang am Parkplatz

KOSTENLOSER LIEFER- UND BRINGSERVICE ✓
Wir liefern umweltschonend mit E-Bike und Anhänger
in Kirchzarten und Umland (bis 20 Kilometer Umkreis) aus.

GESCHENK-GUTSCHEINE MIT OSTER-RABATT ✓
10 % Rabatt bei Kauf eines Gutscheins ab 50,- €
20 % Rabatt bei Kauf eines Gutscheins ab 100,00 €

BUY ONLINE = BUY LOCAL

Täglich von 9.00 - 14.00 Uhr erreichbar:
Telefon: 07661 90 27 00
Whatsapp-Video-Call / Facetime:
0171 20 69 43 3
E-Mail: info@sport-eckmann.de

INTERSPORT® ECKMANN
Sport Eckmann GmbH • Stegener Straße 14 • 79199 Kirchzarten

Das Immunsystem durch Sport stärken

Intersport Eckmann ist via Online-Bestellung für die Kunden da · Radwerkstatt geöffnet

Erhard Eckmann zeigt die Tür am Seiteneingang zur Radwerkstatt, die von 10 bis 14 Uhr geöffnet ist. *Foto: Gerhard Lück*

Kirchzarten *(glü.)* „Um auch in Zeiten der Corona-Epidemie fit zu bleiben, sind besonders Sportartikel für zu Hause gefragt“, hat Kirchzartens Intersport-Fachhändler Erhard Eckmann festgestellt. Bei den online möglichen Bestellungen seien besonders Fitness-Artikel wie Therabänder, Hanteln, Black Rolls oder Zugbänder gefragt. „Aber auch alles, was den Kids die schulfreie Zeit verkürzen kann, steht hoch im Trend.“ Für Sport-Eckmann ist jetzt gut, dass Intersport ein Online-Verkaufssystem für alle Waren hat, das immer direkt dem lokalen Händler zugutekommt. Artikel, die über www.intersport.de gekauft würden, liefere er nach Möglichkeit direkt aus. „Wir haben einen kostenlosen Liefer- und Bring-Service“, freut sich Eckmann, „und bringen die Waren umweltschonend mit E-Bike und Anhänger zum Kunden in Kirchzarten und bis zwanzig Kilometer im Umkreis.“

Für die vielen Bike-Freaks im Dreisamtal ist die Nachricht, dass Intersport-Eckmann trotz geschlossenem Ladengeschäft seine Radwerkstatt täglich von 9 bis 14 Uhr geöffnet hat, eine frohe Botschaft. Sie ist über den seitlichen Eingang am Parkplatz zu finden – einfach klingeln oder klopfen. Und da Ostern vor der Türe steht, gibt Eckmann auf Geschenk-Gutscheine einen Osterrabatt. Der Kontakt ist vielfach möglich: 07661 902700 anrufen, über WhatsApp-Video-Call/Facetime 0171 2069433 kommunizieren oder eine Mail an info@sport-eckmann.de schreiben, denn: „Wir sind weiterhin für Sie da!“

www.wunderle-kirchzarten.de
FAHRRAD
BLAUER VIELSEITGKEITSREITER
seit1933... alles, was Sie bewegt!
werbeagenturnieberle.de
STANCE E+ 1 PRO 29
Klettermaxe mit Power
Rad PREIS/LEISTUNG SEHR GUT
3899,- €
GIANT
Motor Giant SyncDrive Pro, **80Nm**, Akku Giant EnergyPak Smart **500 WH**
MÜHELOSER FAHRSTIL:
Die Kombination aus der **PedalPlus 6-Sensor-Technologie** und der sofortigen Reaktion des SyncDrive Life-Motors führt zu einem geschmeidigen und kraftvollen Fahrerlebnis. **Vereinbaren Sie jetzt einen Termin**
B31-Freiburg B31-Hinterzarten L126 Richt. Oberried Kirchzarten Wunderle
Öffnungszeiten: Mo. - Fr. 09.00 -18.30 Uhr | Sa. 09.00-14.00 Uhr
Freiburger Str. 17 | Kirchzarten | Tel. 07661 - 9344-55
Wunderle

Notfahrplan nur im Stundentakt

Große Lücken morgens und abends

(wfi.) Die Nahverkehrsgesellschaft Baden-Württemberg (NVBW) hat im Auftrag des Landes bei den im Schienenverkehr tätigen Verkehrsunternehmen ein "Corona-Notfallkonzept" bestellt, das im Zeitraum vom 30. März bis voraussichtlich 19. April gelten soll.

An allen Tagen (jetzt auch sonntags) gibt es tagsüber ein stündliches Fahrtenangebot von Breisach über Freiburg und Titisee nach Seebrugg und von Titisee über Neustadt und Donaueschingen nach Villingen. Diese beiden Linien sind in Titisee verknüpft, allerdings mit einer Umsteigezeit von etwa einer halben Stunde in allen Richtungen. Die Abfahrtzeiten sind jeweils nahezu identisch mit dem bisherigen Werktagsfahrplan.

Richtung Schwarzwald

Morgens verkehrt als erste Verbindung täglich ein Bus von Freiburg (6:10 Uhr) nach Neustadt (7:24) mit kurzem Übergang in Titisee oder Neustadt in Richtung Villingen. Anschließend starten die Züge in Freiburg im Stundentakt: 7:13 (nur sonn- und feiertags), 8:16 bis 19:16 Uhr. Die letzten Verbindungen ab Freiburg: Zug 20:16 Uhr nach Neustadt (Mo-Sa), regulär SBG-Bus 21:16 Uhr nach Himmelreich (Mo-Fr), Zug 21:46 Uhr nach Titisee (Mo-Sa), Bus 22:35 Uhr nach Himmelreich (täglich).

Sehr unerfreulich sind die beiden Fahrplanlücken von mehr als zwei Stunden an Sonn- und Feiertagen bei der Abfahrt in Freiburg zwischen 6:10 Uhr (Bus) und 8:18 Uhr (Zug) sowie zwischen 19:16 Uhr (Zug) und 22:35 Uhr (Bus).

Richtung Freiburg

Vor allem für Klinik-Beschäftigte verkehrt täglich ein Bus von Neustadt (4:19 Uhr) über Kirchzarten (5:07 Uhr) nach Freiburg Hbf. (5:24 Uhr) und weiter zum Uni-Klinikum (5:30 Uhr). Die ersten Züge fahren sonntags von Seebrugg (6:01 Uhr) nach Freiburg (7:12 Uhr) und werktags von Neustadt (6:56 Uhr) über Freiburg (7:43 Uhr) nach Breisach. Die nächsten Züge starten sonntags in Seebrugg (7:32 Uhr) und werktags von Neustadt (8:01 Uhr); Ankunft jeweils um 8:45 Uhr in Freiburg.

Dann läuft der tägliche Stundentakt von Seebrugg (8:31 bis 18:31 Uhr) über Freiburg (9:45 bis 19:45 Uhr) bis Breisach. Am Abend gibt es werktags nur noch einen Zug von Villingen nach Breisach (Freiburg an 22:15 Uhr). Dagegen kommen sonntags noch weitere Züge in Freiburg an: 20:45 und 21:45 (beide aus Seebrugg) sowie

22:14 Uhr aus Titisee (mit direktem Anschluss aus Villingen). Schließlich verkehrt täglich noch ein Bus von Himmelreich (23:07 Uhr) nach Freiburg (23:38 Uhr).

Besonders schmerzlich sind zwei Fahrplanlücken von mehr als zwei Stunden an Werktagen bei der Ankunft in Freiburg zwischen 5:24 Uhr (Bus) und 7:43 (Zug) sowie zwischen 19:45 Uhr und 22:15 Uhr

Info: Corona-Virus Fahrplantabelle KBS 727 unter www.nvbw.de.

Unsere Senioren-Seite

Häusliche Kranken & Seniorenpflege
Verleih von Hausnotrufgeräten
PFLEGE mobil
• Pflege zu Hause - individuell & zuverlässig
• 24-Std. Rufbereitschaft, Hausnotruf
• Patientenbetreuung ausschliesslich durch exam. Pflegepersonal
• Alle Pflege- & Krankenkassen
• Kostenfreie Beratung
Wir sind für Sie da!
79252 Stegen • Hirschenweg 6 • Tel. 07661/91 24 61 • www.pflegemobil.info

Kur Apotheke
Lieferservice
Bis 13 Uhr bestellt. Bis abends gebracht!
Unser Lieferservice steht Ihnen von Montag bis Freitag zur Verfügung. Reichen Sie bis 13 Uhr Ihre Bestellung bei uns ein und wir liefern noch am selben Tag zu Ihnen nach Hause oder an eine von Ihnen gewählte Adresse im Dreisamtal oder im Freiburger Osten.*
Nutzen Sie dafür bequem eine unserer Bestellmöglichkeiten.
per Telefon über 07661-4333
per WhatsApp an 07661-4333
per Bestellformular auf unserer Homepage www.kurapo-kirchzarten.de
per App (über QR-Code) callmyApo auf dem Handy installieren, Push-Nachrichten zulassen, Kur-Apotheke über PLZ/Standort suchen
SCAN MICH
*Ausgenommen sind die gesetzlichen Feiertage. Lieferfähigkeit des Großhandels vorausgesetzt.

Auch im Alter routiniert am Steuer

Senioren sollten auf Fahrtüchtigkeit achten

(txn.) Wer viele Jahre Erfahrung am Steuer hat, fährt auch im Alter sicher - das wird oft angenommen. Allerdings können nachlassende Sehkraft, Hörprobleme und die Nebenwirkungen von Medikamenten die Reaktionsgeschwindigkeit im Straßenverkehr deutlich verringern. Auch der Schulterblick fällt vielen Senioren nicht mehr leicht. In der dunklen Jahreszeit erschweren Nebel, Schnee oder Glatteis das Fahren zusätzlich.

„Eine jährliche Überprüfung der Sehkraft sollte für jeden Autofahrer selbstverständlich sein“, sagt Thiess Johannssen, Sprecher der Itzehoer Versicherungen. „Ab dem 60. Lebensjahr empfiehlt sich darüber hinaus, das Reaktionsvermögen regelmäßig checken zu lassen.“

Das eigene Fahrvermögen immer mal wieder auf den Prüfstand zu stellen, ist sinnvoll. Denn viele Probleme stellen sich schleichend ein. Das macht sich im Alltag nur nach und nach bemerkbar, beim Autofahren hingegen können von einer Sekunde auf die andere alle Sinne gefordert sein. Schon kleine Beeinträchtigungen werden dann zur Gefahr.

Wer auf Nummer sicher gehen möchte, kann an einem Fahrsicherheitstraining der Automobilclubs teilnehmen. Die Trainer gehen bei den Übungen besonders auf alltägliche Probleme im Alter ein. Eine Alternative: einmal für wenige Stunden eine Fahrschule besuchen. So können Senioren unter neutraler und kundiger Begleitung herausfinden, ob sie den vielfältigen Situationen im Straßenverkehr noch gewachsen sind. Sinnvoll ist in jedem Fall, mit zunehmendem Alter möglichst nur kurze bekannte Strecken zu nutzen, frühzeitig loszufahren, unbekannte Strecken vorab zu planen und häufiger Pausen einzulegen.

Der Führerschein bedeutet Mobilität und Selbstständigkeit bis ins hohe Alter. Um möglichst sicher unterwegs zu sein, sollten Senioren regelmäßig die eigene Fahrtüchtigkeit überprüfen.
Foto: Syda Productions/Fotolia/Itzehoer

Den Ruhestand finanziell durchplanen

Was Senioren bedenken sollten, um lebenslang in ihrem Haus bleiben zu können

(djd.) Damit der Traum vom Lebensabend im vertrauten Zuhause Realität wird, muss spätestens mit dem Eintritt in den Ruhestand finanziell genau geplant werden. Wer sich diese fünf Tipps zu Herzen nimmt, kann idealerweise lebenslang in der eigenen Immobilie wohnen bleiben: Erstens: Rechtzeitig Kassensturz machen. Zweitens: Szenarien für die Zukunft durchspielen. Drittens: Finanzierung für Umbauten, Instandhaltung, Pflege einplanen. Viertens: Rechtzeitig alles regeln. Fünftens: Auch den Partner absichern.

Einkünfte und Ausgaben gegeneinander abgleichen

Genau wie zu Zeiten des Erwerbslebens müssen auch im Rentenalter Einkünfte und Ausgaben gegeneinander abgeglichen werden. Das Problem: Die Rente fällt meist viel zu gering aus. Mit dem rechtzeitigen Kassensturz ist geklärt, wie viel Geld überhaupt zur Verfügung steht. Und ob die finanziellen Mittel beispielsweise für Instandhaltungsmaßnahmen an der Immobilie reichen. Da die meisten Immobilien von Senioren schon einige Jahrzehnte alt sind, steigen auch die Kosten für den Erhalt des Eigentums. Wenn es um die Frage geht, ob man in der eigenen Immobilie bleiben oder in eine günstigere Wohnung umziehen will, fällt die Antwort bei fast allen Senioren eindeutig aus: Ein Verkauf kommt nicht infrage. Alternativ kann es sinnvoll sein, die „goldene Reserve“ zu verrenten. Dieses Prinzip trägt den Namen „Immobilien-Rente“.

Notarielles lebenslanges Wohnrecht

„Das Eigentum wird zwar verkauft, aber die Senioren erhalten ein notarielles lebenslanges Wohnrecht“, erklärt Friedrich Thiele, Vorstandsvorsitzender der Deutsche Leibrenten AG. Sie können zusätzlich wählen zwischen einer monatlichen Leibrente, einer Einmalzahlung oder einer Kombination aus beidem. Bei einem vorzeitigen Auszug erzielt die Immobilie zusätzliche Mieteinnahmen, zum Beispiel für die Finanzierung von Pflegeheimkosten. Das ist wichtig, denn nicht immer folgt das Leben den Plänen der Menschen. „Senioren kommen daher nicht umhin, mögliche Szenarien für die Zukunft durchzuspielen“, so Thiele. Mehr Informationen gibt es unter www.deutsche-leibrenten.de.

Wohnrecht gilt bis zum Tod des länger lebenden Partners

Wer sich für eine Immobilien-Rente entscheidet, muss sich um Instandhaltungsmaßnahmen nicht mehr kümmern, dafür ist der neue Eigentümer zuständig. Wichtig: Das Wohnrecht gilt bis zum Lebensende des länger lebenden Partners. Damit sind vor allem Frauen abgesichert, die bei früherem Tod ihres Mannes häufig erhebliche finanzielle Einbußen hinnehmen müssen. Vom Modell der Immobilien-Rente ist auch Prof. Dr. Heinrich Schradin von der Universität Köln überzeugt: „Sie ist ein transparentes Modell, das die nötige Liquidität im Alter freisetzt.“

Für mehr Bewegung ist es nie zu spät

Sport hilft, um auch im Alter lange agil zu bleiben

(djd.) Ob Wandern, Schwimmen, Gymnastik im Sportverein oder Krafttraining im Fitnessstudio: Regelmäßige Bewegung im Alter stärkt das Herz-Kreislauf-System, trainiert das Gleichgewicht, verhindert Muskelabbau und fördert die Beweglichkeit. Um damit anzufangen, ist es nie zu spät. Hauptsache, man startet überhaupt.

Sportangebote für Ältere

Mit Gleichgesinnten macht Sport besonders viel Spaß - in Vereinen und Fitnessstudios gibt es viele Angebote speziell für Ältere. Wer Beschwerden hat, und länger nicht sportlich aktiv war, sollte sich allerdings zunächst beim Arzt einem Check-up unterziehen und sich beraten lassen. Viele leiden mit zunehmendem Alter unter Fußbeschwerden wie Deformationen, Fehlstellungen und Entzündungen etwa durch Rheuma. Kein Grund, nicht aktiv zu sein - vorausgesetzt man trägt das richtige Schuhwerk.

Neues ausprobieren

Vor allem Anfänger und Wiedereinsteiger sollten beim Training zunächst langsam machen und es nicht übertreiben. Vielleicht hat der eine oder andere auch Lust, etwas Neues auszuprobieren. Tanzen beispielsweise sorgt nicht nur für Kondition, es trainiert ebenfalls komplexe Bewegungsabläufe. Damit ist es ein ideales Fitnesstraining für das Gehirn. Auch Pilates und Yoga sind bis ins hohe Alter praktizierbar. Vielerorts wird für körperlich stark eingeschränkte Menschen Stuhlgymnastik angeboten: Mit verschiedenen Übungen baut man dabei sanft Muskeln auf und steigert die Beweglichkeit.

Unsere Senioren-Seite

Foto: djd

Apotheke St.Gallus
Nutzen Sie unseren kostenlosen Lieferservice! Tel. 0 76 61 / 50 47
Zu Hause bleiben – anrufen – bringen lassen Wir sind für Sie da!
Apotheke St. Gallus
Hauptstraße 17
79199 Kirchzarten
Tel. 0 76 61 / 50 47

Seniorenbüro Freiburg

Informationen zu Unterstützungs-, Einkaufs- und Besorgungsdiensten

Freiburg *(hr.)* Die Internetseite des Seniorenbüros mit Pflegestützpunkt der Stadt Freiburg www.freiburg.de/senioren bietet stets zahlreiche Informationen rund ums Älterwerden.

Aktuell gibt es hier eine Liste der Unterstützungs-, Einkaufs- und Besorgungsdienste als Sicherheitsmaßnahme für Risikogruppen der COVID-19-Erkrankung. Auch eine Liste über Professionelle Nachbarschaftshilfe und Mobile Soziale Dienste, sowie eine aktuelle Liste über Essen- und Lieferbringdienste ist hier einsehbar.

Zahlreiche Vereine und Initiativen bieten durch ehrenamtliche Helfer/innen ein Unterstützungs- und Hilfsangebot für Menschen an, die aufgrund ihres Alters oder gesundheitlicher Einschränkungen, Sozialkontakte vermeiden und nur noch in notwendigen Fällen den eigenen Haushalt verlassen sollen. Alle Angebote sind kostenlos.

Die aufgelisteten Essen- und Lieferbringdienste wurden durch das Seniorenbüro abgefragt und sind aktuell im Einsatz. Das Essen kann auf Dauer, an einzelnen Tagen oder auch vorübergehend (z.B. wegen Krankheit) bestellt werden. Täglich stehen verschiedene Menüs bei den verschiedenen Anbietern zur Auswahl. Eine telefonische Bestellung ist bei den meisten Anbietern bis 14 Uhr am Vortag möglich. Die Mahlzeiten werden meist ab 10 Uhr warm ausgeliefert. Die Preis pro Essen inkl. Lieferung liegen derzeit zwischen 5,65 und 10.90 Euro.

Das Seniorenbüro mit Pflegestützpunkt ist werktags zwischen 9.00 und 16.00 Uhr unter Tel.: 0761 / 201 – 3032 zu erreichen.

Wir versorgen Sie zu Hause. Rufen Sie uns an.
Pflege Partner
Häusliche Alten- und Krankenpflege
Ihr Pflegetelefon 07661-980644
-- Eike von Gierke • Schwarzwaldstr. 19 --
79199 Kirchzarten
Homepage: www.PflegePartner-Kirchzarten.de

vot Ihr Sanitätshaus.
Mehr für Ihre Gesundheit.
Sanitätshaus | Schuhtechnik
Schuhe | Rehatechnik
Im Eck 4 NÄHE ALDI, 79199 Kirchzarten, Tel. 07661 90 55 20

Das Smartphone wird zur Selbstverständlichkeit

Umfrage: Die mobilen Alleskönner stehen auch bei Senioren hoch im Kurs

(djd.) Chats und Videotelefonate sind kein Privileg der Jugend. Im Gegenteil: Für zwei von drei Senioren sind die Möglichkeiten der digitalen Kommunikation längst selbstverständlich geworden. Das Smartphone hilft ihnen dabei, mit Familie und Freunden in regem Kontakt zu bleiben. Das ist das Ergebnis einer Umfrage, die der Senioren-Smartphone-Hersteller Emporia Telecom gemeinsam mit der Deutschen Seniorenliga unter knapp 500 Bundesbürgern ab 60 Jahren durchführte. 85 Prozent der Befragten gaben an, dass ein Smartphone in vielen Situationen des Alltags hilfreich sei. 74 Prozent möchten nicht mehr auf ihr Gerät verzichten, wenn sie unterwegs sind.

Foto: djd

Auf Festnetz eher verzichten als aufs Smartphone

82 Prozent der Umfrageteilnehmer sagten, dass der Austausch mit ihrer Familie über das Smartphone zunehmend zur Selbstverständlichkeit werde. Und für etwa ebenso viele Befragte ist die Kommunikation mit Familie und Freunden einfacher geworden. „Natürlich ersetzt das Smartphone nicht den persönlichen Kontakt. Aber es ermöglicht Senioren, leichter Kontakt zu Freunden und Familie zu halten“, so Erhard Hackler, Vorstand der Deutschen Seniorenliga. Es sei bereichernd, wenn die Enkelkinder ein Foto schickten, die Tochter sich über WhatsApp melde oder von unterwegs schnell mal eine spontane Verabredung mit Freunden möglich sei. Wie sehr sich die Geräte durchgesetzt haben, zeigt sich auch dadurch, dass 73 Prozent der befragten Senioren eher auf ihr klassisches Festnetztelefon verzichten würden als auf ihr Smartphone.

Bedienung und Funktionalitäten auf Senioren zugeschnitten

Smartphones machen das Leben von Senioren nicht nur einfacher, sondern auch sicherer: „Moderne Geräte sind auf Wunsch mit einem Notrufsystem ausgerüstet. Das verleiht Senioren genauso wie auch anderen Familienmitgliedern ein beruhigendes Gefühl, weil sie wissen: Hilfe kann sofort benachrichtigt werden“, erläutert Emporia-Geschäftsführerin Eveline Pupeter.

Berührungsängste mit den neuen Geräten muss nach Ansicht von Erhard Hackler im Übrigen niemand haben: „Smartphone-Schulungen sind ein guter Weg, Senioren an digitale Techniken heranzuführen.“

Kirchliche Sozialstation Dreisamtal
PFLEGE NEU DENKEN
Wir setzen uns dafür ein, dass Sie Ihre Selbstständigkeit so lange wie möglich bewahren. Dazu überlegen wir gemeinsam mit Ihnen, wer welche Aufgaben übernehmen kann. Zum Aufbau Ihres Netzwerkes kommen wir auch gern zu Ihnen nach Hause.
Als Pflegedienst könnten unsere Aufgaben z.B. sein:
• Beratung, Schulung und Anleitung
• Ausführung ärztlich verordneter Maßnahmen
• Unterstützung bei der Körperpflege, im Haushalt, beim Einkauf, bei Arztbesuchen, im Alltag
• Hauswirtschaftliche Betreuung
• Betreuung von Menschen mit Demenz
• Essen auf Rädern
• Hausnotruf
Für Terminvereinbarungen und Informationen erreichen Sie uns am Besten Mo - Fr werktags von 09:00 h -12:00 h und 14:00 h bis 16:00 h.
Telefon 07661-9868-0
Kirchliche Sozialstation Dreisamtal
Bahnhofstraße 18 • 79199 Kirchzarten
info@sozialstation-dreisamtal.de • www.sozialstation-dreisamtal.de

www.dreisamtaeler.de

Zusatzverdienst im Ruhestand, was ist erlaubt und was ist sinnvoll?

(txn.) Es gibt verschiedene Gründe, warum Senioren im Ruhestand weiterarbeiten. Viele brauchen neben der staatlichen Rente mehr Geld, um den gewohnten Lebensstandard zu halten. Andere wissen mit der neuen Freiheit nichts anzufangen oder fühlen sich zu jung für das Rentnerleben. Und auch viele Unternehmen sind froh, wenn sie auf die Erfahrung langjähriger Mitarbeiter zurückgreifen können.

Sie beschäftigen die Senioren dann in Ferienzeiten oder wenn viel zu tun ist. Doch Achtung: Bevor ein Rentner eine Beschäftigung beginnt, sollte er oder sie sich über die gültigen Grenzen für Zusatzverdienste informieren. Denn wieviel ohne Auswirkungen auf den Rentenanspruch dazu verdient werden darf, hängt vom Lebensalter ab. Hierzu Petra Timm, Pressesprecherin beim Personaldienstleister Randstad: „Seit 2017 bietet das Flexi-Rentengesetz mehr Freiheit: Wer die Regelaltersgrenze erreicht hat, darf unbegrenzt dazu verdienen, muss den Verdienst aber versteuern.“ Ein Rentner, der nach der Regelaltersgrenze arbeitet, ist von den Beiträgen zur Arbeitslosen- und Rentenversicherung befreit. Entscheidet er sich jedoch dafür, auf freiwilliger Basis den Arbeitnehmeranteil an der Rentenversicherung zu zahlen, kann er seine Rente erhöhen. Und wer seine Regelaltersrente erst später in Anspruch nimmt, bekommt für jeden Monat, den er weiterarbeitet, einen Rentenzuschlag von 0,5 Prozent.

Viele Menschen arbeiten auch noch im Alter gern. Allerdings kann sich die Beschäftigung auf die Rentenzahlungen auswirken. Um unnötige finanzielle Einbußen zu vermeiden, empfiehlt sich immer ein Gespräch mit dem Rententräger. *Foto: auremar/fotolia/randstad*

Wer vor dem Erreichen der Regelaltersgrenze kürzer tritt und in den Vorruhestand geht, ist in puncto Zusatzverdienst deutlich eingeschränkter. Arbeiten ist auch hier möglich, die Tätigkeit muss allerdings dem Rentenversicherungsträger gemeldet werden. Bis zu 6.300.- Euro im Kalenderjahr sind anrechnungsfrei. In welchem Zeitraum des Jahres diese Summe eingenommen wird, spielt keine Rolle. Hierzu noch einmal Petra Timm von Randstad: „Verdient ein Vorruheständler mehr als 6.300.- Euro jährlich, wird der darüberhinausgehende Betrag durch 12 geteilt. Davon werden 40 Prozent auf die Rente angerechnet.“ Deshalb macht es durchaus Sinn, sich vorab beim Rentenversicherungsträger beraten zu lassen, um finanzielle Überraschungen zu vermeiden. Und im Gegensatz zur Arbeit nach der Regelarbeitsgrenze ist Zusatzverdienst während des Vorruhestands versicherungspflichtig - es wird also weiter für die Rente eingezahlt.

SIGMA INSTITUT

Der Mensch
Die Grenzen von einfacher, vorübergehender und ernster psychischer Beeinträchtigung sind oft fließend.

Neu im Ärztehaus beim Diakoniekrankenhaus

www.sigma-institut.de

20 Jahre
Das Therapiekonzept

Die Kompetenz
Ambulanz und Früherkennungszentrum bieten einen diskreten Zugang zu einer zielführenden Prävention und nachhaltigen Therapie für privatversicherte Ratsuchende und Patienten.

Die Seele
Psychische Gesundheit ist das Fundament für ein glückliches und erfolgreiches Leben.

SIGMA-Institut
Privatambulanz und Früherkennungszentrum für Psychosomatik, Psychiatrie und Psychotherapie
Wirthstraße 9
D-79110 Freiburg i. Br.
Fon: +49 761 1518713-0
info@sigma-institut.de

Freiburg feiert (ein bisschen): Stadtjubiläum 2020

Freiburg hält zusammen! · Digitale Kultur- und Bildungsangebote ·Anlaufstelle für Hilfesuchende eingerichtet

OB Horn: Gerade in diesen schwierigen Zeiten brauchen wir Kreativität und ungewöhnliche Ideen, die uns Mut machen

Freiburg *(sf.)* Um die Verbreitung des Corona-Virus zu verlangsamen, wurden deutschlandweit und auch hier in Freiburg temporär weitreichende Einschränkungen des öffentlichen Lebens beschlossen. Das in diesem Zusammenhang verordnete Versammlungs- und Veranstaltungsverbot hat zur Folge, dass das gesamte Kultur- und Bildungsleben aktuell ruht. Dies trifft in Freiburg besonders das Programm zum 900-jährigen Stadtjubiläum, das in den nächsten Wochen nicht wie geplant stattfinden wird.

Ziel war es, ein Stadtjubiläum von, mit und für Freiburgerinnen und Freiburger zu feiern. An diesem Ziel will die Stadt, trotz veränderter Vorzeichen, festhalten. Deshalb haben sich in den vergangenen Tagen verschiedene Akteure unter der Leitung von Oberbürgermeister Martin Horn zusammengesetzt und haben unter dem Motto „Freiburg hält zusammen“ Ideen für ein digitales Angebot der städtischen Kultur- und Bildungseinrichtungen sowie dem Aufbau einer digitalen Plattform für ein Nachbarschaftsnetzwerk entwickelt.

Oberbürgermeister Martin Horn: „Gerade in diesen schwierigen Zeiten brauchen wir Kreativität und ungewöhnliche Ideen, die uns Mut machen. Wir sollten die Krise annehmen und entschlossen handeln – und Schritt für Schritt unseren Zusammenhalt und unser Miteinander stärken und ausbauen. Dafür sind verbindende soziale und kulturelle Aktivitäten genau der richtige Weg.“

Ziel ist es, all den Bürgerinnen und Bürgern, die in der nächsten Zeit nicht mehr ausgehen können, Kultur- und Bildungsangebote daheim zugänglich zu machen. Dies gelingt, unter der Voraussetzung des allgemeinen Kontaktverbotes, natürlich am besten online. Auf der Homepage des Stadtjubiläums www.2020.freiburg.de werden in den nächsten Tagen und Wochen digitale Angebote von Stadtbibliothek, Stadttheater, städtischen Museen, von Mundenhof, Planetarium und Schulamt gemeldet. Weitere Institutionen und ein Teil der Projektpartner des Stadtjubiläums werden dazu kommen, sofern sich die geplanten Veranstaltungen in ein digitales Format übersetzen lassen.

Als Partner hat sich bereits die Matthias Ginter Stiftung bereit erklärt, insbesondere für Kinder- und Jugendprojekte eine großzügige Anschubfinanzierung zu leisten. Damit zeigen Nationalspieler und ehemals SC-Profi Matthias Ginter und seine Frau Christina einmal mehr auch in dieser Krisensituation ihre große Verbundenheit mit Freiburg und der Region.

Doch das Bildungs- und Kulturangebot ist nur der eine Bereich, um den es bei „Freiburg hält zusammen“ gehen soll. Um den Menschen in dieser Ausnahmesituation zur Seite zu stehen, wird voraussichtlich in den nächsten Wochen eine digitale Plattform für ein Nachbarschaftsnetzwerk online gehen.

Erster Bürgermeister Ulrich von Kirchbach: „Die Freiburgerinnen und Freiburger hat schon immer eine besondere Form der Solidarität ausgezeichnet. Auch in der Krise wird diese Solidarität besonders zum Ausdruck kommen, dessen bin ich mir sicher.“

Bis die Plattform läuft, stellt die Stadt eine Übersicht der bereits bekannten Hilfsangebote auf der Homepage des Stadtjubiläums bereit. Auch neue Hilfsangebote werden dort aufgeführt, so dass die Übersicht laufend fortgeschrieben wird.

Für Personen, die bürgerschaftlich organisierte Hilfe anbieten oder suchen und sich nicht im Internet informieren können, hat die Stadt eine Anlaufstelle eingerichtet, die von 9 bis 18 Uhr besetzt ist. Erreichbar ist die Stelle unter Tel.: 0761 / 201 – 3051 oder unter per Mail: wirhelfen@stadt.freiburg.de

Weitere Informationen unter www.2020.freiburg.de
facebook.com/2020.freiburg
instagram.com/2020_freiburg

Leseförderung in Zeiten der Coronakrise

Foto: privat

Kirchzarten-Burg *(dt.)* Gerade in Zeiten der Coronakrise möchte der Buchladen in der Rainhof Scheune in Kirchzarten-Burg seine Lese-Aktionen weiter betreiben. Jetzt, wo die meisten Freizeitaktivitäten wegfallen und sich die Kinder zu Hause beschäftigen müssen, schlägt die Stunde der Bücher.

Normalerweise würde der Buchladen zur Zeit vier Bücherkoffer auf die Reise durch die Grundschulen der Umgebung bringen, gefüllt mit Lesefutter für die erste bis vierte Klasse. Sachbücher und Romane, spannend, fantasievoll oder auch lustig – für jede Leseratte ist die passende Lektüre dabei. Da die Reise der Bücherkoffer durch die Schulschließungen ausgebremst ist, hat sich das Buchhändlerteam etwas Besonderes ausgedacht. Die Koffer stehen nun in der Buchhandlung und die Bücher warten dort auf viele junge Leser. Sie können einfach im Buchladen anrufen und sich telefonisch zusammen mit den BuchhändlerInnen den passenden Lesestoff aussuchen. Das Buch wartet dann an der Abholstation vor dem Laden und kann bis zu 10 Tagen ausgeliehen werden. Danach wandert das ausgeliehene Buch wieder zurück, um die nächsten jungen Leser zu erfreuen.

Der Buchladen ist personell dienstags bis samstags von 10 bis 14 Uhr besetzt. In dieser Zeit geben die Buchhändlerinnen unter Tel.: 07661 / 988 09 21 ihre Buchtipps.

Zukunftswettbewerb

Freiburg 2040 – Deine Stadt. Deine Ideen.

Freiburg *(sf.)* Alle Jugendlichen, die zu Hause sitzen und sich langweilen, aufgepasst: Das Jugendbüro ruft im Jubiläumsjahr gemeinsam mit dem Stadtplanungsamt zum Wettbewerb „Freiburg 2040 – Deine Stadt. Deine Ideen“ auf. Er richtet sich an alle Jugendlichen ab 13 Jahren und eignet sich gut für die Bearbeitung von zuhause aus. Zu gewinnen gibt es Sachpreise im Gesamtwert von 1.000.- Euro.

„900 Jahre jung – auch in Zukunft!“, behauptet das Team des Jugendbüros und fragt nach den Wünschen und Vorstellungen junger Menschen für die Stadt von Übermorgen, nach ihren Ideen zu Mobilität und Umwelt, zu Gesellschaft, Bildung und Kultur. Ideen und Antworten zu diesen Fragen können als Modell (Grundfläche etwa 50 x 50 Zentimeter), als Collage (DIN A2) oder als „Freistilprojekt“ dargestellt und eingereicht werden. Infos zu den Bewertungskriterien und die Anmeldung gibt es auf www.jugendbuero.net.

Dreisamtäler
Nächste Ausgabe am 8. und 22. April | Sonderseiten am 22. April:
„Ab aufs Rad - der Frühling ruft“ und „Autosonderseite“
Anzeigenannahme: 07661/3553 | anzeigen@dreisamtaeler.de

SVK-nordisch ist „Verein des Jahres 2019“ in Deutschland

Große Erfolge im Schüler- und Jugendbereich – Trainingsbedingungen am Notschrei optimal

Kirchzarten *(glü.)* Wenn Günter Huhn und Manfred Burghardt anfangen, von den Erfolgen ihrer jungen Skilangläufer im letzten Winter zu erzählen, kommen sie aus dem Schwärmen nicht heraus. Und das zu recht! Trotz des für Hobbyskisportler recht bescheidenen Winters blicken die nordischen Skilangläufer des SV Kirchzarten auf eine überaus erfolgreiche Saison, die mit einer großen Ehrung des Deutschen Skiverbandes (DSV) ihre Krönung erfuhr. Der DSV kürte jetzt die nordische Skiabteilung des SV Kirchzarten (SVK) mit dem Prädikat „Verein des Jahres 2019“ und 4.000 Euro für die Jugendarbeit!

In Garmisch-Partenkirchen konnten Günter Huhn und Manfred Burghardt (v.l.) die Auszeichnung zum „Verein des Jahres 2019“ entgegennehmen. *Foto: Privat*

Leicht erröten die beiden „Macher des Erfolgs“ des SVK, wenn sie ob ihrer großen DSV-Ehrung angesprochen werden. „Der Erfolg hat viele Väter“, sagt Manfred Burghardt, und Günter Huhn ergänzt: „Wir finden im Verein, am Notschrei und im Umfeld so viel positive Unterstützung, die den Erfolg möglich macht!“ Und was die beiden, deren Leben enorm viel mit dem Skilanglauf zu tun hat, damit meinen, erklären sie im Gespräch mit dem „Dreisamtäler“. Huhn bekennt dabei klar: „Mein ganzes Leben war Ski!“ und Burghardt bestärkt ihn: „Meine Leidenschaft für den Skilanglauf motiviert mich für die Arbeit mit den Kids.“

Ein „echter Hotspot“ ihres Erfolges sei für den Skilanglauf in ganz Süddeutschland das Nordic-Center am Notschrei. „Wir sind am Notschrei inzwischen Bundesstützpunkt für Skilanglauf, Biathlon und Parasport“, freut sich Günter Huhn, „und neben Oberstdorf erfolgreichster Stützpunkt.“ Manfred Burghardt ergänzt: „Hier oben findet eine enorme Qualitätssteigerung für alle Schwarzwälder Skivereine statt, die zusammengeführt werden und deren Trainerressourcen sich hier bündeln.“ Und dass im Nordic-Center dank des Schneelagers vom letzten Winter und der Beschneiungsanlage seit November zumindest für aktive Wettkampfsportler immer optimale Trainings- und sogar auch Wettkampfbedingungen herrschten, sei einfach nur super!

„Die engagierten Eltern sind ein weiteres Standbein unserer Erfolge“, freut sich Manfred Burghardt, „die haben zum Teil drei Kinder im Verein und setzen sich fantastisch ein.“ Sie würden Fahrdienste fürs Training und zu Wettkämpfen genauso organisieren wie die Mithilfe bei der Wettkampfbetreuung. „Und das oft auch lang über die Zeiten hinaus“, so Huhn, „in denen die Kinder aktiv sind.“ Und dass sich ehemalige Wettkampf-Skilangläufer nach der aktiven Zeit als Trainer und Übungsleiter ausbilden ließen, sei ein weiterer Pluspunkt für die Erfolge: „Die kennen sich schließlich super im Trainings- und Wettkampfgeschehen aus.“ Toll sei übrigens, dass aktive Skilanglaufsportler aus der gesamten Region Freiburg im SVK aktiv seien. Wichtig wäre auch das große Netzwerk mit der Nordic-Schule von Reiner Kiefer am Notschrei sowie der vielen Kooperationspartner in der Region.

Zum Erfolg trüge auch die gute Organisation des Sportvereins Kirchzarten mit Geschäftsführung und Büroorganisation bei. „Christian Kaindl und die Mitarbeitenden des SVK-Büros unterstützen uns bestens mit Homepage, Drucksachen, Abrechnungen oder anderen organisatorischen Hilfen“, danken Burghardt und Huhn. Toll sei auch, dass sie inzwischen für die Wettkämpfe jeweils ein nahezu professionelles Wachsteam vor Ort hätten. Auch die Kooperation mit den Grundschulen Kirchzarten und Oberried habe Anteil an der guten Nachwuchsarbeit. Von den Ergebnissen im Schüler- und Jugendbereich seien die Mädels und Boys in ganz Deutschland im letzten Winter ganz vorne gewesen. „Und die Ergebnisse gehen durch alle Altersklassen“, wie Günter Huhn weiß. „Auf der SVK-Homepage können alle Erfolge des Winters eingesehen werden.“

Jetzt geht es schon wieder an die Planung des nächsten Winters, denn schließlich würden erfolgreiche Skisportler im Sommer gemacht. So stünde nun die Sommer-Trainingsplanung ab Mai an – in der Hoffnung, dass dann Corona Geschichte sei. Und dann ginge es auch schon wieder an die Trainings- und Wettkampfplanung für den nächsten Winter. „Da müssen Übernachtungen für die Wettkampfwochenenden gebucht“, erklärt Manfred Burghardt, „und die jeweiligen Anfahrten geplant werden sowie auch die große Mitarbeit der Eltern!“ Die Gemeinschaft von Eltern und Trainern sei für ihn sehr bereichernd: „Toll ist besonders die Arbeit mit den Kindern und Jugendlichen, denen wir die Leidenschaft fürs Skilanglaufen vermitteln wollen.“ Dass die SVK-Nordischen dafür auch finanzielle Unterstützung brauchen, versteht sich von selbst. „Jeder Sponsor hilft uns“, so Huhn, „die Kosten für die Eltern zu senken und unseren SVK mit Erfolgen im sportlichen Winter bekannt zu machen. Dafür danken wir jedem Sponsor von Herzen.“

TAXI SCHERRER
- Krankentransporte
- Fahrten zu Bestrahlungen
- Dialyse-Fahrten
- Fahrten für alle Anlässe bis 8 Personen
- Taxigutscheine

In Kirchzarten und im Dreisamtal
Inh. Carsten Schölzke e.K.
0 76 61 / 91 21 21

HÖFENER HÜTTE ▪ 79256 Buchenbach
HÖFENER HÜTTE
!! Saisonstart verschoben !!
Aufgrund der Corona-Krise und den damit verbundenen Auflagen für Gastronomiebetriebe können wir leider nicht wie geplant am 01. April die neue Saison eröffnen.
Wir bedauern dies sehr, aber der Schutz von unseren Gästen und Mitarbeitern hat Priorität.
Sobald es einen neuen Eröffnungstermin gibt, erfahren Sie diesen hier und auf unserer Homepage!
Bleiben Sie gesund! Ihr Hüttenwirt Markus Schroth
www.hoefener-huette.de ▪ info@hoefener-huette.de
Tel. 07661/3324 oder 0173/9068945

Bleib zuhause!
Kirche kommt zu dir!
Digital unter
www.ekidreisamtal.de
Oder analgo über
Telefon
07661 / 904810

Winterende auch im Schwarzwald

Todtnauberg *(uj.)* „Dieser Winter war eine Katastrophe“, fasst Skiliftbetreiber Matthias Schneider aus Todtnauberg die kurze Zeit, in der man dem Skisport frönen konnte, in einem Satz zusammen. Die Schneekanonen seien mehr als 100 Stunden in Betrieb gewesen, insgesamt habe es rund 35 Tage Betriebstage gegeben. „Die aber eingeschränkt, und nur am Stübenwasenlift“, präzisiert er. Der Kapellenlift sei kaum gelaufen, der Scheuermattlift gar nicht. In den letzten Wintern seien es im Schnitt rund 100 Tage gewesen. Viel Zeit und Geld wurden investiert, um den Skifahrern gute Pistenverhältnisse zu bieten, doch „es hat leider immer wieder reingeregnet“, sagt der „Schneemacher“ von Todtnauberg, wie er auch schon genannt wurde. Auch früher jedoch habe es schon manchen schneearmen Winter gegeben, sagt er und hofft nun, dass der nächste Winter besser wird. Das geplante Schneider-Gedächtnis-Rennen, das am Samstag stattfinden sollte, war wegen Schneemangels vom Skiclub Todtnauberg abgesagt worden. Obwohl am Feldberg noch einige Lifte in Betrieb waren, und auch noch viele Gäste vor allem aus Holland zum Skilaufen gekommen waren, gab es hier einen anderen Grund für ein vorzeitiges Saisonende. Am Feldberg hieß es „Zur Eindämmung und Bekämpfung der Verbreitung des Coronavirus werden die Skilifte Feldberg am Sonntag, 15.03.2020, ihren letzten Betriebstag für die diesjährige Wintersaison 2019/2020 haben“.

Schneekanonen erstmal „außer Betrieb“ auf dem Parkplatz des Kapellenlifts. *Foto: Ulrike Jäger*

wunderschön
WOHNEN SCHMUCK GESCHENKE
Gute Laune Service:
wunderschoen-kirchzarten@web.de
Ab sofort Freitag und Samstag auf dem Wochenmarkt in Kirchzarten.
WUNDERSCHÖN • Wohnen - Schmuck - Geschenke • M. Schlegel & I. Keller
Höfener Str. 3 • 79199 Kirchzarten • Tel. 07661 - 6 29 82 20

BRANDJUNG

– Anzeige –

Brennerei Brandjung aus Buchenbach: „Best in Show“ bei den Craft Spirits Awards 2020 in Berlin

Buchenbach-Unteribental *(dt.)* Einen großen Erfolg konnte Destillateur Klaus Jung mit seiner Marke Brandjung Anfang März in Berlin feiern: An den Craft Spirits Awards im Rahmen der Messe Craft Spirits Berlin nahm Brandjung erstmalig teil und wurde auf Anhieb mit der Bronzemedaille in der Königskategorie „Best in Show – Craft Distillery of the Year“ ausgezeichnet!

Über 2000 Spirituosen verkostete die internationale Fachjury im Vorfeld der Verleihung. Die zum Wettbewerb eingereichten Edelbrände, Geiste und Liköre von Brandjung wurden dabei mit drei Gold-, zehn Silber- und sieben Bronzemedaillen prämiert.
Mit der begehrten Goldmedaille wurden drei Edelbrände ausgezeichnet: Bohnapfel (Jahrgang 2010), Wahlsche Birne (Jahrgang 2016) und Wildkirsche (Jahrgang 2014).

Hochprozentige Handwerkskunst

Craft Spirits Berlin, die Messe für „handcrafted spirits“, hat sich seit ihrer Gründung vor neun Jahren zur wichtigsten Veranstaltung ihrer Art in Europa entwickelt und zieht Jahr für Jahr mehr Besucher an. Die Veranstaltung widmet sich gezielt kleinen, unabhängigen Produzenten, die in ihren Betrieben Destillate höchster Qualität und in kleinen Auflagen produzieren. Schutz der heimischen Streuobstwiesen als oberstes Prinzip.
Wie bei den Säften der Jung Fruchtsäfte GbR dreht sich auch beim Brennen im Hause Jung alles um heimische Streuobstwiesen und die dort wachsenden alten Sorten. Über 25 ha werden von Jung mittlerweile bewirtschaftet. Nur handverlesene Früchte allerbester Qualität verwendet Klaus Jung zum Brennen – für ihn die Grundvoraussetzung für ein bestmögliches Endprodukt.

Klaus Jung, Inhaber von „Brandjung“ bei der Preisverleihung. *Fotos: Craft Spirits Berlin/Mara von Kummer*

Zeit und Erfahrung

Seine Brennerei betreibt Jung nach dem alten Doppelbrandverfahren, er befeuert die Destille noch mit Holz, so wie es früher üblich war. Von jedem Destillat wird das Herzstück aufgefangen und der Rohbrand anschließend noch ein zweites Mal zu einem Feinbrand gebrannt. Das beansprucht viel Zeit und vor allem Erfahrung, das Ergebnis spricht dann jedoch für sich.
Wer mehr über Brandjung erfahren möchte, kann sich auf **www.brandjung.de** informieren. Dort sind auch alle Produkte im Onlineshop erhältlich.
Klaus Jung, Biohof Jung, Ibentalstr. 29 in Buchenbach-Unteribental, Tel.: 07661 / 98 05 33.

Aufgrund der aktuellen Situation ist die Nachfrage nach hochprozentigem Alkohol, der bekanntermaßen eine desinfizierende Wirkung hat, enorm gestiegen. Auch die Brennerei Brandjung bietet daher ab sofort achtzigprozentigen Alkohol in Flaschen für den Hausgebrauch an.
Auf eine Empfehlung der WHO wurde neben Ethanol letzte Woche auch Bioethanol für die Herstellung von Desinfektionsmitteln in Deutschland zugelassen.

Der Geschmack von Heimat
Linder's Metzgerei Glottertal
www.metzgerei-linder.de

Angebote der Woche

Bärlauchschinken	100 g	1,79 €
Fleischkäse-Aufschnitt	100 g	0,99 €
Frische Merguez	100 g	1,29 €
Schweinerückensteak, *mariniert*	100 g	0,89 €
Schweinefilet	100 g	1,39 €

gültig bis: 04.04.20

Erhältlich in unseren Filialen in Denzlingen, Glottertal und Freiburg.

! WIR LIEFERN BIS ZUR HAUSTÜR !
Solltet ihr nicht mehr persönlich einkaufen können, ruft uns an unter 07 666 - 944 75 40 oder verwendet unser Online-Bestellformular auf
www.metzgerei-linder.de/lieferdienst
❯ Bestellung bis 16 Uhr für den Folgetag
❯ Auslieferung am Folgetag zwischen 13 und 19 Uhr
❯ Keine Versandkosten & Bestellung auf Rechnung
❯ Mindestbestellwert 20,- €
Lieferdienst zur Unterstützung der aktuellen Lage - so wollen wir helfen.

Gasthaus „Sonne"
Unser neuer Abholservice
Unsere aktuelle Bestell-und-Abhol-Karte finden Sie unter www.sonne-stegen.de
Auch in den schweren Corona-Zeiten müssen Sie nicht auf unseren Service verzichten:
Wir bieten ab sofort einen Abholservice an. Aus unserer **„kleinen Karte"** können Sie online Speisen zum Abholen auswählen, telefonisch unter 07661-6545 zu folgenden Zeiten bestellen: **Freitag bis Mittwoch 10.30 Uhr bis 13.30 Uhr und 17.00 Uhr bis 19.30 Uhr.** Und dann einfach bei uns abholen!
Vielen Dank für Ihre Unterstützung!
Ihre Familie Klaus Heizler und Mitarbeiter
79252 Stegen-Oberbirken • Tel: 07661/ 6545 • Fax 07661/62357

Dr. Winfrid Keller - neuer Pfarrer in der Katholischen Kirchengemeinde Freiburg Ost

(hmw.) Nach eigener Aussage hat sich Pfarrer Dr. Winfrid Keller „völlig frei und selbständig" entschlossen, sich auf die freie Pfarrstelle im Freiburger Osten zu bewerben. Pfarrer Keller wird damit ab 1. September zuständig für rund 7.300 Katholiken in den Pfarrgemeinden St. Barbara, Hl. Dreifaltigkeit, Freiburg-Ebnet St. Hilarius und Freiburg-Kappel St. Peter und Paul, die er als Zelebrant bereits kennen lernen konnte. In Kappel und in Littenweiler feierte er in den frühen 1990er Jahren Messen als Pfarrvertreter und als Franziskaner auch im Stahlbad bei den Konventsmessen der „Franziskanerinnen vom Göttlichen Herzen Jesu".

Den Lesern der Bistumszeitung ‚Konradsblatt' ist Dr. Keller kein Unbekannter, schrieb er doch vom Advent 2016 bis 2019 in regelmäßigen Kolumnen über die Auslegung des Sonntagsevangeliums.

Dr. Winfrid Keller wurde am 14.09.1962 in Offenbach geboren und ist in Nieder-Roden / heute Rodgau in einer „rundum gläubig-katholischen Familie" aufgewachsen. Als Ministrant war er in der dortigen Pfarrei St. Matthias bis zum Abitur engagiert. „Die Feier der Gottesdienste hat mich früh in den Bann gezogen. All das unterschied mich gewiss von meinen Altersgenossen. Dementsprechend früh fiel auch meine Entscheidung, Priester werden zu wollen, in der fünften Klasse mit elf Jahren".

1978 unternahm er eine Reise nach Assisi und entschied sich nach dem Abitur, in das Noviziat der Franziskaner / Fulda einzutreten. „Da das Studienkloster der Franziskaner jahrzehntelang in der Günterstalstraße in Freiburg war, kam ich 1983 nach Freiburg". Seitdem hatte er auch in den Zeiten, in denen er andernorts Dienst tat, zumindest eine Wohnung in Freiburg, was ihn heute sagen lässt: „Ich empfinde mich als Freiburger!"

Nach dem Promotionsstudium blieb er nicht beim Orden der Franziskaner, zu dem immer noch gute Kontakte bestehen. Da er schon an der Pastoralausbildung im Erzbistum Freiburg, die damals im Priesterseminar St. Peter durchgeführt wurde, teilnahm, wechselte er schließlich ganz als Diözesanpriester in das Erzbistum Freiburg. Es scheint, dass Winfrid Keller einmal getroffene Entscheidungen auch gegen Widerstände durchzufechten wusste, so auch, als er ein Promotionsstudium begann. In seiner Doktorarbeit befasste er sich „mit der Frage, wie und ob nach dem Römerbrief des Apostels Paulus das jüdische Volk zum endgültigen Heil Gottes gelangt. Herausgearbeitet habe ich dann die klare Ansage, dass das jüdische Volk durch Christus zu diesem Heil gelangt, es aber seinen ureigenen Weg eben im jüdischen Glauben geht und dies auch dem Willen Gottes entspricht." In dieser Zeit wohnte er übrigens für etwas mehr als ein Jahr in der Kappler Straße in Littenweiler.

Während der Priester-Ausbildung war er zunächst als Diakon, dann als Vikar in Rastatt tätig und wurde am 12. Mai 1990 zum Priester geweiht. „Die Zeit in St. Peter gehört für mich bis heute zu den schönsten im Leben."

Keller wandte sich während sechs Jahren einer Unterrichtstätigkeit an Schulen in Basel zu. „Die Weise, wie dort und in der Schweiz Lösungswege in der Pastoral gesucht werden und Wege gegangen wurden, regt mich bis heute zum Nachdenken an – etwa der selbstverständliche Einsatz von Laien als Gemeindeleitern, denen priesterliche Mitarbeiter zugeordnet sind."

Eines scheint sicher, mit dem neuen Pfarrer Dr. Winfrid Keller, der „in Dreifaltigkeit … ab und zu unter der Gemeinde die Sonntagsmesse mitgefeiert (hat)", kommt ein aufgeschlossener Seelsorger mit einer klaren Haltung nach Freiburg-Ost.
Foto: Hubert Matt-Willmatt

Keller erkannte damals aber selbstkritisch, dass seine „Aufgabe des priesterlichen Dienstes falsch war". Bei der Frage, ob er zurück in den Franziskaner-Orden oder als Priester zur Diözese gehen solle, fällte er in Übereinstimmung mit den Ordensoberen 2004 die Entscheidung, die ihn als Pfarrseelsorger für zweieinhalb Jahre nach Eisenbach, Bubenbach, Oberbränd und Schollach führen sollte. Bis zur Bestellung dort, war er dann für vier Monate in den Freiburger Stadtteilen Haslach und Weingarten tätig, wo man ihn gerne als Priester behalten hätte.

Winfrid Keller wollte sein priesterliches Wirken danach wieder in einer Schule einbringen, was beim damaligen Erzbischof Robert Zollitsch auf fruchtbaren Boden fiel, „da er dringend für Wald und Sigmaringen jemanden brauchte". Gemeint sind die Klosterschule Wald, deren Benediktinerinnen-Schwestern von St. Lioba ihr Mutterhaus in Günterstal haben und die Liebfrauenschule Sigmaringen an denen er ab August 2007 als Geistlicher Religionslehrer und Schulseelsorger eingesetzt war. Zum Kloster in Günterstal und dort wohnenden Schwestern pflegt er immer und regelmäßigen Kontakt.

„Das Unterrichten an der Schule war und ist mir eine Freude… Gerade in der Schulseelsorge kam es sehr auf das Zusammenspiel vieler, auf das Einbinden vieler Kräfte und auch auf das Zulassen von Ideen und Kreativität anderer an. Auch das ist ein wichtiger Fingerzeit in die kommende Zeit." Als Dozent ist er auch am Theologischen Kurs des Erzbistums in Freiburg tätig. Dort kommt sein eigentliches theologisches Interesse, nämlich die Jesus-Forschung so recht zur Geltung.

Eines kann nicht ausbleiben, die Frage nach seiner Einschätzung der aktuellen Situation der Kirche. Winfrid Keller ergreift klar Position: „Wichtig scheint mir die konsequente und entschiedene Wahrnehmung aller Kernaufgaben der Kirche, eine glaubwürdige Seelsorge, ein bei den Menschen sein und ein Nachgehen in den Situationen, da Menschen uns brauchen. Mir persönlich scheint eines vordringlich: Endlich längst zu Tage getretene theologische Erkenntnisse auf der obersten Ebene aufzugreifen und umzusetzen. Da wird oftmals in einer Weise agiert, die von alledem, was auf der Hand liegt, völlig unberührt ist. Akzeptanz und Rezeption der Theologie in Lehrverkündigung, Kirchenleitung und vor allem auch in der Ökumene!!!

Und endlich, endlich, endlich eine erneuerte und menschengerechte Sexualmoral!!!

Da ist vieles überfällig, aber es ist alles so zäh und träge".

Gläubigen trotz Corona die Kar- und Ostertage nahebringen

Ev. Gemeinden luden zum 2. Videogottesdienst – Palmzweige und Osterlicht in St. Gallus

Kirchzarten *(glü.)* Die Kar- und Ostertage sind für Christen besondere hohe Feiertage, liegen in ihnen doch die großen Hoffnungen ihres Glaubens begründet. Umso schmerzlicher ist es für die Seelsorger der evangelischen und katholischen Gemeinden des Dreisamtals, dass sie die alljährlich besonders feierlichen Gottesdienste nicht zum Mitfeiern ihrer Gemeinden vorbereiten können. Dennoch finden sie Wege, den Gläubigen österliche Liturgie nahezubringen.

So veröffentlichte die Evangelische Kirchengemeinde Kirchzarten-Stegen am letzten Sonntag Judika über Youtube (www.ekidreisamtal.de) bereits den zweiten Videogottesdienst, diesmal aus der Stegener Kirche. Dem Dreisamtäler Filmemacher Christian Klaus (www.kfilms.de) gelang es wiederum, den Gottesdienst der beiden Pfarrer Friedrich Geyer und Philipp van Oorschot würdevoll mit passenden Einblendungen von Landschaften und der Orgel aufzuzeichnen. Am Palmsonntag, dem 5. April, Karfreitag, dem 10. April und Ostersonntag, dem 12. April sind weitere Videogottesdienste geplant. In den Gottesdiensträumen von Kirchzarten und Stegen liegen jeweils begleitende Vorschläge zu Stille und Gebet aus. Auch an die Kinder ist mit Ideen gedacht. Im Internet gibt es für die Ostertage Anregungen für eine Geocaching-Schnitzeljagd.

Im Video-Gottesdienst verkünden die Pfarrer Friedrich Geyer und Philipp van Oorschot (v.l.) die Frohe Botschaft der Fastenzeit sowie Kar- und Osterfeiertage. *Foto: G.Lück*

Die Katholische Seelsorgeeinheit nutzt derzeit noch keine digitalen Möglichkeiten, stellt aber in den Gotteshäusern Anregungen zum persönlichen Gebet bereit. Am Palmsonntag gibt es gesegnete Palmzweige zu mitnehmen. Von Gründonnerstag bis zur Osternacht schweigen die Glocken. Kreuze sind zur Verehrung aufgestellt. Ostern können das Osterlicht und gesegnetes Osterwasser in eigenen Gefäßen abgeholt werden. Pfarrer Mühlherr bittet herzlich darum, dabei auch alte und kranke Menschen in der Nachbarschaft zu bedenken. Er beendet seinen Osterbrief mit den hoffnungsvollen Worten: „Sicherlich ist es für uns alle sehr ungewohnt, auf diese Art und Weise die Karwoche und Ostern, das Leiden, Sterben und Auferstehen unseres Herrn Jesus Christus zu begehen. Aber unser Glaube lehrt uns, dass wir im Glauben und im Gebet miteinander verbunden sind und dass Jesus Christus, der Auferstandene, immer schon da ist, wo wir sind."

Mehr über www.kath-dreisamtal.de

In Zeiten von Corona das Immunsystem stärken mit der „mobilen Sauna" auf privatem Gelände

Dreisamtal *(ch.)* Gerade in diesen schwierigen Zeiten ist es wichtig, die eigene Immunabwehr zu stärken, Maßnahmen zu ergreifen, die die individuelle Infektionsbewältigung stärken. Hier steht der Naturheilkunde eine seit Jahrtausenden bewährte Maßnahme zur Verfügung: das „kunstgerechte" Saunabaden, die medizinwissenschaftlich besterforschte Badeform, das Heilmittel der Wahl. Aufgrund fachlicher Qualifikation steht „Weltenbummler's DaySpa" hier für die bestmögliche Umsetzung des Saunabades. Durch die private Nutzung ist die Einhaltung der derzeit gesetzlichen Vorschriften zur Kontaktvermeidung problemlos gewährleistet.

Ein gesundheitsförderndes Angebot für Familien oder Wohngemeinschaften

Zum Winterende sind die individuellen Infektabwehrkapazitäten typischerweise auf niedrigstem Stand im Jahr. „Jede im Freien betriebene Sauna kann bei sachgemässer Nutzung die Bedingungen eines ‚kunstgerechten' Saunabades erfüllen, um das körpereigene Immunsystem zu ertüchtigen", versichert Paul Busse und fügt hinzu: „Wir beraten unsere fachlich oft wenig kundigen ‚Laien-Kollegen' gern!" Das Saunazug-Angebot ist geeignet für Familien oder ähnliche Gruppierungen, die auf ihrem privaten Gelände (Garten, Hof, Flurstück o.ä.) einen ebenen Platz für den holzbeheizten, autarken Saunawagen haben.

Nähere Informationen finden sich unter: www.saunazug.de. Weltenbummler's DaySpa, Tel. 0761-88 14 87 13, per Mail: kontakt@saunazug.de.

Corona & Co.:
Mobile Sauna mieten

Individuelles Infektionsmanagement verbessern mit ‚kunstgerechtem' Saunabaden: www.saunazug.de
- Anzeige -

Liebe Kunden,

in diesen besonderen Zeiten sind Zusammenhalt, Rücksichtnahme und Verständnis füreinander wichtig.
Aber auch Zuversicht und ein wenig Leichtigkeit helfen, dass wir gemeinsam das Ganze überstehen.

Wir arbeiten täglich mit Herzblut, um Ihnen wie gewohnt unsere eigen produzierten Waren und Lebensmittel aus der Region anzubieten. Auch wir müssen uns an die Vorgaben halten und unsere Mitarbeiter/Innen und Kunden schützen, deshalb gibt es auch bei uns einige neue Maßnahmen. Telefonische Bestellungen mit Abholservice möglich.

Wir wissen es sehr zu schätzen, dass Sie uns trotz alledem unterstützen und bedanken uns ganz herzlich für Ihre Treue.

Herzlichen Dank auch an unser ganzes Team für Ihren Einsatz!

Bleiben Sie gesund – wir sind weiterhin für Sie da. Ihr Team vom Baldenwegerhof

Familie Bernd & Manuela Hug, Wittentalstr. 1, 79252 Stegen-Wittental
Telefon 07661-903571 • Fax 07661-903572 • info@baldenwegerhof.de • www.baldenwegerhof.de
Hofladen: Mo-Fr 9.00 – 18.30 Uhr und Sa 8.00 – 13.00 Uhr

Run-for-Europe 2020 wegen Corona-Krise abgesagt

Kirchzarten *(de.)* Nicht nur die Olympischen Spiele werden verschoben, auch der für den 17. Mai 2020 geplante pro-europäische Lauf mit Fest „Run-for-Europe“.

Das Organisationsteam hat sich die Entscheidung nicht leicht gemacht und Plakate und Flyer waren auch schon gedruckt. Das Orga-Team geht jedoch davon aus, dass die Corona-Krise bis Mitte Mai noch nicht völlig abgeklungen und das Ansteckungsrisiko nach wie vor hoch sein wird. Außerdem sind Organisationstreffen, die auch grenzüberschreitend mit den französischen Mitstreitern stattfinden müssten, bei den derzeit geltenden Kontaktbeschränkungen unmöglich.

Um die Gesundheit aller zu schützen, wird der Lauf deshalb aufs kommende Jahr verschoben.

Der dritte Run-for-Europe im letzten Jahr war ein fröhlicher Lauf mit anschließendem Fest – im Bild die in Kirchzarten lebenden Initiatoren Katja und Lionel Macor *Foto: Dagmar Engesser*

Lionel Macor, der Begründer des Laufs, bedauert diesen Schritt, hält ihn aber für unumgänglich.

Die Idee des Laufs bleibe jedoch lebendig, so Macor, und gewinne gerade in der Krise zunehmende Bedeutung.

Für Lionel Macor, der durch seine Eltern französische und italienische Wurzeln und viel Kontakte in diese Länder hat, war es beschämend, dass den am schlimmsten von der Corona-Krise betroffenen Ländern medizinische Unterstützung nur sehr zögerlich gewährt, Grenzen ohne Absprache geschlossen und der Export von medizinischen Hilfsgütern verboten wurden. Mit Erleichterung nimmt er auf, dass Deutschland nun seit einer Woche schwerkranke Patienten aus Italien und Frankreich aufnimmt und beide Länder auch logistisch unterstützt. Zur Bewältigung der Corona-Pandemie sei nämlich ein solidarisches Europa nötig, nationale Egoismen wären fehl am Platz, denn das Virus mache nicht vor Grenzen halt.

Wir sind wieder für Sie da...

Restaurant & Bar
Fiesta
Kirchzarten

...mit unserem Abholservice
täglich ab Mi. 1. April von 16:00 – 20:30 Uhr
Bestellung unter Telefon 07661-5214

Die überwältigende Solidarität in der Regio hat auch uns im Restaurant Fiesta zum Umdenken gebracht.
Bis zum Ende der Corona-Krise wollen wir täglich für alle unsere Gäste und Familien mit Kindern wieder mit einer kleinen Speisekarte da sein.

Portion Pommes Frites 3,90
Kleiner gemischter Salat 3,90
Kinder-Flammkuchen mit Apfel und Zimt 5,50
„Harry Potter“ Kinderschnitzel vom Schwein mit Pommes Frites 5,00
„Bibi Blocksberg“ Kinderschnitzel von der Pute mit Pommes Frites 5,50
„Chicken Dino“ Chicken Crossies mit Pommes Frites 5,50
Spaghetti „Bolognese“ 6,50
Flammkuchen „Elsässer“ / „Vegetarisch“ 8,50
Badischer / Elsässer Wurstsalat 8,50 **mit Pommes Frites** 10,50
Schniposa vom Schwein / Pute mit Pommes Frites & Salat 10,50 / 11,50
Cordon Bleu vom Schwein mit Schwarzwälder Schinken & Cheddarkäse, Pommes & Salat 13,50
Bunter Salatteller „Fiesta“ mit gebratenen Putenstreifen 10,50
Frische Käsespätzle „Fiesta-Style“ mit bunter Salatbeilage 10,50
Fiesta Burger mit hausgemachter Burgersoße & Pommes Frites 10,50

Weiter gilt unsere FIESTA-GUTSCHEIN-AKTION...
Wir schenken Ihnen 20% auf alle Gutscheine - eine schöne Oster-Geschenk-Idee.
Wir danken für Ihre Unterstützung und wünschen Ihnen und Ihren Familien gute Gesundheit.
Restaurant Fiesta – Freiburgerstraße 6 – 79199 Kirchzarten – www.fiesta-kirchzarten.de

„Karte kaufen und Gutes tun!“

Freiburger Künstler*-innen brauchen Hilfe

Freiburg *(dt.)* Das E-WERK Freiburg setzt ein Zeichen der Solidarität mit Freiburger Künstler*innen, deren bereits geplante Veranstaltungen aufgrund der Corona-Krise abgesagt werden mussten.

Mit der virtuellen Aktion „Karte kaufen und Gutes tun“ können Kulturfreunde und alle Menschen überhaupt direkt und unbürokratisch helfen. Das geht ganz einfach und bequem vom heimischen Sofa aus. auf www.ewerk-freiburg.de und auf www.reservix.de können Tickets zu 5.-, 10.-, 15.-, 20.-, 50.- oder 100.- Euro gekauft werden. Die Erlöse dieser nicht real stattfindenden Veranstaltung gehen zu 100 Prozent an Freiburger Künstler*innen, deren Veranstaltungen nun im E-WERK nicht wie geplant stattfinden können und die dadurch in eine finanzielle Notsituation geraten sind.

Diese Aktion gilt vorerst bis zum 30. Juni 2020. Gegebenenfalls wird sie selbstverständlich verlängert, um die Existenz der Künstler*innen zu sichern.

Weitere Infos und Tickets unter www.ewerk-freiburg.de.

Besuchen Sie uns auch online:

www.dreisamtaeler.de

"To-go" Angebote der Dreisamtäler Gastronomie und Hofläden

Hotel Fortuna
Hauptstraße 7 • 79199 Kirchzarten • Telefon 07661 / 39 80
Mahlzeiten werden zum Abholen angeboten: Von 12 bis 15 Uhr sowie von 18 bis 20 Uhr können Sie im Hotel Fortuna anrufen, Ihr Essen bestellen und dann abholen. Es wird eine kleine Karte angeboten, welche auch täglich variieren kann.

Gasthaus Alte Post
Bahnhofstraße 38 • 79199 Kirchzarten • Telefon 07661 / 9335-0
Täglich zwischen 12 und 14 Uhr sowie 18 und 20 Uhr werden Hähnchen und Pommes zum Mitnehmen verkauft. Einfach anrufen!

Gasthaus Birke
Höllentalstraße 48 • 79199 Kirchzarten-Burg •Telefon: 07661 / 909 713
Täglich wechselnde Speisekarte, "To go"-Angebot von 12-20 Uhr

Pizzeria Italia
Eschbachstraße 1 • 79199 Kirchzarten • Tel. 07661 / 2112 oder 907 174
Wir sind für Sie da - täglich von 12 bis 22.30 Uhr!

Gasthaus Linde-Napf
Feldbergstraße 14 • 79254 Oberried/ St. Wilhelm • Telefon und WhatsApp: 0151 / 5314 2436
Abhol- und Bringservice (im Umkreis von 15 km) für die Gerichte eingerichtet.

Gasthaus Sonne
Oberbirken 7 • 79252 Stegen • Telefon 07661 / 6545
Es wird ein Abholservice angeboten. Aus der folgenden kleinen Karte können Sie online Speisen zum Abholen auswählen, telefonisch zu folgenden Zeiten bestellen: Freitag bis Mittwoch 10.30 bis 13.30 Uhr und 17 bis 19.30 Uhr (Donnerstag ist Ruhetag). Und dann einfach bei uns abholen!

Wald-Café Faller
Attentalstraße 7 • 79252 Stegen • Telefon 07661 / 61 101
Die Gaststätte ist geschlossen... Aber es wird für Sie weiter gekocht! Essen & Kuchen to go, wechselnde Gerichte werden täglich gerne geliefert oder können abgeholt werden. Lieferung (im Dreisamtal): täglich 10-20 Uhr | Mindestbestellwert: 15€ | Liefergebühr: 2€

Die Dorfschänke Oberried, der Stollenbacher Hof und die Erlenbacher Hütte
Die drei Oberrieder Gaststätten/Hütten bieten einen gemeinsamen Liefer- und Abholservice an: immer freitags und samstags von 17-21 Uhr
Abholung in der Dorfschänke Oberried • Hauptstr. 25 • 79254 Oberried

Café am Dorfplatz
Dorfplatz 13 • 79252 Stegen • Telefon: 07661 / 907 734
Das Café am Dorfplatz in Stegen bietet ab sofort seine leckeren Kuchen immer samstags und sonntags von 13-16 Uhr zum Mitnehmen an.

Restaurant Fiesta
Freiburger Straße 6 • 79199 Kirchzarten • Telefon 07661 5214
Täglich von 16:00 bis 20:30 Uhr ist das Fiesta mit einer extra Abhol-Speisekarte für seine Gäste da. Weiter gilt die FIESTA-GUTSCHEIN-AKTION… Wir schenken Ihnen 20% auf alle Gutscheine - eine schöne Oster-Geschenk-Idee.

Metzgerei Föhrenbacher
Hauptstraße 18 • 79199 Kirchzarten • Telefon: 07661 / 5416
Die Metzgerei ist zu den gewohnten Öffnungszeiten geöffnet bietet warme Gerichte zum Abholen oder mit Lieferservice an. Liefergebiet: Dreisamtal und Freiburger Osten, andere auf Anfrage. Keine Lieferkosten, kein Mindestbestellwert. Lieferzeitpunkt: Bestellungseingang bis 11:00 Uhr am selben Tag, sonst am Wunschtag (Mo-Sa). Die Ware wird vor der Türe deponiert, dann geklingelt, Bezahlung: Rechnung, bar oder EC-Cash

Obere Metzgerei Winterhalter
Marktplatz 3 • 79199 Kirchzarten • Telefon: 07661 / 5045
Die Metzgerei ist zu den gewohnten Öffnungszeiten geöffnet
Die Obere Metzgerei Winterhalter bietet warme Gerichte zum Abholen an. Diese können auch telefonisch vorbestellt werden.

Melcherhof
Ibentalstr. 27 • 79256 Buchenbach • Tel. 07661-980585
Abholung der Ware oder jeden Donnerstag Nachmittag Lieferung der Bio-Spezialitäten (Mindestbestellwert 25 €) direkt nach Hause. Der Hofladen ist weiterhin samstags 15 – 18 Uhr geöffnet, das SB-Lädle ist ebenso gut bestückt.

Altenvogtshof - Manuel Tröscher
Vörlinsbach 29a • 79254 Oberried • Tel: 07661 / 61818
Lieferservice (Mindestbestellwert 50 Euro) an, der Hofladen ist täglich Montag – Samstag von 9 – 18 Uhr geöffnet, Sonntag von 13 – 18 Uhr

Steiertbartlehof
Geroldstal 2 • 79254 Oberried • Tel. 07661 1462
Selbstbedienungs-Hofladen im Bruggastüble (24 h - 7 Tage) Frisches Obst und Gemüse je nach Saison / Hausmacher Wurstwaren / Eier / verschiedene Sorten Nudeln / Eingemachtes nach Großmutters Art / Konfitüren und Gelees / Essig und Öl / Bauernbrot und Kuchen telefonisch vorbestellen! Brot wird immer freitags gebacken und kann ab 10 Uhr abgeholt werden.

Schützenhof
Weilersbachstraße 7 • 79254 Oberried
Eier aus besonders artgerechter Tierhaltung. Legefrisch und rund um die Uhr am Verkaufsautomaten beim Parkplatz vom Landgasthof zum Schützen.

Hotel & Restaurant Sonne
Hauptstraße 28 • 79199 Kirchzarten
Bitte Angabe des gewünschten Gutscheins und Ihrer Kontaktdaten/Adresse. Das Team der Sonne meldet sich dann bei Ihnen. Gutscheine für zukünftige Aktionen oder als Wertgutschein werden angeboten.

Weitere Anbieter aus dem regionalen Einzelhandel:

Kirchzartener Bücherstube
Tel. 07661/ 2164
Telefonische Beratung und Bestellannahme. Bestellungen können entweder im benachbarten Bioladen (mit beigefügter Rechnung) abgeholt werden. Alternativ wird auch nach Hause geliefert

buchladen IN DER RAINHOF SCHEUNE
Tel. 07661/ 988 0921
Lieferservice - das Telefon ist täglich von 10 bis 14 Uhr personell besetzt, um telefonischen Bestellwünsche entgegenzunehmen und individuell zu beraten. Ihre E-Mail-Bestellungen im Online-Shop werden täglich bearbeitet.

SABINE's KINDERWELT - Spielwaren
Freiburger Straße 8 • Kirchzarten • Tel. 07661/ 909 1750
Sie bestellen vormittags, nachmittags wird geliefert! Der Mindestbestellwert beträgt 20€ (Liefergebühr: 2,50€), ab 40€: kostenlose Lieferung

TEE & TASSE
Hauptstraße 15 • Kirchzarten • Tel. 07661/ 629 8101
Das Geschäft ist weiterhin geöffnet. Lieferung und Versand möglich, Bestellung telefonisch oder per E-mail

Intersport Eckmann
Stegener Straße 14 • 79199 Kirchzarten • Tel. 07661/ 902 700
Montag bis Freitag 9 bis 14 Uhr können Sie Ihre Bestellung aufgeben. Fahrradreparaturen und Servicearbeiten mit Terminvereinbarung möglich. Fahrradverleih telefonisch oder per Mail. Rückgabe ist über einen Verleih-Container ganztags möglich.

Fahrrad Wunderle
Freiburger Straße 17 • 79199 Kirchzarten • Tel. 07661 / 934 455
Bike Reparaturservice & Bike-Verkauf- und Lieferservice:
Montag bis Freitag von 9 bis 18 Uhr | Samstag 9 bis 13 Uhr

Beauty Care Parfümerie Störr
Marktplatz 2 • 79199 Kirchzarten • Tel. 07661 / 99 009
Bestellung per Telefon oder E-Mail. Ware kann abgeholt oder wird geliefert

wunderschön WOHNEN-SCHMUCK-GESCHENKE
Höfener Str. 3 • 79199 Kirchzarten • Telefon: 0160 94 16 1827
Telefon: 0178 66 38 645. Freitag und Samstag auf dem Wochenmarkt in Kirchzarten
Gute Laune Service: Sie bestellen - wir liefern

Die täglich aktualisierte/vollständige Liste unter www.dreisamtal.de

Europa-Park Junior Club

Park hat zu, aber: Kostenloses Online-Spiel- und Lernplattform

Rust *(hr.)* Bereits seit fünf Jahren gibt es die kostenlose Online-Spiel- und Lernplattform Europa-Park Junior Club. Auf www.ep-juniorclub.de gibt es Spiele, Videos, Bildergalerien sowie spannende Rätsel und Basteltipps. Dabei können Kinder zuhause zusammen mit Ed Euromaus und seinen Freunden spannende Abenteuer erleben. Es gibt europäische Länder zu entdecken, kreative Bastelanleitungen und lustige Videos zu wechselnden Themen.

In den Themenwelten wecken interessante Fakten und lustige Geschichten rund um verschiedene europäische Länder und spannende Bildergalerien die kindliche Neugier. Abwechslungsreiche Spiele, wie zum Beispiel das Deutschland-Quiz oder der Vokabeltrainer, fördern die Konzentration sowie die motorischen Fähigkeiten und vermitteln auf kindgerechte Art nützliches Wissen.

Für noch mehr Spielspaß sorgen die zahlreichen zusätzlichen Angebote für eingeloggte Clubmitglieder. Im Clubhaus gestalten die Kinder ihr eigenes Clubzimmer oder ihren eigenen Ed Euromaus-Charakter. Außerdem können sie in den Spielen Sterne sammeln, mit denen sie neue Gegenstände für das virtuelle Clubhaus oder den Charakter freischalten. Die Mitgliedschaft im Europa-Park JUNIOR CLUB ist kostenlos.

Bei der Online-Spiel- und Lernplattform wird ganz besonders viel Wert auf Sicherheit gelegt. Der Europa-Park JUNIOR CLUB wurde von fragFinn.de ausgezeichnet und bietet maximale Sicherheit für die Kinder. Über 40.000 Mitglieder nutzen die Online-Spielewelt bereits. In der kostenfreien App Spielekiste gibt es darüber hinaus die lustigsten Games, die Kids jederzeit mobil spielen können.

Cowfunding

#ZUSAMMENHALTEN – Bauern unterstützen

Cowfunding Freiburg: Online-Kauf und Lieferung bis an die Haustür

Freiburg, 30.03.2020

Auch wer nicht persönlich bei der Spargelernte mit anpackt, kann unsere Landwirte unterstützen: Durch den Kauf regionaler Produkte. Vielen Bauern fehlt der Absatz durch die Schließung der Restaurants, die Fleischnachfrage sinkt drastisch. Beim Freiburger Startup Cowfunding kann man faires Weidefleisch direkt von Schwarzwälder Bauern online bestellen und bis vor die Haustüre liefern lassen.

Cowfunding ist ein Start-Up aus Freiburg, das sich dafür einsetzt, alte Nutztierrassen durch bewussten Konsum zu erhalten. Dafür betreibt es eine Online-Plattform, auf der sich Kunden zusammenschließen können, um gemeinsam ein Tier (in Form von Fleischpaketen) zu finanzieren. Dabei folgt Cowfunding Freiburg seiner Theory of Change: „Wir unterstützen die Populationen der Tiere und die Landwirte, die mit Leidenschaft dahinterstehen. Durch einen nachhaltigen Konsum wird die Nachfrage erhöht und die Rassen bleiben erhalten." www.cow-funding.de

Grünhof · badenova · Baden-Württemberg · Biosphärengebiet Schwarzwald

Dreisamtäler
Anzeigenannahme: 07661/3553

Nächste Ausgabe am 8. und 22. April
Sonderseiten am 22. April:
„Ab aufs Rad - der Frühling ruft" und „Autosonderseite"

Kreisjugendring

Zuschüsse bei Ausfällen aufgrund der Corona-Pandemie

Hochschwarzwald *(dt.)* Die aktuelle Situation stellt auch alle Ehrenamtlichen, die sich für Kinder und Jugendliche engagieren, vor außergewöhnliche Herausforderungen. Dem Kreisjugendring ist es ein Anliegen, das Ehrenamt auch in dieser Ausnahmesituation zu unterstützen! So haben sich der Kreisjugendring und das Jugendamt des Landkreises Breisgau-Hochschwarzwald darauf verständigt, Vereine und Jugendgruppen bei Corona-bedingten Absagen von Kinder- und Jugendangeboten anteilig zu bezuschussen. Wichtig: Es geht nur um solche Kosten, die entstanden sind, weil eine Maßnahme weder verschiebbar noch kostenfrei stornierbar ist, z.B. Stornokosten für eine Unterkunft, ein Zeltplatz oder ein Reiseunternehmen.

Wer aufgrund der Coronapandemie eine Maßnahme für Kinder oder Jugendliche kurzfristig absagen musste und Stornogebühren zu tragen hat, kann sich beim Kreisjugendring melden. Bitte dafür das Formular Abfrage Maßnahmenausfälle unter: www.kjr-bhs.de/news nutzen. Rückmeldungen per Mail bis 22. April an Iris Klingelmeier, info@kjr-bhs.de.

Andreas Kern vom Kreisjugendring bittet um Mitarbeit und Geduld: „Wir freuen uns sehr über das schnelle Signal des Jugendamts, die Ausfallzahlungen mitzutragen. Nun gehen wir schrittweise weiter vor, denn für diesen Ausnahmefall haben wir keinen Regelablauf. Als Nächstes warten wir auf die Rückmeldungen aus den Vereinen. Danach erarbeiten wir gemeinsam mit dem Jugendamt einen Verteilerschlüssel und ein Verfahren zur Vergabe der Mittel."

Die Höhe der Zuschüsse richtet sich nach der Höhe aller Ausfälle und aller stattgefunden Maßnahmen. Der Landkreis stellt jährlich 53.000.- € für die Jugendarbeit in Vereinen, Verbänden und Jugendgruppen zu Verfügung, die über den Kreisjugendring abrufbar sind. Das ist der Rahmen, in dem Ausfallszahlungen anteilig übernommen werden können.

Kreisjugendring Breisgau-Hochschwarzwald e.V.

Kinderzeltlager, überschwemmte Keller oder Bergrettung, ehrenamtliches Engagement von Jugendlichen ist vielfältig und vor allem eins, unersetzlich. Von Neuenburg am Rhein bis Löffingen im Schwarzwald setzt sich der Kreisjugendring für die Interessen der Jugendlichen im Landkreis ein. Als Dachverband unterstützt er Jugendverbände und deren lokale Mitgliedsvereine bei ihrem Engagement: Er stellt ihnen finanzielle Zuschüsse zu Verfügung, vertritt sie auf politischer Ebene und bietet ihnen Fortbildungs- und Vernetzungsmöglichkeiten an.

Nähere Infos auf www.kjr-bhs.de.

Füchsle-Ballschule online

SC Online-Angebot für Kinder

Freiburg *(sc./hr.)* Viele Jungs und Mädchen können aufgrund der Verbreitung des Corona-Virus auf unbestimmte Zeit nicht mehr in den Kindergarten oder zur Schule gehen – und auch nicht an den Füchsletagen oder den Füchsle-Camps des SC Freiburg teilnehmen. Mit „Füchsle-Ballschule online" verlegt der SC Freiburg daher sein Programm von den Fußballplätzen und Turnhallen in die digitale Welt und bietet nun ein Online-Angebot für Grundschul-Kinder und ihre Familien an, damit sie auch in den eigenen vier Wänden in Bewegung bleiben können. In der ersten Einheit ging es um Fußball, in der zweiten um Handball. Nähere Informationen und „Füchsle-Ballschule online" auf www.scfreiburg.com

Damals... und heute

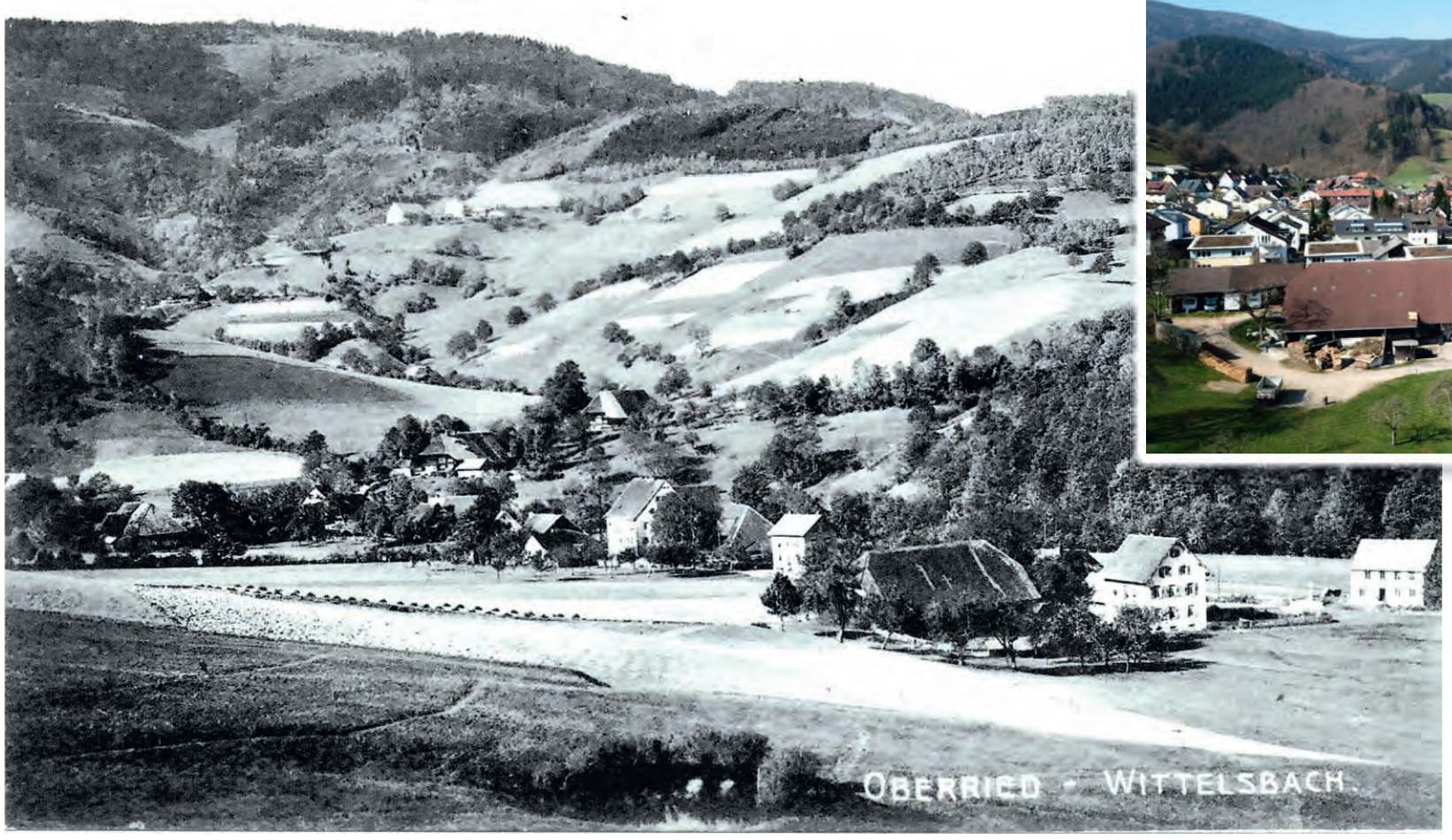

Unsere heutige historische Ansicht ist von 1955 und zeigt Oberried vom Winterberg aus gesehen. Links im Bild der um 1965 abgerissene Wehrlehof, der dem späteren „Neubaugebiet" seinen Namen gab. Ebenfalls entfernt wurde der Ökonomieteil des „Goldenen Adler". Den unteren der beiden Schwarzwaldhöfe im Obertal, der Birkenmeierhof, gibt es in der abgebildeten Form ebenfalls nicht mehr, er ist um 1960 komplett niedergebrannt und wurde danach ebenfalls als Eindachhof wieder aufgebaut. Die zum Hof gehörende Kapelle wurde abgetragen und rechts vom Hof neu erbaut. Rechts oben auf dem Bild der Strohberg-Hof, der in den 1960er Jahren abgetragen und neu erbaut wurde.

Bei der historischen Ansicht handelt es sich um eine Ansichtskarte, die uns von Josef Riediger aus FR-Kappel zur Verfügung gestellt wurde. Vielen Dank!

hs. / Fotos: Archiv Josef Riediger / Hanspeter Schweizer

Immobilienmarkt

STEINHAUSER
ERSTBEZUG
MIETWOHNUNGEN
SANKT PETER
1 bis 4 Zi. Wohnungen oder einzelne Tiefgaragenstellplätze in St. Peter
- Ihr neues Zuhause im Luftkurort
- Darunter auch förderfähige 1 Zi. Wohnungen
- Objektinformationen erhalten Sie auf Anfrage unter: timo.michel@steinhauser-bau.de

Informationen unter 0 76 61 – 93 50 0 oder www.steinhauser-bau.de
...weil Bauen Vertrauenssache ist!
...seit über 80 Jahren

Mietgesuche

1,5-2-Zi., KB, ruhig, sonnig, gesucht v. Biologin i.R. wg. Eigenbedarfskündigung, Tel.: 0176 - 34 55 51 79, centaurea@posteo.de

Naturverbund., ruhiges Paar m. erw. Sohn sucht ab Juli/ Aug. ruhige Whg./ Haus, 4+ Zi. mit Garten, FR + Umgeb., vorzugsw. Dreisamtal, Ost, Süd dauerh. Miete/ max. kalt 1300,- €, evtl. Kauf (kein Makler)
Mail an: FR2020(at)email.de
mobil: 0163.8320290

4 Senioren suchen Haus ab 5 Zi., ruhig, sonnig, Dreisam-Tal od. St. Peter, Tel.: 0176 / 34 55 51 79

Vermietungen

TG-Stellplatz Kirchzarten
unbefr., zentral gelegen in der „Edeka TG“ Schwarzwaldstraße
tobias.matt@googlemail.com

Verschiedenes

Garage/TG-Stellplatz für 2 Motorräder in Kirchzarten gesucht. Tel.: 0175 - 40 24 323

Junge Familie sucht Garten zu pachten im 3samtal, Tel.: 0172- 92 76 382

Garten gesucht zur Pacht im Dreisamtal, Tel.: 0176 - 680 666 10

Immobilien An-/Verkauf

Bauplatz in Ebnet o. FR-Ost
Ruhiges Paar sucht kl. Bauplatz für altersgerechtes Häuschen.
(Ggf. auch mit Abbruchgebäude)
Tel.: 0171 - 80 74 414

Nächste Ausgabe: 8. April
Tel. 07661 / 3553
Dreisamtäler

STEINHAUSER
VORANKÜNDIGUNG
PLANEN SIE MIT!
WOHNEN IN KIRCHZARTEN
2, 3 und 4 Zi. Wohnungen in Kirchzarten
- Sehr gute Nahversorgung und Infrastruktur
- Lage – Bahnhofstr. 4 in Kirchzarten
- Ausstattung – Fußbodenheizung, Aufzug, Tiefgarage

Nennen Sie uns Ihre Ideen zur individuellen Wohnungsplanung.
Informationen unter 0 76 61 – 93 50 0 oder www.steinhauser-bau.de
...weil Bauen Vertrauenssache ist!
...seit über 80 Jahren

Lust auf noch mehr Dreisamtäler?
Unter **www.dreisamtaeler.de**
steht noch einiges mehr. Es lohnt sich!

Dreisamtäler Stellenmarkt

Stellenangebote

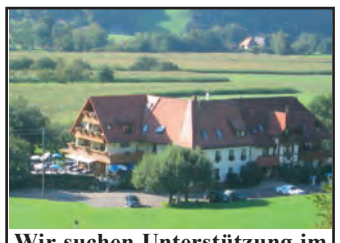

Wir suchen Unterstützung im Service! Voll-und Teilzeit, gelernt und ungelernt.Freundlichkeit und deutsche Sprache werden vorausgesetzt. Wir freuen uns sehr über Ihre Bewerbung: kontakt@schuetzen-oberried.de.
Gasthaus Schützen
79254 Oberried

Ganzh. orient. Physiopraxis sucht freundliche und kompetente Büroangestellte für 10 Std./Wo., kein Minijob, sind ein kleines, feines Team und freuen uns über Ihre Bewerbung an
info@physio-ebnet.de
oder telef. 0761 / 612 93 14

Dreisamtäler

Häusliche Kranken- und Seniorenpflege
PFLEGE mobil
In Festanstellung
suchen wir ab sofort examinierte
Gesundheits- und Krankenpfleger (w/m/d)
Altenpfleger (w/m/d)
- für die ambulante Pflege oder für unsere Demenz-WG
- jedes Deputat möglich (Tagdienst)

Wir bieten Ihnen:
- Übertarifliche Bezahlung
- Unbefristeten Arbeitsvertrag
- Betriebliche Altersvorsorge 13. Monatsgehalt und Urlaubsgeld
- Zuschläge für Sonn- und Feiertage und weitere Vergünstigungen
- Monatlicher Tankgutschein
- Ein kollegiales Team
- kostenlose Mitgliedschaft im Sportpark

Wir freuen uns auf Sie!
Pflege mobil • Hirschenweg 6 • 79252 Stegen
Tel. 0 76 61 / 91 24 61
info@pflegemobil.info
www.pflegemobil.info

Friedrich-Husemann-Klinik
Fachkrankenhaus für Psychiatrie und Psychotherapie
Gemeinnütziger Träger: Zentrum für anthroposophische Psychiatrie e. V.

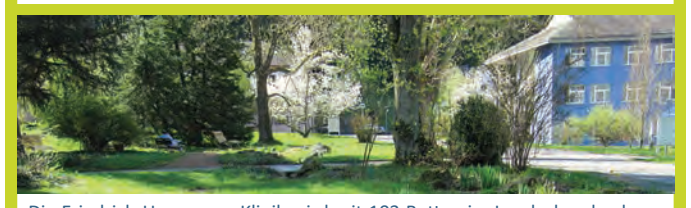

Die Friedrich-Husemann-Klinik wird mit 103 Betten im Landeskrankenhausplan geführt. Behandelt werden Patienten mit allen psychiatrischen Krankheitsbildern außer Suchtpatienten. Grundlage unserer Arbeit ist die anthroposophisch erweiterte Medizin.

Für unseren Bereich Hauswirtschaft suchen wir
eine **Reinigungskraft** (m/w/d)
in Teilzeit 50 % - 70 % (**ab sofort oder später**)

Wir freuen uns auf Ihre Bewerbung.

Weitere Informationen erhalten Sie auf unserer Homepage:
www.friedrich-husemann-klinik.de
Ihre Bewerbung richten Sie bitte an:
Friedrich-Husemann-Klinik
Hauswirtschaftsleitung
Friedrich-Husemann-Weg 8, 79256 Buchenbach
oder per Mail: esselborn@friedrich-husemann-klinik.de
(Mailanhänge bitte nur als PDF-Datei.)
www.friedrich-husemann-klinik.de

Konfliktlöser Mediation

(txn.) Bei Streitigkeiten und Konflikten in Alltag und Beruf kommt es oft zum Rechtsstreit. Es gibt aber auch andere Möglichkeiten, um eine Einigung zwischen zwei Parteien zu erzielen. Vielfach gilt Mediation als gute Alternative zum gerichtlichen Verfahren. Ein wesentliches Element ist, einen gemeinschaftlichen und konstruktiven Umgang miteinander zu erreichen. Mediatoren sind meist Rechtsanwälte mit einer Zusatzqualifikation. Aber auch andere Berufsgruppen wie Psychologen oder Sozialpädagogen bieten den Service an. Der Mediator übernimmt während der einzelnen Sitzungen die Rolle des neutralen Dritten. Er leitet die Gesprächsrunden und führt beide Konfliktparteien, so dass diese sich mit seiner Hilfe selbst eine Lösung erarbeiten können. Während bei einem gerichtlich geführtem Rechtsstreit eine unabhängige Instanz anhand vorliegender Beweise eine endgültige Entscheidung trifft, sind bei der Mediation die streitenden Parteien selbst gefordert.

Nächste Ausgaben:
8., 22, 29. April
6., 13., 20., 27. Mai
Tel. 07661 / 3553
Dreisamtäler

Lilli’s Café ist jetzt Hofladen!

Corona-Zeiten machen erfinderisch zum Wohle aller – Bald neues SB-Häusle

Viel Freude hat Lisa Lorenz jetzt im umgewandelten „Lilli’s Café“ mit einem großen Angebot aus Maiers Hofladen. Ihre Mutter Ursula bietet u.a. Kräuter und Salze im Laden an. *Fotos: Gerhard Lück*

Kirchzarten-Dietenbach *(glü.)* Ungewöhnliche Zeiten brauchen kreative Aktionen. Und so wurde zusammen mit der Ruhbauernhof-Familie Maier jetzt auf dem Ruhbauernhof in Kirchzarten-Dietenbach in „Lilli’s Café“ ein kleiner Hofladen integriert. „Das ist eine tolle Sache“, meint Matthias Maier, „dass uns Lisa Lorenz während der Corona-Schließung ihres Cafés mit dem Betrieb des Hofladens unterstützt.“ An allen Öffnungstagen wird es jetzt frisch gebackenes Holzofenbrot, Apfelsaft, Eier, Nudeln, Marmeladen, Essig, Schnaps, Kräutersalz, Tee, Wurst und einiges mehr geben. Außerdem bietet Lisa Kaffee und Kuchen sowie das gute „Ruhbauernhof-Eis“ zum Mitnehmen an.

Zu diesen Öffnungszeiten ist der Hofladen geöffnet: dienstags, freitags und samstags von 13 bis 17 Uhr. Natürlich sind alle Sicherheits-Maßnahmen für die Kunden getroffen. Und zu anderen Zeiten steht der Verkaufswagen des Hofladens an der Straße zur Selbstbedienung bereit. „Wir werden bald ein neues Häusle für die Selbstbedienung direkt beim Hof einrichten“, kündigt Matthias Maier weitere Neuigkeiten an. Und die Planungen für den Bauernhof-Kindergarten kämen jetzt in „eine heiße Phase“.

Das ZO: Ihr Einkaufszentrum im Freiburger Osten

Wir sind weiterhin für Sie da.

Die aktuelle Situation stellt uns alle vor ungeahnte Herausforderungen, sowohl im privaten als auch im beruflichen Bezug. Das ZO – Zentrum Oberwiehre ist dennoch für Sie da.

Einige Geschäfte mussten gemäß den Verordnungen von Bund und Land aktuell schließen, die Versorgung des täglichen Bedarfs bleibt dennoch erhalten. So können Sie in acht noch immer geöffneten Geschäften Ihre Einkäufe erledigen - und nicht nur das: auch auf Verköstigungen müssen Sie nicht verzichten! Die Bäckerei und Metzgerei haben ebenfalls geöffnet und der Gastronom Babylon versorgt Sie weiterhin mit feinen Speisen, als Mitnehm- und sogar Lieferservice.

Alle aktuellen Informationen zu den geöffneten Geschäften, den teilweise geänderten Öffnungszeiten und sogar die Speisekarte von Babylon finden Sie auch unter www.zentrum-oberwiehre.de.

Shop	Öffnungszeit	Bitte beachten
REWE	07.00 – 24.00 Uhr	
ALDI	08.00 – 21.00 Uhr	
dm Drogeriemarkt	08.00 – 20.00 Uhr	
Alnatura	08.00 – 21.00 Uhr	
Vitalia	09.00 – 20.00 Uhr	
Kiosk (Post & Zeitung)	08.00 – 18.00 Uhr	
Sanitätshaus Vot	09.00 – 17.00 Uhr (Mo-Fr)	
Apotheke im ZO	08.30 – 20.00 Uhr (Mo-Fr)	
	08.30 – 18.00 Uhr (Sa)	
Telefonshop Sütterlin	geschlossen	Telefonisch für Sie da: 01520-9114000
Babylon	11.00 – 21.00 Uhr	To-Go- und Lieferservice
Bäckerei Armbruster	07.00 – 22.00 Uhr	Ladenverkauf + To-Go-Service
Metzgerei Linder´s	08.00 – 20.00 Uhr	Ladenverkauf + To-Go-Service

Bitte beachten Sie, dass es zur Gewährleistung der Warenversorgung und der Sicherheit der Mitarbeiter kurzfristig zu späteren Öffnungen oder früheren Schließungen kommen kann und vereinzelt die Auslastung auf den Flächen reguliert werden muss.

Stand 27.03.2020. Alle Angaben ohne Gewähr, Änderungen vorbehalten.

Wir hoffen, dass alle Kunden, Nachbarn und Mitarbeiter des ZO diese schwierigen Zeiten möglichst wohlbehalten überstehen. An dieser Stelle ein großes Dankschön an alle Kolleginnen und Kollegen in den Shops, die an vorderster Front mit vollem Einsatz den Betrieb aufrechterhalten!

ZO - Zentrum Oberwiehre, Schwarzwaldstr. 78, 79117 Freiburg,
www.zentrum-oberwiehre.de

Zentrum Oberwiehre

Werbegemeinschaft ZO – Zentrum Alte Messe Oberwiehre e.V.

Ist das Stromnetz gewappnet?

(djd.) Die Corona-Pandemie stellt nicht nur Deutschland, sondern die ganze Welt vor gewaltige Herausforderungen. Gibt es eigentlich genug Strom, wenn fast alle zuhause sind und ununterbrochen Lichter brennen, Fernseher laufen und Smartphones glühen? Volker Walzer vom Ökostromanbieter LichtBlick sagt „Die Stromversorgung in Deutschland ist absolut sichergestellt". Der Strommarkt, inklusive des Einkaufs, sei sehr langfristig angelegt und werde über Monate geplant.

"Wer jetzt einige Energiespartipps beherzigt, muss sich keine Sorgen machen, sondern kann vielleicht sogar etwas sparen."

Auf der Seite www.lichtblick.de, Rubrik "Magazin", beispielsweise stehen fünf Tipps, mit denen man seinen Stromverbrauch effektiv reduzieren kann.

Bundesliga pausiert bis zum 30. April

Freiburg *(scf.)* Wie die Deutsche Fußball Liga (DFL) am gestrigen Dienstag bekannt gab, wird die Aussetzung des Spielbetriebs der Bundesliga und der 2. Bundesliga bis zum 30. April verlängert. Die Vertreter der Clubs der beiden Ligen folgen damit der Empfehlung des DFL-Präsidiums.

Geplant ist weiter, die Bundesligasaison 2019/20 bis zum 31. Juni regulär zu Ende zu führen. Um dies zu ermöglichen, wurde unter anderem die Task-Force "Sportmedizin/Sonderspielbetrieb" gegründet, die die DFL bei der Planung und Durchführung der restlichen Saison unterstützen soll.

Einrichtung einer „Task Force Sportmedizin/Sonderspielbetrieb"

Zur Erstellung eines Konzepts mit dem Ziel der medizinisch vertretbaren Fortführung des Spiel- und Trainingsbetriebes ist eine medizinische Task Force gegründet worden. Diese wird im ersten Schritt alle Covid-19 Fälle bei den Clubs der Bundesliga und 2. Bundesliga zentral dokumentieren. Darüber hinaus wird von der Kommission ein Vorgehen erarbeitet, mit dem eine engmaschige, unabhängige Testung von Spielern und weiterem Personal unter anderem unmittelbar vor den Spieltagen durchgeführt werden kann. Weiterhin werden sowohl organisatorische Maßnahmen im Stadion zur Vermeidung von Übertragungen (Hygiene, Desinfektion, Distanz etc.) als auch spezielle Abläufe bei der Spiel- und Trainings-Organisation definiert und in einem Leitfaden einheitlich festschrieben. Dabei wird eine enge Abstimmung mit externen Experten und Behörden gesucht.

Am 17. April treffen sich die Vereinsvertreter zur nächsten außerordentlichen Mitgliederversammlung der DFL, um das weitere Vorgehen zu planen.

Standortbezogene Produktionskonzepte für Spiele ohne Stadionbesucher

Die Mitgliederversammlung hatte bereits am 16. März einstimmig zum Ziel erklärt, die aktuelle Saison bis Ende Juni zu Ende spielen zu wollen - gegebenenfalls gezwungenermaßen ohne Stadionzuschauer.

Diese Spiele sollten - unter Voraussetzung der rechtlichen Zulässigkeit und selbstverständlich medizinischen Vertretbarkeit - mit einem möglichst geringen Personalaufwand in den Bereichen Sport, Medien und allgemeine Organisation in den Stadien durchgeführt werden. Ziel ist es, diesbezüglich klare Verabredungen innerhalb der Ligen zu treffen, um verbindliche und verlässliche Lösungen vorzulegen.

Das schwarze Brett

– Kleinanzeigen im Dreisamtäler –

Verschiedenes

Freiburg-Dreisamtal.de

Baumstümpfe ausfräsen
Hecken, Sträucher und Bäume komplett entfernen. Burkhard Mäder, Tel.: 07661 / 62 77 90

Tel. 07661 / 3553
Dreisamtäler

Wohnungsauflösungen, Entrümpelungen + Umzugshilfen, preiswert und zuverlässig! „Die Oltmanns" - die Werte-Wahrer der Ev. Stadtmission Freiburg, Oltmannsstr. 30, Tel. FR - 40 99 79

Beginnen Sie den Tag mit „Gottes Wort" und es wird ein guter Tag für Sie! Hören Sie täglich neu Ihr **„Bibeltelefon der Adventgemeinde Freiburg". Rufen Sie an: 0761 / 476 4892**

Nächste Ausgaben:
8, 22. + 29. April
6., 13., 20. + 27. Mai

Dreisamtäler
Tel. 07661 / 3553 · Fax 3532
info@dreisamtaeler.de

An- und Verkauf

privat kauft: Münzen aus aller Welt und Militaria bis 1945, Taschenuhren und Armbanduhren u.v.m.: Tel.: 0761 / 28 34 99 od. 0170 - 47 25 264

Wir kaufen
Wohnmobile + Wohnwagen
Tel. 0 39 44 - 3 61 60
www.wm-aw.de (Fa.)

Unterricht

Freiburger Schauspielschule: Schauspielausbildung und Kurse www.freiburger-schauspielschule.de

Freiburg-Schwarzwald.de
Regio-Portal für Ehrenamt, Geschäft und Erholung

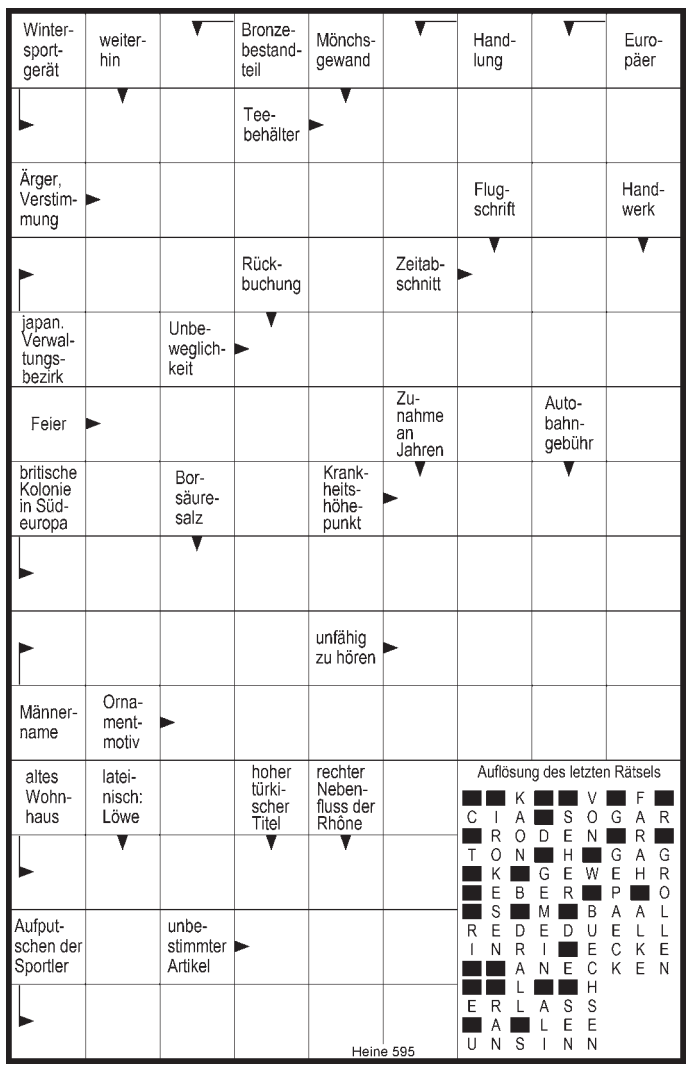

Obere Metzgerei Franz Winterhalter
SEIT 1749

Gerne können Sie telefonisch vorbestellen
Sie erreichen unsere Filiale in Kirchzarten unter Tel.: 07661-5045
So werden die Wartezeiten im Verkaufsraum reduziert
Wir sind für Sie da, bleiben Sie gesund!

Unser Wochenangebot
gültig vom 02. April bis 8. April

Rumpsteak..... mit Herkunftsnachweis, TOP Rindfleisch	2,19 €/100g
Schweineschulter..... ideal für Gulasch oder Braten	0,99 €/100g
Bureschinken..... ideal zum Spargel	1,39 €/100g
Bärlauchfleischkäse.....	0,99 €/100g
Mainzer..... am Stück oder geschnitten	1,15 €/100g
Wurstsalat mit Bärlauch.....	1,09 €/100g

Druckfehler vorbehalten
www.obere-metzgerei.de
Elzach I Kirchzarten I Freiburg I Herbolzheim I Haslach i.K. I Staufen

Obere Metzgerei Franz Winterhalter
SEIT 1749
Karfreitag geöffnet
Unsere Filialen sind an Karfreitag von
12:00 – 17:00 Uhr
geöffnet
www.obere-metzgerei.de

Dreisamtäler
Nächste Woche wieder • Osterausgabe!
Tel. 07661 / 3553
info@dreisamtaeler.de

Kultur in St. Peter

Meldungen:

Konzerte zur Osterzeit: Absage
Die beiden Konzerte zur Osterzeit in St. Peter – „Musica Crucis" Karfreitag, 10.04. um 17 Uhr in Barockkirche und „Festliche Barockmusik zur Osterzeit" Ostermontag, 13.04. um 17 Uhr in Wallfahrtskirche Maria Lindenberg – werden aus aktuellem Anlass abgesagt.

Konzertreihe „Mit-Bach-durch-die-Regio" 2020: Absage
Die jährliche ökumenische Konzertreihe der Kath. Bezirkskantorate Hochschwarzwald und Breisgau gemeinsam mit dem Evangelischen Stadtkantorat wird aufgrund der §§ 3 und 10 der Rechtsverordnung des Landes Baden-Württemberg vom 17.03.20 komplett abgesagt. Die Veranstalter planen die Durchführung der Reihe mit gleichen Protagonisten, Kirchen und Programmen in 2021. Weitere Informationen unter www.mit-bach-durch-die-Regio.de

FÖHRENBACHER

Föhrenbacher präsentiert: s'DreisamSchlaule

Die Antwort auf unsere letzte Frage **„Wo entstand dieses Foto"** lautet:

In der Schwarzwaldstraße, Nähe Ganter-Brauerei in Freiburg.

Die Gewinne des Monats **März,** je ein Verzehrgutschein für das Restaurant „Fiesta" in Kirchzarten im Wert von je 25 Euro gehen an:

Familie Bank aus **Kirchzarten** und **Familie Zorn** aus **Freiburg.**

Herzlichen Glückwunsch!

Wo entstand dieses Foto?

Wer's weiß, schickt uns eine Postkarte, ein Fax (07661-3532) oder eine eMail unter info@dreisamtaeler.de

Einsendeschluss: Montag vor Erscheinen der nächsten Ausgabe.
Unter allen Einsendungen verlosen wir am Monatsende:

2x1 Einkaufsgutschein für alle „Beckesepp"-Filialen im Wert von je 25,00 Euro.

Kleiner Tipp: Das Bild entstand irgendwo im Kirchzartener Innerort ... Aber mehr verraten wir nicht...

Spargelzeit!
In unserem Sortiment haben wir Schinken in verschiedenen Variationen - einfach perfekt zu Spargel!
Sprechen Sie uns gerne an!
natürlich Föhrenbacher

Metzgerei & Partyservice Föhrenbacher OHG • Hauptstr. 18 • 79199 Kirchzarten • Tel. 07661 / 54 16 • Fax 46 71 • www.foehrenbacher.de

Zusätzlich zu den Monatsgewinnern wird am Jahresende aus allen richtigen Einsendungen auch ein Gesamtsieger, das „Dreisam-Superschlaule", ermittelt. Machen Sie also weiterhin mit!

Der nächste Dreisamtäler erscheint am 8. April 2020