PIZZA Box
LIEFERSERVICE & STEHRESTAURANT
69 69 666
lecker, günstig und tägl. frisch!
FR-Littenweiler / Lindenmattenstr. 3

Dreisamtäler

ZIWA IMMOBILIEN
Geben Sie sich nicht mit weniger zufrieden!
Monika Zipfel & Marina Rueb
ImmoWirt & gepr. ImmoMakl.
Mitglied im IVD
KiZa 07661 96 89 791
Todtnau 07671 999 385
ziwa@ziwa.eu . rueb@ziwa.eu
www.ziwa.eu . ZIWA seit 25 J

Anzeigen/Redaktion: Tel. 0 76 61 / 35 53 • Fax 35 32 • eMail: info@dreisamtaeler.de 34. Jahrgang • Nr. 7 • Mittwoch, 20. März 2019

GASTHAUS Zum Stahl
DIE ART ZU GENIESSEN
FISCH & MEER
FISCHTAGE VON ASCHERMITTWOCH 6. 3. BIS SONNTAG 24. 3. 2019
79104 FREIBURG · KARTÄUSERSTR. 99
TEL: 0761.33402 · WWW.ZUM-STAHL.DE

Roman Rees und Benedikt Doll holen Silber in Schweden

Die Schwarzwälder, die für den SV Schauinsland und die SZ starteten, sind Vize-Weltmeister in der Staffel

Sie hatten gut lachen: Roman Rees (links) und Benedikt Doll sind Vize-Weltmeister in der Staffel und haben in Östersund/Schweden die Silbermedaille gewonnen. *Foto: Joachim Hahne*

Kirchzarten/Östersund *(jh.)* Historischer Erfolg für zwei Schwarzwälder Biathleten aus dem Dreisamtal. Erstmals in der 124-jährigen Verbandsgeschichte des Skiverbandes Schwarzwald (SVS) haben mit Benedikt Doll (SZ Breitnau) und Debütant Roman Rees (SV Schauinsland) zwei Skijäger gemeinsam in einer Staffel gestanden und wurden auf Anhieb Vize-Weltmeister. In einem spannenden Staffelrennen über 4 x 7,5 Kilometer durfte das DSV-Quartett mit Erik Lesser (SV Frankenhain), Arnd Peiffer (SC Clausthal-Zellerfeld) und den beiden Biathleten aus dem Dreisamtal hinter den favorisierten Norwegern über WM-Silber jubeln. Bronze ging an Russland.

Gewohnt laufstark und mit nur zwei „Fahrkarten“ hatte Benedikt Doll auf der Schlussrunde zunächst seinen russischen Kontrahenten Alexander Loginov distanziert. Dann lief der 28-Jährige aus Kirchzarten mit der deutschen Flagge in der Hand über die Ziellinie und durfte nach dem zweiten Platz mit der Mixed-Staffel in Östersund bereits über die zweite Silbermedaille jubeln.

Für Benedikt Doll, bereits im Jahr 2017 in Hochfilzen als Sprintweltmeister mit Gold dekoriert, „bleibt Östersund als eine sehr schöne WM in Erinnerung“. Und um ein Haar wäre am letzten Wettkampftag sogar noch eine dritte Medaille hinzugekommen. Doch bei schwierigen Bedingungen reichte es im Massenstartrennen über 15 Kilometer mit insgesamt fünf Schießfehlern trotz bärenstarker Laufleistung mit einem Rückstand von 21,1 Sekunden „nur“ zum achten Platz der Tageswertung.

„Für mich ist ein Kindheitstraum in Erfüllung gegangen, es ist der schönste Tag für mich als Biathlet“, jubelte Roman Rees über den größten Erfolg seiner Karriere. Die IBU-Biathlon-WM ist Geschichte. Im Medaillenspiegel liegt Deutschland mit sieben Medaillen hinter Norwegen (9) auf Rang zwei. Am Sonntag, 14. April 2019 gibt es den „großen Bahnhof“ für die Schwarzwälder Medaillengewinner und WM-Teilnehmer aller Disziplinen.

DREYECKLAND GLEITSCHIRMSCHULE
Gleitschirmfliegen
> Kurse
> Schnuppertage
> Tandemflüge
> Gutscheine
www.flugschule-dreyeckland.de
info@flugschule-dreyeckland.de
Freiburger Str. 5 Kirchzarten

DER MEISTERBETRIEB FÜR KUNSTHANDWERKLICHE GRABMALE – SEIT VIER GENERATIONEN. DIREKT AN FREIBURGS FRIEDHÖFEN.
am Hauptfriedhof, 0761/274336
am Bergäckerfriedhof, 0761/611040
www.bildhauerei-storr.de
MICHAEL STORR BILDHAUER

"Wasser - ein hohes Gut"

Kirchzarten-Zarten *(u.)* Der Bürgerverein Zarten e.V. lädt am Samstag, dem 6. April, 14.00 - 16.00 Uhr, zu einer Informationsveranstaltung mit Vorträgen und Bilddokumentationen zum Thema "Wasser - ein hohes Gut" in die Alte Säge in Zarten ein.

Engagierte Bürger berichten von den Anfängen der Trinkwasserversorgung bis heute. Für Bewirtung ist gesorgt.

Filmnachmittag im Laubenhof

Freiburg Film Teil 2

Waldsee *(hr.)* Der Freiburg-Film ist eine Chronik der persönlichen Art, denn Zeitzeugeninterviews erläutern die Bilder. Der zweite Teil dieses Films, der am Mittwoch, dem 27. März, 15.00 Uhr, im Vortragsraum des Begegnungszentrums Laubenhof, Weismannstr. 3 im Stadtteil Waldsee gezeigt wird, spannt den Bogen von 1970 bis 1993.

Zu sehen sind historische Aufnahmen der 850-Jahr-Feier Freiburgs im Jahr 1970 – interessant auch vor dem Hintergrund der Diskussionen um die Gestaltung der 2020 bevorstehenden 900-Jahr-Feier. Auf die Zuschauer warten Aufnahmen von der alten Schauinslandbahn, den Demonstrationen um die Räumung der Freiau und dem Katholikentag 1978.

Weltladen Kirchzarten

Buchenbach-Himmelreich *(es.)* Der Weltladen Kirchzarten lädt zum nächsten Mitarbeitertreffen ein. Es findet am Dienstag, dem 26. März, um 19.30 Uhr im Hofgut Himmelreich statt. Der Weltladen freut sich auf eine rege Teilnahme, auch Gäste sind herzlich willkommen.

omni-U
Entrümpelung
Haushaltsauflösung
Messie-Wohnungen
Reinigungsarbeiten
Demontage
Aktenvernichtung
Abbrucharbeiten
Umwelt- & fachgerechte Entsorgung
Uwe Hartmann
0761/7697932
www.omni-u.de
info@omni-u.de

Die 14. „Lange Nacht“ im Haus der Natur

Feldberg *(es.)* Am Samstag, dem 6. April, lädt das Haus der Natur von 19.00 bis 24.00 Uhr zur voraussichtlich letzten „Langen Nacht“ ein. Kabarett vom Feinsten, Musik-Satire, regionale Speisen und fast globale Cocktails versprechen einen runden Abend. Jess Jochimsen macht Kabarett. Gefühlvoll filetiert er den Alltag und sein Hinterland. Sascha Bendiks und Simon Höneß haben schon vor zwei Jahren das Haus gehardrockt. Und was passiert, wenn die Rampensäue Bendiks und Höneß auf die „Anti-Rampensau“ Jochimsen treffen, das zeigt sich dann im gemeinsamen Teil des Abends. „Näheres im nächsten Dreisamtäler, der am 27. März erscheint“.

www.saier.com
Mit uns haben Sie stets gute Aussichten!
Unsere Leistungen
. Dächer aller Art . Dachfenster
. Dachreparaturen . Fassadengestaltung
SAIER Dachtechnik GmbH
Saier Dachtechnik GmbH
Inhaber: Michael Saier
Ibenbachstraße 8 . 79256 Buchenbach
Tel.: 07661 99711 . info@saier.com

Heute

Von den Zähringern zu den Badenern – 900 Jahre Landesgeschichte

Freiburg/Oberau *(es.)* Am Mittwoch dem 20. März, findet um 17.00 Uhr ein Diavortrag von Peter Kalchthaler, M.A., Freiburger Volkskundler und Kunsthistoriker im Wohnstift Freiburg statt. Als Freiburg 1806 nach fast 450jähriger Zugehörigkeit zu Österreich zu dem neu geschaffenen Großherzogtum Baden kam, waren die Menschen skeptisch. Was würden die neuen Stadtherren erhalten, was würde sich ändern? Der Vortrag zeigt die Geschichte der Stadt und ihrer wechselnden Herrscher vom 11. bis in das 20. Jahrhundert. Der Eintritt beträgt für Bewohner3.- Euro, für Gäste 4.- Euro.

Frühlings-Aktion
VITAL.E Schönheitswelten
WELLNESS + KOSMETIK JUTTA BARTNER
5 € Rabatt
Kosmetikbehandlungen • Fußpflege • Wellness-Massagen • Ayurveda- & Thalasso-Behandlungen
Vereinbaren Sie Ihren nächsten Termin. Bei Vorlage dieser Anzeige erhalten Sie einen Rabatt von 5 Euro auf die vereinbarte Behandlung Ihrer Wahl. (gültig bis 30.4.19)
Ich freue mich auf Sie.
Vitale Schönheitswelten Jutta Bartner • www.vitale-schoenheitswelten.de
Hauptstraße 28 • 79199 Kirchzarten • Neben Eingang Hotel Sonne • Tel.: 07661 - 98 12 98

vhs Volkshochschule Dreisamtal e.V.
Kirchplatz 3, 79199 Kirchzarten
Tel.: 07661-5821
anmeldung@vhs-dreisamtal.de
www.vhs-dreisamtal.de

Vortrag: Israel - Kaleidoskop in Kultur und Natur (Johannes Reiner)Mi, 27.3., 19:30 - 21 Uhr, 7 €

Vortrag: „Edelweißpiraten sind treu“ - Jugendwiderstand im 3. Reich (Dorothea Grube) Mi, 3.4., 19 - 20:30 Uhr, 7 €

Vortrag: Pionierinnen der Wissenschaft - Die ersten Studentinnen zu Beginn des 20. Jahr-hunderts - Geschichte der Frauen- und Mädchenbildung im deutschen Gebiet (Dorothea Grube) Mi, 10.4., 19 - 20:30 Uhr, 7 €

Vortrag: Vorsorge für die Generation 30+, Testament - Vorsorgevollmacht - Patientenverfügung und mehr... (Uwe Matzeit) Di, 02.4., 19:30 - 21 Uhr, 7 €

Was heißt denn hier Ruhestand? (Wolfgang Schulz) Di, ab 2.4., 18 - 20 Uhr, 2 Termine, 22 €

Die eigene Stimme stärken mit Stimmcoaching (Theresia Bottländer) Sa, 30.3., 13 - 16:15 Uhr, 1 Termin, Gebühr nach Teilnehmeranzahl

Selbstverteidigungskurs für Frauen ab 14 Jahren (Martin Schaffer) Sa, 6.4 und So, 7.4., jeweils 10 bis 16.15 Uhr, St. Märgen, Schule, Turnhalle

Für Kinder ab 7 Jahren: Osterkörbe und Osterdeko aus Weiden flechten (M. Paczkowska) Mi, ab 3.4., 17 - 18:30 Uhr, 2x, 21 €

Für Schüler: Vorbereitungskurs für die Mathematikprüfung Realschule in den Osterferien (Tanja Lohfink) Di, 16.4., Mi, 17.4. und Do, 18.4. jeweils von 9 -11.30 Uhr, 3 Termine, Gebühren bei bei 4 TN: 52 €, bei 5 TN: 42 €, ab 6TN: 35 €

Vortrag: Kulturgeschichte der Knöpfe (Irmgard Amberg) Mo, 8.4., 19 - 20:30 Uhr, gebührenfrei, Knopfspende wird erbeten.

Tapas Abend (Nuria Coll) Mi, 27.3., 18 - 21 Uhr, 1 Termin, 18 € Mi, 10.4., 18 - 21 Uhr, 1 Termin, 18 €

Käseherstellung zuhause leichtgemacht (Berit Hohenstein-Rothinger) Do, 4.4., 17:30 - 20 Uhr, 1 Termin, 41 €

Impressum

Der Dreisamtäler erscheint 14-täglich. teilw. auch wöchentlich, in Kirchzarten, Buchenbach, Oberried, Stegen, St. Peter, St. Märgen, Breitnau, Hinterzarten, Muggenbrunn, Todtnauberg, FR-Wiehre, -Waldsee, -Oberau, -Littenweiler, -Kappel und -Ebnet.

Verbreitete Auflage: 28.350 Expl.

Herausgeber: Zypresse Verlags GmbH. Verantwortlich für den Gesamtinhalt: Hanspeter Schweizer

Verlagsadresse: Freiburger Str. 6 (Die Passage), 79199 Kirchzarten, Tel. 07661 / 3553, Fax 3532.
www.dreisamtaeler. de
e-mail: info@dreisamtaeler.de

Ständige redaktionelle Mitarbeit: Gerhard Lück *(glü.)*, Gisela Heizler-Ries *(hr.)*,Dagmar Engesser *(de.)*, Elke Sonner (es.), Reiner Schlebach *(rs.)* Claudia Wandres *(cw.)*
Layout:
Heike Wittenberg, Gisela Heizler-Ries, Martina Maier, Hanspeter Schweizer

Anzeigen: Gabi Maier, Felicitas Blank, Petra Wieczorek, Verlagsadresse

Druck: Freiburger Druck GmbH, Frbg.

Verteilung: Eigenvertrieb. Kontakt über verteilung@dreisamtaeler.de

Es gilt die Preisliste Nr. 18 vom 1. Januar 2018. Nachdruck, auch auszugsweise, nur mit schriftl. Genehmigung des Verlags. Für unverlangt eingesandte Manuskripte und Bilder wird keine Haftung übernommen.

Die korrekte Verteilung des Dreisamtälers an alle erreichbaren Haushalte ist unser besonderes Anliegen. Sollten Sie ihn einmal nicht bekommen, teilen Sie uns das bitte mit.

Science-Fiction oder nahe Zukunft?

Lesung in der Kirchzartener Bücherstube

Kirchzarten *(cw.)* Gibt es eine bessere Welt nur um den Preis der Freiheit? Sind wir für ein sorgenfreies Leben bereit, unsere Freiheit an eine höhere Macht abzugeben? Wie definieren sich die Menschen, wenn Denkprozesse und Entscheidungen zunehmend an Maschinen abgegeben werden? Mit diesen Fragen hat sich der Autor Bijan Moini näher beschäftigt. In seinem Science-Fiction Roman „Der Würfel“ kreiert er eine bestechend realistische Zukunftsversion einer durchdigitalisierten Welt, in der Politik, Wirtschaft und Gesellschaft von einem perfekten Algorithmus gelenkt werden, genannt „Der Würfel“. Künstliche Intelligenz ermöglicht ein sorgenfreies Leben, sammelt aber intimste Daten der Bevölkerung. Der Hauptdarsteller in dem Roman ist der 28-jährige Taso, der sich mit großem Aufwand gegen die Totalerfassung wehrt, indem er seine Entscheidungen

Der Autor Bijan Moini. *Foto: privat*

dem Zufallsprinzip mittels Spielwürfeln und Münzen überlässt. Dies funktioniert solange, bis er sich in Dalia verliebt, die all ihre Hoffnungen in den „Würfel“ setzt. Nun muss Taso sich entscheiden: Verrät er seine Ideale – oder eine ideale Welt?

Bijan Moini liest am 1. April 2019 um 20:00 Uhr in der Kirchzartener Bücherstube aus seinem ersten Roman „Der Würfel“. Der promovierte Jurist, Politologe und Bürgerrechtler beschäftigt sich seit Jahren mit Fragen der Grund- und Freiheitsrechte, Privatsphäre und dem Datenschutz. Er schreibt und spricht zu Themen wie Digitalisierung, Überwachung und Datenschutz. Seine Texte sind unter anderem auf Spiegel Online und in der Frankfurter Allgemeinen Zeitung erschienen.

Die Karten für diese Lesung kosten 8.- Euro und sind in der Kirchzartener Bücherstube, Freiburger Str. 6, in Kirchzarten, Tel. 07661 / 2164, erhältlich.

Leserzuschriften

Bahnhof Kirchzarten – ein Possenspiel

Bekanntlich funktioniert ja die Schranke am Bahnübergang Stegener Str. in Kirchzarten nicht - Badische Zeitung und Dreisamtäler haben darüber mehrfach berichtet -, weil der Sicherungsscanner von der Aufsichtsbehörde noch nicht freigegeben ist. Vermutlich dauert die Prüfung der Funktionalität, welche bisher noch nicht erfolgt sein soll, nur ein paar Stunden. In Kirchzarten wartet man indes nun schon seit Monaten darauf.

Heute (13.03.2019) dann der nächste Akt. Die neu verlegten Bodenplatten am Bahnsteig 1 wurden teilweise wieder aufgenommen, um Zäune zu errichten. Zäune können grundsätzlich sinnvoll sein. Vor allem, wenn sie Hab und Gut oder Leben schützen. Allerdings fragt man sich, wofür ein Zaun in etwa 2,5 m Abstand zur Rückseite des Kiosks am Bahnhof Kirchzarten gut sein soll. Ebenso auf der Rückseite des Bahnhofsgebäudes. Dort soll zudem der Eingang zum Reisebüro eingeschränkt werden. Aufgrund der heutigen Intervention des Betreibers wurde jedoch ein Zaunelement zunächst nicht installiert. Allerdings sind die Löcher für das Fundament schon gegraben.

Ich bin ein besonnener Mensch, aber dazu fällt mir nun wirklich nichts mehr ein. Heißt es nicht immer, die Reisenden sollen Abstand von der Bahnsteigkante nehmen? In Kirchzarten wird der Wartebereich nun weiter eingeschränkt. Insbesondere der überdachte. Denn die neu installierten Bahnsteig-Überdachungen sind so hoch gebaut, dass sie Ihrer Funktion, nämlich den Schutz vor Regen oder Sonne, kaum gerecht werden. Wer plant so etwas?

Knut Geuckler, Dortmund, zurzeit Himmelreich

Ein Filmbeitrag vom SWR zum Thema auf www.dreisamtaeler.de

Zu unserem Hinweis über den Neubau von zwei Windkraftanlagen auf dem Taubenkopf – Dreisamtäler vom 13. März 2019 – erreichte uns folgende Leserzuschrift:

Ihrem Bericht war ein Foto beigefügt, mit viel Vordergrund, eine Sitzbank an einem schlecht asphaltierten Waldweg und in der Entfernung vor einem grauen Himmel eine bewaldete Erhebung. Mir wäre viel viel lieber eine Visualisierung der geplanten Windräder gewesen, um zu erkennen wie sie sich der Landschaft anpassen bzw. diese dominieren. Denn mit 166 m Nabenhöhe sind die Windräder höher als der höchste Kirchturm der Welt (Ulmer Münster mit 161 m und viel höher als das Freiburger Münster (116m). Dazu kommt, dass sich die Windräder mit den noch hinzu zu zählenden Windflügeln auf 880 m Höhe des Taubenkopfes drehen, also in die Region werden die Naben mit fast 1050 m Höhe wohl weithin zu sehen sein? Insofern fühle ich mich, als jemand der im Dreisamtal lebt und täglich den Blick auf die Berge um den Ausgang des Dreisamtales hat, schon betroffen. Drehten sich die Windräder bisher nur nach Nordwesten gesehen auf dem Roßkopf, so wird der Blick nun auch nach Südwesten von den Windrädern eingefangen. Der nach Osten vorgelagerte Bergzug zur Rappeneck mit dem Laubisköpfle mit 683 m scheint mir nicht hoch genug zu sein, um den Anblick aus dem Dreisamtal zu verdecken. Denn nicht-Hingucken geht dann nicht mehr. Und es sollen im Laufe der Zeit ja noch weitere rund ums Dreisamtal folgen.

Dann hat Herr Markowsky als kluger geschickter Geschäftsmann, der sich mit Windkraft auskennt, gleich den Rückenwind der #fridaysforfuture-Bewegung genutzt, um Bedenken bei Behörden, Kommunen und Bürgerschaft beiseite zu schieben, denen er sich als Erfüllungsgehilfe von Forderungen zur Rettung des Klimas anbietet.

In meinen Augen ist Windstromproduktion schlicht ein Geschäft, das sich mit der Aura der Rettung des Schwarzwaldes, der Einstellung von Atomkraftwerken, jetzt auch der Beendigung der fossilen Kraftwerke, der Beendigung der Braunkohletagebaue und nun auch der Rettung des Klimas umgibt.

Manfred Schreiber, Kirchzarten-Burg (Birkenhof)

Handwerker im Dreisamtäler

Schöne Bäder
Eugen Schneider
Pelletsheizung • Solarenergie
Ölbrennwert • Gasbrennwert
--- Kundendienst ---
79254 Oberried
Im Brühl 19
Tel. 07661 / 1239
www.eugen-schneider.de
info@eugen-schneider.de

Die EWK informiert:

Sparen beim Fahren

Kirchzarten *(u.)* Mit etwas Achtsamkeit beim Autokauf können sich die Folgekosten deutlich reduzieren. Das gilt für Spritverbrauch und Nebenkosten aber es gibt darüber hinaus noch weitere Einsparpotentiale.

Die Energie- und Wasserversorgung Kirchzarten hat hierzu einige Tipps zusammengestellt, die nicht nur bares Geld sparen, sondern die auch der Umwelt zugutekommen:
- Unnötigen Ballast vermeiden: Jedes Kilo Gewicht erhöht den Verbrauch. Vor allem Dachgepäckträger sind wahre Spritschlucker.
- Stromfresser vermeiden: Alles, was im Auto Energie benötigt, erhöht den Spritverbrauch. Dazu zählen unter anderem Klimaanlage, Radio und der elektrische Fensterheber.
- Vorrausschauend fahren: Jedes Anfahren sowie jedes Beschleunigen verbraucht viel Energie. Infolgedessen sollte eine möglichst regelmäßige Bewegung mit konstanter Geschwindigkeit angestrebt werden. Eine angepasste Höchstgeschwindigkeit wirkt sich ebenfalls energiesparend aus.
- Niedertourig fahren: Mit einer geringeren Drehzahl zu fahren spart bis zu 30 Prozent Kraftstoff und schont zusätzlich den Motor.
- Motor abstellen beim Warten: Sobald das Auto mehr als 10 Sekunden steht, lohnt es sich den Motor abzustellen.
- Fahrgemeinschaften nutzen: Vor allem bei alltäglichen Strecken, wie zur Arbeit, sollte man sich nach Mitfahrern umschauen. So kann der Energieverbrauch auf mehrere Personen verteilt werden.
- Rush-Hour vermeiden: Je mehr auf den Straßen los ist, desto länger die Fahrtdauer und desto höher der Spritverbrauch.
- Alternativen wahrnehmen: Am billigsten und umweltfreundlichsten ist es natürlich ganz auf das Auto zu verzichten und kurze Strecken zu Fuß oder mit dem Fahrrad zurück zu legen. Öffentliche Verkehrsmittel stellen oft eine günstige Alternative dar.

Weitere Energiespartipps und Informationen rund um die sinnvolle Verwendung von Energie bei:

ewk GmbH, Talvogteistraße 3, in Kirchzarten, Tel.: 07661- 393 58 ewk-gmbh.de. Öffnungszeiten: Mo – Mi: 8 bis 16.30 Uhr, Do: 8 bis 18 Uhr, Fr: 8 bis 12.30 Uhr

VHS-Ausstellungsfahrt

“Tizian und die Renaissance in Venedig“

Freiburg *(vhs.)* Zu einer Ausstellungsfahrt zu "Tizian und die Renaissance in Venedig" im Städel Museum in Frankfurt lädt die VHS am Samstag, dem 13. April ein.

Die einzigartige Sonderausstellung „Tizian und die Renaissance in Venedig“ zeigt mit über 100 Meisterwerken eines der folgenreichsten Kapitel der europäischen Kunstgeschichte: der venezianischen Malerei der Renaissance. Zu Beginn des 16. Jhs entwickeln die Künstler der Lagunenstadt eine eigenständige Spielart der Renaissance, die auf rein malerische Mittel und die Wirkung von Licht und Farbe setzt. Einer der wichtigsten Vertreter ist Tizian (um 1488/90–1576), der Zeit seines Lebens die zentrale Figur in der venezianischen Kunstszene bleibt.

Mit über 20 seiner Werke versammelt die Frankfurter Schau die umfangreichste Auswahl, die in Deutschland je gezeigt wurde. Darüber hinaus sind unter anderem Gemälde und Zeichnungen von G. Bellini (1435–1516), J. Palma il Vecchio (1479/80–1528), S.del Piombo (um 1485–1547), L. Lotto (um 1480–1556/57), J. Tintoretto (um 1518/19–1594), J. Bassano (um 1510–1592) und P. Veronese (1528–1588) zu sehen.

Im Anschluss Zeit zur eigenen Verfügung. Die Reiseleitung hat die Kunsthistorikerin Christine Moskopf.

Anmeldung unter info@sportreisen-kern.de oder kunstufahrten@freenet.de. Abfahrt ist um 7.30 Uhr am Konzerthaus. Führung von 13.30 - 14.30 Uhr, danach Zeit zur eigenen Verfügung. Rückfahrt um 17.00 Uhr.

SUDOKU

	4			7			5	
2			1		8			7
			2		4			
	1	5	8		9	4	2	
3								9
	8	9	6		1	5	7	
			4		2			
6			9		5			8
	2			6			1	

SPINNWEBE Das Second-Hand-Center der besonderen Art
• Haushaltsauflösungen
• Entrümpelungen
schnell + kostengünstig
Kostenfreie Abholung von Kleidung, Hausrat, Büchern
☎ 07 61 / 4 76 40 94
www.die-spinnwebe.de

Verkaufsoffener Sonntag

mit Gebrauchtfahrrad- und Inlinermarkt

Kirchzarten *(u.)* Am Sonntag, 7. April haben in der Zeit von 12.00 bis 17.00 Uhr im Rahmen des Verkaufsoffenen Sonntages sämtliche Geschäfte geöffnet. Zur gleichen Zeit finden in der Fußgängerzone der Gebrauchtfahrrad- und Inlinermarkt statt. Private Anbieter können hier ebenfalls von 12.00 – 17.00 Uhr gebrauchte Artikel rund um das Thema „Fahrrad und Inlineskates“ ohne vorherige Anmeldung verkaufen. Verkaufsfläche in Form von Biertischen und Bierbänken wird vom Gewerbeverein zur Verfügung gestellt und ist ausreichend vorhanden Eine Standgebühr in Höhe von 5.- Euro pro Tisch bzw. entsprechender Ausstellungsfläche wird für Privatanbieter erhoben. Ab 9.00 Uhr kann aufgebaut werden.

Neben der Bahnhofstraße, der Freiburger Straße und dem unteren Teil der Höfener Straße ist das gesamte Pfaffeneck von 9.30 bis 17.30 Uhr für den Verkehr gesperrt.

Die Zufahrt zu den Parkplätzen vom Hotel Fortuna und der Sparkasse Hochschwarzwald in der Schwarzwaldstraße ist über die Oberrieder Straße jedoch möglich.

Infos unter www.echt-kirchzarten.de oder Tel.: 07661/988330.

Wir versorgen Sie zu Hause. Rufen Sie uns an.
Pflege Partner
Häusliche Alten- und Krankenpflege
Ihr Pflegetelefon 07661-980644
-- Eike von Gierke • Schwarzwaldstr. 19 --
79199 Kirchzarten
Homepage: www.PflegePartner-Kirchzarten.de

Der Buchtipp

Die schönsten Aussichtsziele im nördlichen Schwarzwald

Der nördliche Schwarzwald hat viele herrliche Aussichtspunkte zu bieten, egal ob vom nächsten Berggipfel, einem Panoramaweg oder einer Turmspitze. Der bekannte Wanderbuchautor Dieter Buck hat für dieses Gebiet die attraktivsten Wanderungen zu bekannten, unbekannten und spektakulären Zielen mit weiter Fernsicht zusammengestellt. Auch die schönsten Aussichtsziele im mittleren Schwarzwald sind dabei. Ausflüge mit Erlebnisgarantie!
Das Buch beschreibt die 30 aussichtsreichsten Höhepunkte des nordlichen und mittleren Schwarzwaldes mit ausführlichen Beschreibungen der Aussichtspunkte und der wichtigsten Sehenswürigkeiten. Außerdem bietet es viele Infos zu Anfahrt und den Touren sowie einen Touren-Schnell-Check für mehr Übersicht und Planung.
„Die schönsten Aussichtsziele: Im nördlichen Schwarzwald“, von Dieter Buck, erschienen im Silberburg-Verlag, ISBN 978-3-8425-2108-7, Preis: 14,99 Euro.

Der Schwarzwaldverein Dreisamtal-Kirchzarten lädt zu Wanderungen ein

Kirchzarten *(glü.)* Der Schwarzwaldverein Dreisamtal-Kirchzarten startet mit seinem Wanderprogramm gleich mit interessanten Events. Am Sonntag, dem 24. März 2019 steht eine „Kleine Wanderung Richtung Zastlertal mit (Film-) Vortrag“ an. Der Weg führt über den Silberbrunnen zum „Schützen“ nach Weilersbach. Dort wird Burghart Kaiser einen Dokumentarfilm über das Zastlertal zeigen und für Fragen zur Verfügung stehen. Danach Ausklang und Rückkehr nach Kirchzarten. Treffpunkt zu dieser leichten Wanderung ist am Bahnhof Kirchzarten um 12:30 Uhr. Gäste sind herzlich willkommen. Infos auch bei den Wanderführern unter Tel. 07661 980046 oder auf www.swv-dreisamtal.de

Am Sonntag, dem 7. April 2019 geht es „Rund um Gundelfingen, Wildtal und Heuweiler“. Ausgehend von Bahnhof Gundelfingen führt die mittelschwere Wanderung von 10 km und ca. 3,5 Stunden über Leheneck – Berghäusle – Wildtaler Eck – Flissertweg – Engewald und Vorderheuweiler. Gäste sind herzlich willkommen. Infos auch beim Wanderführer unter Tel. 0761 582592 oder auf www.swv-dreisamtal.de

Zur sechstägigen Wanderung auf dem Schluchtensteig vom 29. Juli bis zum 4. August 2019 über Stühlingen, Blumberg, Schattenmühle, Fischbach, St. Blasien und Todtmoos nach Wehr sind noch einige Plätze frei. Interessierte Mitwanderer sind herzlich eingeladen. Näheres kann ist bei den Wanderführern unter 07661 1377 zu erfahren.

frisch und fein
R. & G. Blum
Obst, Gemüse und mehr ...
IN FREIBURG EXCLUSIV BEI UNS:
BIO-Rind-Spezialitäten
aus stressfreier Schlachtung
OHNE TIERTRANSPORT.
Erfahren Sie mehr über die URIA-Herde von Ernst-H. Maier.
URIA®
Schlesierstr. 2 • 79117 FR-Littenweiler • Tel 0761/67474
www.frisch-und-fein.com

Dreisamtäler | Telefon: 07661-3553 | info@dreisamtaeler.de | www.dreisamtaeler.de | Nächste Ausgaben: 27. März, 3. + 10. + 17. April

Kirchzarten trauert um Ehrenbürger Horst Simon

Kurz nach seinem 83. Geburtstag verstarb der beliebte und verdienstvolle Bürger

Kirchzarten Vor wenigen Wochen noch hatte Kirchzartens Ehrenbürger Horst Simon die Einladung der Bürgerstiftung zum Begegnungsnachmittag für trauernde Angehörige angenommen, war er doch durch den Tod seiner geliebten Frau Rosemarie Ende Oktober letzten Jahres betroffen. Jetzt folgte er ihr am 11. März für viele Bürger Kirchzartens überraschend. Am Samstag begleitete ihn eine große Trauergemeinde von der St. Gallus-Kirche zur letzten Ruhestätte.

Mit diesem Lächeln werden die Kirchzartener Horst Simon in Erinnerung behalten.
Foto: Gerhard Lück

Horst Simon war in Kirchzarten sehr beliebt. Sein immer freundliches Lächeln, sein Interesse am Menschen wird ihn unvergessen lassen. Und sein lebenslanges berufliches und ehrenamtliches Wirken trägt in Kirchzarten Früchte. Bis zum März 1999 war er angesehenes Vorstandsmitglied der Sparkasse Hochschwarzwald, hatte wesentlichen Anteil an der Entwicklung des regionalen Geldinstituts. Kunden und Mitarbeitende schätzten ihn gleichermaßen.

Im Ehrenamt war Horst Simon von 1975 bis 1994 Gemeinderat, davon die letzten zehn Jahre erster Stellvertreter des Bürgermeisters. Dem Kreistag gehörte er von 1979 bis 1994 an. Für viele Menschen war er Ansprechpartner bei persönlichen Fragen. Besondere Verdienste erwarb er sich, als er als „Ruheständler“ die Kirchliche Sozialstation in schweren Zeiten mit seinem Fachwissen als „Bänker“ in ruhige Fahrwasser führte und zu einer hochgeachteten Pflegeeinrichtung im Dreisamtal ausbaute.

Die Gemeinde Kirchzarten ehrte Horst Simon 1992 mit der Goldenen Ehrennadel und 2005 mit der Ehrenbürgerwürde. Bis zu seinem Tod nahm Horst Simon Anteil am Leben seiner Heimatgemeinde. Bürgermeister Andreas Hall schrieb in seinem Nachruf: „Horst Simon war ein angesehener Bürger der Gemeinde. Fairness und Aufrichtigkeit zeichneten ihn aus, ebenso seine Zuverlässigkeit und seine große Hilfsbereitschaft gegenüber seinen Mitmenschen.“

Gerhard Lück

„MACHTLICHTAN“

Aktion der Seelsorgeeinheit Dreisamtal

Kirchzarten *(u.)* Die Aktion „MACHTLICHTAN“ fand am Frauentag, Freitag, 8. März vor der St. Gallus Kirche in Kirchzarten statt. Außer einem kleinen Kreis von brennenden Kerzen, die um einige Holzscheide standen, war es dunkel. Die Idee, symbolisch mit Taschenlampen Licht ins Dunkel der kath. Kirche zu bringen und die dazu vorgetragenen Forderungen an die Bischöfe, ein Klagepsalm und verschiedene Gebete fanden sehr großen Anklang. Ca. 60 - 80 Frauen und Männer haben dies Aktion durch ihre Teilnahme, Mitbeten und ihre Unterschriften unterstützt. Diese Listen werden mit einem Anschreiben Erzbischof Stephan Burger übergeben, verbunden mit der großen Hoffnung auf konstruktive Veränderungen in der Kirche.

www.dreisamtaeler.de

Vortrag am 26.3.

Gartenkunde „Warum ein Hochbeet“

Kirchzarten *(u.)* Der Landfrauenverein Kirchzarten-Stegen lädt am Dienstag, 26. März, 19.00 Uhr zu einem Vortrag Gartenkunde „Warum ein Hochbeet“ in das Hotel Fortuna in Kirchzarten ein. Referent ist Manfred Stiebler aus Hüfingen.

„Sie können viele Jahre Freude an dieser Anbaumethode haben, wenn sie es richtig machen“. Der Referent berichtet über Vorteile und Erfahrungen mit Hochbeeten und klärt darüber auf, welche Materialien für den Selbstbau geeignet sind. Außerdem gibt er Tipps wie man Terra Preta (die neue Wundererde) selber machen kann. Interessierte Hobbygärtnerinnen und -Gärtner sind herzlich eingeladen sich zu informieren. Die Teilnahme ist kostenfrei.

Flohmarkt

FR-Ebnet *(es.)* Am Samstag, dem 23. März, findet von 11.00 bis 16.00 Uhr ein Flohmarkt beim Bauernhof in der Schwarzwaldstraße 247 in Freiburg-Ebnet statt. Die Besucher erwartet ein großes Angebot an Möbeln wie antike Schränke, Kommoden, Kleiderschränke, Bänke, Tische, Stühle, Kleinmöbel, Regale, Sessel, Gartenmöbel und Pflanztöpfe. Außerdem gibt es viele Bücher, Bilder, alles für den Haushalt, Lampen, Gardinen, CDs & LPs und schönes aus dem Kleiderschrank für Klein und Groß. Für das leibliche Wohl ist gesorgt.

- Anzeige -

Wohlbefinden – Schönheit – Ausstrahlung
„soultime solutions“ • Einladung zur Studioeröffnung am 23. März 2019

Freiburg *(c.w.)* Stefanie Maier bietet Lösungen für mehr Lebensqualität! Für die Mutter von zwei Kindern ist es Berufung und Lebensaufgabe geworden, Menschen zu einem besseren Wohlbefinden zu verhelfen.
Ihre Zielpersonen sind unter anderem Menschen, die in verantwortungsvollen Positionen täglich bis an ihre Grenzen gefordert werden. Diesen möchte sie zu mehr Energie verhelfen, ja sogar ihre Kräfte ausbauen. Dabei spricht die gelernte IT-Beraterin und Entwicklerin aus eigener Erfahrung.
Die 48-Jährige blickt auf eine Karriere als Projektleiterin im Bereich der internationalen Wirtschaftsinformatik zurück. Hier verstand es Stefanie Maier mit dem nötigen Feingefühl und der erforderlichen Empathie knifflige Zusammenhänge für Kunden und Anwender verständlich darzustellen.

Heute hat sie ihr eigenes Unternehmen „soultime solutions“, um das sie sich ausschließlich kümmert. Doch was bringt eine Powerfrau aus der IT-Branche dazu, beruflich eine ganz andere Richtung einzuschlagen. Seit 10 Jahren befasst sie sich auch mit Gesundheit und alternativen, ganzheitlichen Heilmethoden.
Die berufliche Situation und die familiären Herausforderungen führten auch sie an Grenzen und zu einem gesundheitlichen Einbruch.
Heute weiß sie, wie wichtig es ist, das eigene Seelenleben nicht zu vernachlässigen. Mit Yoga, Meditation und einer bewussten und gesunden Lebensweise verhalf sie sich selbst wieder zu mehr Strahlen und Lebensenergie. Körper, Geist und Seele in Einklang zu bringen, ist heute ihre Passion.
Mit dieser positiven Energie und ihrem facettenreichen Angebot bei „soultime solutions“ bietet sie individuelle, nachhaltige Lösungen zu (mehr) Wohlbefinden, Schönheit und Freude.

Am Samstag, den 23.03.2019, lädt Stefanie Maier zur Eröffnung ihres Studios ab 13 Uhr in die Weismannstraße 11 in Freiburg, Oberwiehre-Waldsee ein.

Für Fragen und Termine ist sie unter +49 151 57 625 794 erreichbar. www.soultime-solutions.com

soultime solutions
freedom for body & mind

Aus dem Gemeinderat Kirchzarten (1)

Hotelbau am Kurhaus

Kirchzarten *(de.)* Zwar stand das geplante Hotel am Kurhaus nicht auf der Tagesordnung, es war aber trotzdem Thema in der letzten Sitzung des Gemeinderats. Angestoßen hat es ein Bürger, der unter dem Tagesordnungspunkt „Fragen und Anregungen aus der Bevölkerung“ nach dem Stand der Dinge fragte.

Bürgermeister Andreas Hall, führte aus, dass er das Thema an diesem Abend eigentlich behandeln wollte, es aber aus verfahrenstechnischen Gründen absetzen musste. Es ginge um das Thema Befangenheit. Möglicherweise seien Gemeinderäte befangen, die das selbst anders sähen und sich nicht als befangen erklärten. Das müsse rechtlich sauber geklärt werden. Denn würden Beschlüsse gefasst, an denen befangene Räte mitwirkten, wären diese rechtlich ungültig und würden vor Gericht keinen Bestand haben. Deshalb prüfe derzeit das Landratsamt in einem Rechtsgutachten die Befangenheiten einzelner Räte. Ihm liege daran, dass zeitnah weiter an dem Projekt gearbeitet und das Thema in der nächsten Sitzung behandelt werde.

Ebenfalls unter Fragen und Anregungen regte der frühere Architekt Rolf Fischer eine städtebauliche Gesamtkonzeption des Gebiets um das Kurhaus mitsamt der Dietenbacher Straße an, was im nebenstehenden Artikel detaillierter dargestellt wird.

Den Tagesordnungspunkt Wünsche und Anträge aus dem Gemeinderat wiederum nutzte Ulrich Martin Drescher von den Grünen zu längeren Ausführungen und Vorwürfen. Er kritisierte die fehlende Diskussionskultur des Gemeinderats. Der Gemeinderat berate stundenlang die Schriftzüge, die am Kurhaus angebracht würden, aber konzeptionelle Diskussionen fänden keine statt. Es werde zuviel hinter verschlossenen Türen gemauschelt, so ein weiterer Vorwurf. Das Hotelprojekt sei nie wirklich öffentlich diskutiert worden. Hätten die Grünen mögliche Befangenheiten einzelner Räte nicht thematisiert, seien im letzten Ausschuss schon fertige Verträge mit Niehaus beschlossen worden. Daraufhin platzte nicht nur dem Bürgermeister der Kragen, auch weitere Räte taten ihren Unmut kund. Sowohl Hall als auch Meybrunn wiesen die Vorwürfe von intransparenten Entscheidungsvorgängen von sich. Martin Götz von der CDU warf Drescher ein despektierliches Verhalten vor. Der Kirchzartener Gemeinderat zeichne sich durch eine hohe Gesprächskultur und Diskussionsfreudigkeit aus und fände immer zu konstruktiven Lösungen. Zwar gebe es Meinungsverschiedenheiten, man könne sich danach aber immer wieder die Hand geben. „Was Sie hier machen, das ist die Zerstörung der Gesprächskultur. Sie machen im Wahlkampfmodus auf Populismus und das bringt uns überhaupt nicht weiter“, so Götz an Drescher.

Hotelbau am Kurhaus

Neue Anregung vom früheren Architekten Rolf Fischer

Kirchzarten *(de.)* Rolf Fischer, der Kirchzarten lange Jahre als Architekt begleitete und unter anderem die Innerortssanierung plante, regt eine städtebauliche Gesamtkonzeption für den Bereich um das Kurhaus inklusive der Dietenbacher Straße an.
Seine Vorschläge greifen die Ideen des Architekten Herlitzius auf, den Hotelstandort nach Süden zu verlegen. Dadurch könne die zusätzlich entstehende Wohnbebauung auch deutlich vom Hotelbetrieb abgegrenzt werden.

Eine zentraler Grundgedanke Fischers ist nun eine veränderte Verkehrsanbindung. In diesem Gebiet seien jetzt schon mit Campingplatz, Dreisamabad und Kurhaus drei große öffentliche Einrichtungen, mit einem künftigen Hotel käme eine vierte dazu. Um die Anwohner in der Dietenbacher Straße zu entlasten, schlägt er vor, alle diese Einrichtungen ausschließlich über die Landesstraße 126 vom Süden her anzubinden und dies über einen Kreisverkehr.

Ein weiterer zentraler Gedanke: das Hotel solle ein Markenstein Kirchzartens werden, solitär hervorstechen und von der Landesstraße her auch sichtbar sein. Hier könne er sich sogar eine Fünf- bis Sechsgeschossigkeit vorstellen. Um Kurhaus und Hotel herum solle eine Parkanlage geplant werden und die Parkplätze in der Dietenbacher Straße sollten einer Neuordnung zugeführt werden.

Fischer geht davon aus, dass ein solches städtebauliches Sanierungskonzept sei zuschussfähig sei und würde der Gemeinde sogar einen städtebaulichen Wettbewerb empfehlen.

Aus dem Gemeinderat Kirchzarten (3)

Spielplatz in den Aumatten wird saniert

Kirchzarten *(de.)* Der Kinderspielplatz in den Aumatten ist in die Jahre gekommen, aus Sicherheitsgründen mussten sogar einzelne Spielgeräte entfernt werden.

Im Rahmen der Juparti (Jugendpartizipation) wurde der Spielplatz zusammen mit Jugendlichen neu geplant. In seiner letzten Sitzung beschloss der Gemeinderat die Auftragsvergabe von neuen Spielgeräten an die Firma Eibe.

Die Spielplatzsanierung wurde mit Verabschiedung des Haushaltsplans schon grundsätzlich beschlossen, wofür 50.000,- Euro eingestellt wurden. Erfreulich für die Räte, dass die Lieferung und Montage der Spielgeräte sich auf 36.866,31 Euro beläuft und somit unter dem Haushaltsansatz bleibt. Hinzu kommt noch die Gestaltung der Außenanlage, die vom Bauhof übernommen wird.

Der Spielplatz in den Aumatten wird demnächst neu gestaltet *Foto: Dagmar Engesser*

Aus dem Gemeinderat Kirchzarten (2)

Breitbandversorgung

Kirchzarten *(de.)* Vor einigen Jahren war Kirchzarten was Breitband angeht, deutlich unterversorgt. Man musste ein Versagen des Marktes für Telekommunikation feststellen und die Kommunikationsdienstleister hatten zum damaligen Zeitpunkt – 2014/2015 – auch kein Interesse am Ausbau des bestehenden Kommunikationsnetzes, so Bürgermeister Andreas Hall. Daraufhin suchte die Politik nach Lösungen: Bund und Land legten Förderprogramme auf und die Kommunen schlossen sich zu Zweckverbänden zusammen. Derzeit wird vom Zweckverband das Backbone-Netz mit großen Hauptleitungen und Übergabestationen für die Gemeinden realisiert. Für die Gemeindenetze sind dann die Kommunen verantwortlich.

Jetzt wo die Kommunen tätig werden, wachte auch ein Telekommunikationsanbieter auf: im letzten Sommer war die Telekom für alle Einwohner sichtbar aktiv: die Bürger konnten überall aufgerissene Gehwege sehen, in denen Leitungen verlegt wurden. Verlegt wurden aber mitnichten Glasfaser-, sondern aufgeblasene Kupferleitungen, die den Kunden eine deutliche Verbesserung bringen. Dies sorgt nun jedoch dafür, dass Kirchzarten aus der Förderfähigkeit herausfällt.

Peter Meybrunn führte in seiner Stellungnahme aus, dass die Digitalisierung in Deutschland ein Trauerspiel sei. Im Ranking lande Deutschland weit abgeschlagen. Die Politik machte den Fehler, zu glauben, der Markt würde alles regeln. Dem sei nicht so gewesen, der Markt hätte sich nur die Rosinen herausgepickt und die Netze nur da ausgebaut, wo sie profitabel seien. Doch – und da waren sich alle Räte einig – der Glasfaserausbau gehöre inzwischen genauso zur Daseinsvorsorge wie die Strom-, Gas- und Wasserversorgung.

Deshalb beschloss der Gemeinderat einstimmig, den Zweckverband mit einer Kostenberechnung des Glasfaserausbaus für Kirchzarten zu beauftragen.

Zum einen gibt es trotz der Telekom-Maßnahme immer noch unterversorgte Bereiche in Kirchzarten, zum anderen ist das aufgeblasene Kupfernetz nur eine Brückentechnologie, das für die Zukunft nicht ausreichen wird. An der Glasfaser führe kein Weg vorbei und es bestehe auf längere Sicht die Hoffnung, wieder in die Förderkulisse hereinzukommen.

Nicht auszuschließen sei, dass weitere Telekommunikationsanbieter ihr Netz „aufblasen“. Das würde bedeuten, dass Straßen und Gehwege erneut aufgerissen würden. Die Gemeinde müsste über solche Maßnahmen lediglich informiert werden, verhindern könne sie das nicht, so Hall.

Aus dem Gemeinderat Kirchzarten (4)

Eine Bauvoranfrage, hinter der sich mehr verbirgt

Kirchzarten *(de.)* Der Ruhbauernhof ist ein Vollerwerbsbetrieb im Dreisamtal und vor allem durch sein Bauernhofeis bekannt. Weitere betriebliche Standbeine sind die Milchproduktion in einer gemeinschaftlichen GbR und Ferienwohnungen. Der Betrieb möchte sich weiter entwickeln und noch ein Standbein hinzufügen: einen zweigruppigen Natur- und Bauernhofkindergarten mit jeweils zwanzig Kindern. Doch um dieses Konzept umsetzen zu können, ist der Bau einer Schutzhütte, in der sich die Kinder bei schlechtem Wetter aufhalten und in der sie essen können, nötig.

Die Schutzhütte soll in Massivholzbauweise mit Satteldach und in einem untergeordneten Bereich im Anschluss an das Wohnhaus der Hofstelle errichtet werden, so die Antragssteller. Der Baukörper soll sich harmonisch in die Umgebung einfügen.

Der Gemeinderat steht dieser Bauvoranfrage positiv gegenüber, doch über die Zulässigkeit entscheidet das Landratsamt. Denn der Ruhbauernhof liegt im Außenbereich, der baurechtlich der größtmöglichen Schonung unterliegt. Gebaut werden darf im Außenbereich nur, wenn es privilegierte Vorhaben sind. Ob diese Privilegierung gegeben ist, prüft das Landratsamt.

Erteilt das Landratsamt die Baugenehmigung, dann muss der Gemeinderat in einem zweiten Schritt darüber entscheiden, ob ein zweigruppiger Bauernhofkindergarten in den Kindergarten-Bedarfsplan der Gemeinde Kirchzarten aufgenommen wird.

Dreisamtäler Nächste Ausgabe am 27. März | Anzeigenannahme: 07661/3553 | anzeigen@dreisamtaeler.de | www.dreisamtaeler.de Dreisamtäler

Ilse Altrogge stellt Collagen aus

Stegener Künstlerin zeigt bis Ende März ihre Arbeiten in der Sparkasse Kirchzarten

Kirchzarten *(glü.)* Den Auftakt im Reigen der regelmäßigen Kunstaustellungen in der Sparkasse Kirchzarten macht derzeit unter dem Titel „Collagen“ die in Stegen lebende Künstlerin Ilse Altrogge. Sparkassen-S-Aktiv-Leiter Jörg Hillenbrand begrüßte die zahlreichen Gäste der Vernissage, unter denen auch Stegens Bürgermeisterin Fränzi Kleeb war: „Wir bieten in Zusammenarbeit mit dem Kirchzartener Kunstverein heimischen Künstlern gerne eine Plattform, sich hier zu präsentieren.“

Kunstvereins-Vorsitzender Jürgen Fiederlein erinnerte bei der Einführung daran, dass die „Collage“ als künstlerische Darstellungsform bei vielen noch aus früheren Schultagen bekannt sei. Er begab sich auf einen kleinen Exkurs, um das eigenständige Kunstelement Collage in seiner Entwicklung innerhalb der Kunstszene darzustellen. Es gehe bei der Collage darum, in einem ästhetischen Verfahren einzelne Fragmente zu einem harmonischen Ganzen zusammenzufügen. Alltägliche Mittel wie Zeitungsausschnitte, Papierschnipsel, Fotos würden genutzt.

Ilse Altrogge stellt noch bis Ende März Collagen in der Sparkasse Kirchzarten aus. *Foto: Gerhard Lück*

Obwohl die Collage als künstlerisches Stilmittel zwar erst zu Beginn des 20. Jahrhunderts ihren Durchbruch erlebt habe, ginge sie beispielsweise bei japanischen Kalligraphie-Collagen aufs 12. Jahrhundert zurück. Im 16. Jahrhundert sei sie nach Westeuropa gekommen. Die Werbung habe die Collage, besonders bei Plakaten, immer gerne für ihre Zwecke gebraucht, aber auch politische Ereignisse, kulturelle Strömungen, wirtschaftliche Entwicklungen würden in der Collage verarbeitet. Bei Collagen müsse man nie lange über nachdenken: „Die Inspiration kommt beim Betrachten eines Fragments.“

Ilse Altrogge habe bei vielen ihrer Collagen Wellpappe als Trägermaterial gewählt. „Durch das Aufreißen des Deckpapiers entstehen faszinierende zufällig entstandene Einsichten in den welligen Untergrund.“ Kombiniert mit Papierausschnitten und ergänzt durch malerische Elemente sei bei Altrogge etwas ganz Neues entstanden: „Ihre Bilder leben von dem Arrangement der verschiedenen Teile und der Wirksamkeit mit der sie ins Bild gesetzt werden.“ Er könne und wolle keine weiteren Interpretationen geben, denn ihre Arbeiten lebten von der Verdichtung der Materialien zu einem Ganzen und den Übermalungen: „Begeben Sie sich auf eine Entdeckungstour und erschließen Sie sich die vielfältigen Möglichkeiten einer Interpretation eines Bildes.“ Für Ilse Altrogge ist „Malen ein Gespräch mit dem Werk“, wie sie dem „Dreisamtäler“ sagte.

Die 1940 in Lage (Lippe) geborene Ilse Altrogge studierte an der Staatlichen Kunstakademie Karlsruhe und der Uni Freiburg. Seit 1970 ist sie freischaffende Künstlerin und hat in Bremen, Valencia (Spanien), Montevideo (Uruguay) und Stegen künstlerisch gewirkt und weltweit an Ausstellungen und Wettbewerben allein oder in Gruppen mitgewirkt. Die Ausstellung ist zu den Öffnungszeiten der Sparkasse Kirchzarten bis Ende März zu sehen.

Hotel-Restaurant Sonne jetzt im Guide Michelin „Bib Gourmand Deutschland“

Küchenchef Alexander Kolodziej sieht seine Arbeit mit dem „kleinen Stern“ bestätigt

Sie stoßen auf den „Bib Gourmand Deutschland“ an: Alexander Kolodziej, Walter und Andreas Rombach (v.l.). *Foto: Gerhard Lück*

Kirchzarten *(glü.)* Erst ein gutes halbes Jahr ist Alexander Kolodziej Küchenchef in Kirchenzartens Traditionsgasthaus „Sonne“ – und schon brachte er es mit seiner Mischung aus traditionellen und modernen Gerichten zu einer Empfehlung in der neusten Ausgabe des Guide Michelin „Bib Gourmand Deutschland“. Klar, dass Andreas Rombach, Inhaber der „Sonne“ in siebter Generation, mächtig stolz auf diese Auszeichnung ist. Alexander Kolodziej, der mit sechs qualifizierten Mitarbeitern in der Küche arbeitet, freut sich sehr: „Das bestätigt, dass die Arbeit, die wir mit Herzblut leisten, richtig ist.“

Der „Bib Gourmand Deutschland“, liebevoll auch der „kleine Michelin-Stern“ genannt, signalisiert mit seiner Empfehlung, dass „Gäste hier sorgfältig zubereitete Speisen zu einem besonders guten Preis-Leistungs-Verhältnis erhalten“. Für Deutschland bedeute dies, dass ein Drei-Gänge-Menü maximal 37 Euro kosten dürfe. Der Direktor des Guide Michelin Deutschland, Ralf Flinkenflügel, meint dazu: „Zum unbeschwerten Restaurantbesuch gehört auch ein gutes Gefühl, wenn die Rechnung kommt. Gäste wissen das zu schätzen, kommen gerne wieder und Kunden sowie Restaurantbetreiber profitieren davon gleichermaßen.“

Andreas Rombach hat keine Ahnung, wann die „Tester“ von Michelin zum Essen im Restaurant waren. Er vermutet, dass es im Herbst gewesen ist. Die kämen ein- oder zweimal völlig inkognito. „Alle zwei bis drei Monate wechseln wir die Karte“, sagt der Chef der Küche, „mit meinen Mitarbeitern bespreche ich meine Ideen und freue mich über deren Anregungen dazu.“ In gehobenen Restaurants in Deutschland, der Schweiz und auf Gran Canaria sammelte der 36-jährige Familienvater reiche Erfahrung: „Wir wollen hochwertige Produkte der Region modern und traditionell in unserer Landhausküche kreativ verarbeiten.“

Zur Begründung der „Bib-Auszeichnung“ der Sonne ist von den „Michelin-Testern“ im Internet zu lesen: „Gemütlich sitzt man hier in hübschen Stuben mit Holztäfelung und Dielenboden. Gekocht wird richtig gut, und zwar eine Mix aus Traditionellem und modernen Ideen.“ Andreas Rombach sieht in der Auszeichnung auch ein Lob fürs komplette Team, denn nicht nur die Küche arbeite super, sondern auch das zum großen Teil schon sehr lange engagierte Servicepersonal trage gemeinsam mit seiner Frau Franziska und seinem Vater Walter viel zur Zufriedenheit der Gäste bei. Seine leider viel zu früh verstorbene Mutter Renate wäre jetzt mächtig stolz auf den „Bib“, denn: „Ich kann mich noch an meine Kindheit erinnern, als sie auf Reisen unsere Restaurants immer im Bib ausgesucht hat.“

In der gerade von Alexander Kolodziej gemeinsam mit Andreas Rombach erarbeiteten neuen Karte sind so tolle Köstlichkeiten wie „Büffel Burrata“, „Löwenzahnsalat mit frischem Wintertrüffel“, „Skrei Filet an Pistazien-Schaum“, „Kalbsfilet an Tamarinden Jus mit Yamswurzel-Mousseline und glasiertem grünen Spargel“ zu finden. Doch die „Sonne“ will auch immer ein Gasthaus fürs „einfach mal zwischendurch bei uns was essen“ sein – und wird die heimischen Klassiker wie Salat mit „Sunnewirt’s Fleischküchle“, „SchniPoSa“ oder „Badisches Ochsenfleisch“ nie von der Karte nehmen.

Einen „Bib Gourmand Deutschland“ haben in Kirchzarten die „Sonne“ und der „Schlegelhof“, in Oberried die „Sternen Post“ und die „Halde“ sowie in St. Peter die „Sonne“.

Autorenlesung mit Dinner

Ralf Kunz zu Gast im Gasthaus Linde-Napf

Oberried-St. Wilhelm *(u.)* Am 12. April, ab 18.30 Uhr, findet im Gasthaus Linde-Napf eine spannenden Autorenlesung statt. Hierfür konnte Ralf Kurz, den ursprünglichen Pfälzer und Wahl-Freiburger gewinnen.
Er liest einige Passagen aus seinem Krimi „Im Schatten der Wahrheit.“

Der kauzige Freiburger Kommissar Bussard steht einmal mehr vor einem komplexen Fall und ermittelt auf seine Art im Dreisamtal Ein Finanzberater wurde erschossen aufgefunden. Jedoch raubt dem Kommissar der Anblick eines erfrorenen Mädchens noch mehr den Schlaf. Mehr wird noch nicht verraten . . .

Die Teilnehmer werden staunen, wie oft Sie sich dabei in unmittelbarem Umfeld wiederfinden. Man darf gespannt sein!

Anschließend können die Bücher erworben werden und der Autor wird gerne Fragen beantworten und die Bücher widmen.

In den Lesepausen wird der Gaumen mit einem nicht minder interessanten Dinner verwöhnt.

Die Plätze sind leider begrenzt, Anmeldung erforderlich bis spätestens 8. April, 2019. Die Teilnahme incl. Menü kostet 29.50 Euro pro Person. Getränke werden extra berechnet.

Gasthaus zur Linde Napf, Feldbergstr. 14, Oberried-St. Wilhelm, Tel.: 07602 / 944690.

Dreisamtäler **Nächste Ausgabe am 20. + 27. Februar | Sonderseiten:** „Seniorenseiten“ | „Sanierung Grundschule Kirchzarten“ und „Garten im Frühling“ **Anzeigenannahme: 07661/3553 | anzeigen@dreisamtaeler.de** Dreisamtäler

25 Jahre im Einsatz für Ruf/Beckesepp!

Regine Diebel für langjährige Betriebszugehörigkeit geehrt

Foto: privat

St. Peter *(u.)* Regina Diebel aus St. Peter wurde kürzlich für langjährige Betriebszugehörigkeit geehrt. In einer kleinen Feierstunde dankte Beckesepp-Geschäftsführer Johannes Ruf der Jubilarin für ihre langjährige Treue und überreichte einen Blumenstrauß sowie einen Gutschein für die gehobene Gastronomie.

Regina Diebel trat am 1. März 1994 die Stelle als Verkäuferin beim Beckesepp senior im Kirchzartener Markt an. Nach kurzer Zeit erfolgte die Versetzung ins heimatliche St. Peter, wo sie in allen drei Märkten in verschiedenen Positionen tätig war und heute noch ist. Von der Scheuergasse aus ganz engen Verhältnissen ging es alsbald ins Zähringer Eck und seit etwas mehr als vier Jahren ist sie nun als Metzgerei-Erstverkäuferin im neuen Markt an der Glottertalstraße beschäftigt.

„Frau Regina Diebel ist eine überaus engagierte, verantwortungsbewusste und erfahrene Mitarbeiterin, die über die Jahre zur sehr positiven Entwicklung der Fa. Beckesepp mit beigetragen hat“, hob Johannes Ruf in seiner persönlichen Würdigung hervor. Er wünsche der Jubilarin alles Gute, eine gute Gesundheit und weiterhin viel Freude und Erfolg bei der Arbeit.

Aufgepasst:

Käse küsst Wein
29. März 2019, 17 Uhr
im Markt St. Peter

Käse und Wein sind wie kaum ein anderes Lebensmittel
von Ihrer Herkunft und Herstellungstradition geprägt.
Sie sind immer Ausdruck ihres Terroirs und deren Einflüsse.
Viele kleine Details haben großen Einfluss auf ihren Geschmack und machen
Käse und Wein so zum Spiegel der sie umgebenden Natur und Menschen.
Jeder für sich alleine kann Sie mit unendlich vielen verschiedenen
Geschmacksnuancen verwöhnen. Wenn Käse und Wein aber zusammentreffen,
vervielfachen sich diese Sinneseindrücke nocheinmal.
Käse liebt Wein - Wein liebt Käse.

Roter Bur Glottertäler Winzer

Wir laden Sie ein, gemeinsam mit der Käsesommeliere Anna Münzer und dem Glottertäler Winzer Johannes Huober vom Roten Bur verschiedene Kombinationen zu verkosten und Ihre persönlichen Favoriten auszuwählen.

Melden Sie sich noch heute an!
Karten sind für 20€ pro Person in Ihrem Markt erhältlich.

Beckesepp
SUPERMARKT·BÄCKEREI·CAFÉ

Konzerte im Oskar-Saier-Haus am 23. März

Kirchzarten *(glü.)* Am Samstag, dem 23. März findet um 15 Uhr im Foyer des Caritas-Seniorenzentrums Oskar-Saier-Haus, Albert-Schweizer-Straße 5, Kirchzarten das nächste Konzert in der Reihe „Musik am Nachmittag“ statt. Mitwirkende sind Sabine Pander (Klavier), Sarah Immer (Violine), Sonja Bühler (Sopran). Zu hören sind Werke von Bach, Haydn, Händel, Schubert und Mozart. Am Freitag, dem 29. März um 15:30 Uhr singen Mitglieder der Familie Wittmann russische und deutsche Frühlingslieder. Der Eintritt ist frei.

Dorf aktuell

Die Serie im Dreisamtäler

HEUTE: Oberried

ARCHITEKTUR & IMMOBILIEN
Wolfgang Schweizer
Dipl. Ing.(FH) Architekt
hauptstrasse 66 79254 oberried
fon. 07661-9071981 fax. 07661-9071983
ws@architektschweizer.de www.architektschweizer.de
info@immoschweizer.de www.immoschweizer.de

Gasthaus zur Linde'Napf'
Fisch- und Forellenwochen im Napf
Vom **22. März bis 14. April** verschiedene leckere Gerichte von Suppen über Salate bis Hauptgerichte.
Gasthaus zur Linde-Napf
Ruhetag: Dienstag & Mittwoch
79254 Oberried-St. Wilhelm
Tel. 0 76 02 / 9 44 69-0 • www.linde-napf.de
30 Jahre

Elektrotechnik Furgol
...kühlen, kochen, waschen
KUNDENDIENST: Liebherr + Miele Hausgeräte
• Reparaturen namhafter Hersteller
• Ersatzteilverkauf
• Neugeräte Verkauf
Im Brühl 21 • 79254 Oberried
Telefon: 07661/1331
www.elektrotechnik-furgol.de
info@elektrotechnik-furgol.de

Blick auf Oberried *Fotos: Dagmar Engesser*

Der Dreisamtäler im Gespräch mit Oberrieds Bürgermeister Klaus Vosberg

Bürgermeister Klaus Vosberg

Dreisamtäler: *Was läuft derzeit denn kommunalpolitisch in Oberried?*

Vosberg: Eines der wichtigsten Projekte ist der Ursulinenhof in Oberried. Über die Projektplanung haben wir in den letzten Jahren ja mehrfach gesprochen. Jetzt läuft die Umsetzung und ich darf mir Gedanken darüber machen, wie wir das Richtfest gestalten.

Dreisamtäler: *Es war also ein langer Atem nötig!*

Vosberg: Als ich 2013 Bürgermeister wurde, gab es erste Überlegungen für das Mehrgenerationenprojekt. Aber die Realisierung solcher Projekte braucht tatsächlich seine Zeit. Aber jetzt läuft es und mit 6,1 Millionen Euro sind wir im Rahmen dessen, was wir kalkuliert haben. Das war nicht immer einfach, das hin zu bekommen. Wir liegen hier locker 50 Prozent über den Preisen anderer Regionen. Es wird überall gebaut, Straßen, Bahn, Glasfaser, Wohnungsbau, das treibt die Preise nach oben. Wir haben alle Gewerke ausgeschrieben und mussten manche Submissionen auch wieder zurückziehen, weil die Preise zu hoch waren. Wir haben dann noch mal mit unserem Leistungsverzeichnis ganz konkret nach Einsparungen gesucht. Für manche Ausschreibungen gab es manchmal gar keine Bieter, auch da haben wir Betriebe gezielt angesprochen. Insgesamt bin ich froh, dass wir die Aufträge überwiegend an Firmen der Region vergeben konnten und die Wertschöpfung somit hier vor Ort blieb.

Wichtig war uns auch, qualitativ gut zu bauen, denn baut man billig, holt einem das bei den Unterhaltskosten wieder ein.

Dreisamtäler: *Können Sie unseren Lesern das Konzept nochmal erläutern?*

Vosberg: Bauherr des Ursulinenhofs ist die Gemeinde. Dort entstehen zehn Wohnungen, die die Gemeinde für 8,- Euro pro Quadratmeter vermieten wird. Im Erdgeschoss wird eine Tagespflegeeinrichtung entstehen, die die Bürgergemeinschaft Oberried betreiben wird. Die Bürgergemeinschaft wird außerdem zwei Appartements als Mieterin übernehmen, einmal für Kurzzeittagespflege und einmal für Familien, die Urlaub mit zu pflegenden Angehörigen machen. So etwas gibt es noch nicht, ist aber stark nachgefragt. Hinzu kommt noch eine selbstverwaltete Pflegewohngruppe für Menschen mit hohem Pflegebedarf, die eine Wohnung von der Gemeinde mietet. Diese Gruppe wird selbst darüber entscheiden, welcher Pflegedienst für sie zuständig sein wird. Was die Vermietung angeht, mache ich mir keine Sorgen Wir sehen das auch bei der Wohnbaugenossenschaft, die ohne Werbung schon fast alle Wohnungen vermietet hat.

Dreisamtäler: *Die Häuser der Wohnbaugenossenschaft sind so gut wie fertiggestellt.*

Vosberg: Richtig. Dort entstanden vierundzwanzig hochwertige Wohnungen. Die Miete liegt zwischen 9,90 und 12,00 Euro. Um dort einziehen zu können muss man je nach Größe der Wohnung zwischen zwei und drei Genossenschaftsanteile erwerben.

Dreisamtäler: *Eigentumswohnungen entstehen dort keine?*

Vosberg: Ganz klar: nein! Wir wollen dort Mietwohnungsbau für eine breite Bevölkerungsschicht realisieren. Das war von der ersten Sekunde an ein ganz zentraler Punkt.

Dreisamtäler: *Wann wird denn nun das Richtfest sein?*

Vosberg: Die Gebäude stehen im Moment im Rohbau. Mitte März wird der Zimmerman loslegen, der etwa fünf bis sechs Wochen brauchen wird. Das Ganze hängt natürlich auch vom Wetter ab!

Dreisamtäler: *Welche Themen beschäftigen Sie denn noch in Oberried?*

Vosberg: Eines der zentralen Themen in den nächsten Jahren wird der Ausbau des Glasfasernetzes sein. Wenn wir über Infrastruktur reden, dann geht es heute nicht mehr nur um Wasser, Strom und Straßen, das Glasfasernetz hat inzwischen den gleichen Rang. Wir müssen möglichst schnell ans Glasfasernetz kommen, darauf habe ich als Bürgermeister und auch als Kreisrat mit Nachdruck hingewiesen. Es gibt Gegenden auf der Welt, die wesentlich weiter sind als wir und das ist für den Industriestandort Deutschland beschämend. Von dem Zweckverband, der gegründet wurde, um den Ausbau voranzutreiben, erwarte ich einen Leitfaden, der ganz klar darlegt, wann was kommt. Wichtig sind für Oberried auch die Außenbereiche, auch dort muss es vernünftige Internetanschlüsse geben.

Dreisamtäler: *Wie steht Oberried finanziell da?*

Vosberg: Wir haben in den letz-

Blick auf Hofsgrund – während unten schon der Frühling einzieht, liegt oben noch viel Schnee

Blick auf Vörlinsbach

Dorf aktuell

Die Serie im Dreisamtäler

HEUTE: Oberried

HOLZMANUFAKTUR lorenz PERFEKTION IN HOLZ
Küchen · Einbaumöbel · Wohnräume · Betten
Ankleidezimmer · Schlafzimmer · Tische · Bäder
Arztpraxen · Büros · Schrankwände · Thekenanlagen
Holzmanufaktur Lorenz GmbH | Kandelstraße 10 | 79199 Kirchzarten
Fon 07661-98939-0 | Fax 07661-98939-30
holzmanufaktur-lorenz.de | info@holzmanufaktur-lorenz.de

Bauunternehmung Sandmann
An- und Umbauten, Reparaturen, Mauern, Garage/n, Carports, Pflasterarbeiten, Gartenbau, Trockenlegung, Betonsanierungen, Rollrasen u.a.
Hauptstraße 41 · 79254 Oberried
Mobil: 0171-75 77 727
Tel. 0 76 61 / 79 95 · Fax 62 64 4
info@ bau-sandmann.de
www.bau-sandmann.de

LOTHAR SCHWÄR KACHELOFENBAU
KACHELÖFEN • HEIZKAMINE • KAMINÖFEN
Oberried-Zastler • Tel. 07661 / 23 59

Gärtnerei in Oberried
Wolfgang Schweizer
Obertalstraße 22
79254 Oberried
Telefon 07661/2637
gaertnerei.schweizer@gmx.de

ten Jahren viel Geld in die Hand genommen und den Kindergarten ausgebaut, die Schule saniert, aber es gibt durchaus noch mehr Baustellen. So steht ein Neubau des Feuerwehrgerätehauses an. Wir brauchen ein neues Feuerwehrauto, das nicht im bestehenden Gebäude untergestellt werden kann. Außerdem haben wir eine sehr erfolgreiche Jugendfeuerwehr, der inzwischen auch viele Mädchen angehören. Die sanitären Anlagen müssen dementsprechend umgebaut werden, da es bisher keine getrennten Umkleiden, Duschen und Toiletten gibt. Allerdings ist die Konjunktur rückläufig und ob der Wald weiterhin die Sparkasse der Gemeinde sein kann, weiß man auch nicht. Von daher bleibt Gemeindepolitik spannend und herausfordernd.

Dreisamtäler: *Die Straßensanierungen in Oberried waren in den letzten Jahren ja immer mal wieder das Thema.*

Vosberg: Wir haben die Straßen priorisiert und arbeiten uns Schritt für Schritt voran. Doch Oberried hat zudem ein marodes Wassernetz, das vorrangig saniert werden muss. Wir haben das Netz jetzt digital erfasst und unser Wassermeister ist permanent damit beschäftigt, Rohrbrüche zu flicken. Da wo das Wassernetz dringend saniert werden muss, wird natürlich das komplette Programm durchgezogen, die Straße saniert und Glasfaser mitverlegt.

Was die Straßensanierung angeht, ist auch das Land gefordert, die Gemeinden zu unterstützen. Der Bund stellt durchaus Mittel zur Verfügung, das Land ruft sie aber nicht ab, weil es sie nicht verbauen kann. Deshalb müssen Lösungen gefunden werden, wie das Geld in der Fläche und bei den Gemeinden ankommt.

Dreisamtäler: *Oberried ist Mitglied des Biosphärengebiets, das jetzt nach seinem Start 2017 erweitert wird. Was kommt denn an Flächen dazu?*

Vosberg: Dass es erweitert wird, ist nicht ganz richtig: die Fläche verändert sich nicht, aber der Staat nimmt weiteren Wald aus der Bewirtschaftung raus und bringt ihn in die Kernzone des Biosphärengebiets ein, einer Zone, in der die Natur sich selbst überlassen wird. In der Tat würde ich mir wünschen, dass für das Biosphärengebiet noch mehr Ideen aus unserer Gemeinde kommen. Wir bezahlen 8000,- Euro in den gemeinsamen Topf; Ziel muss es sein, dass dieses Geld als Projektzuschüsse auch wieder nach Oberried zurückfließen. In Oberried soll in diesem Jahr noch ein Wilderlebnispfad angegangen werden, der vom WWF mitgestaltet wird. Außerdem ist der SC Freiburg Partner dieses Projekts.

Dreisamtäler: *Die Kommunalwahl wirft ihre Schatten voraus?*

Vosberg: Da wird es Veränderungen geben. Langjährige Räte hören auf und es werden sich viele neue Gesichter im Rat wieder finden. Das Gremium muss sich dann wieder neu zusammenfinden. Wir merken, dass es schwierig ist, Menschen zu finden, die sich auf dieses Ehrenamt einlassen. Ich persönlich finde das schade, denn die Kommunalpolitik ist am nächsten an den Menschen dran. Ich hoffe auf eine gute Wahlbeteiligung!

Dreisamtäler: *Wie Buchenbach hat auch Oberried die unechte Teilortswahl abgeschafft.*

Vosberg: Die Unechte Teilortswahl hat den Teilorten Sitze garantiert, das ist jetzt abgeschafft, weil es auch zu Ungleichheiten geführt hatte. So hat man in Oberried 600 Stimmen benötigt, um den Gemeinderat gewählt zu werden, in anderen Ortsteilen deutlich weniger. Aber Oberried ist jetzt seit 40 Jahren eine Gemeinde und ich traue jedem Gemeinderat zu, die Gesamtgemeinde im Blick zu haben. Was es nach wie vor gibt, das sind die Ortschaftsräte in Hofsgrund, St. Wilhelm und Zastler.

Dreisamtäler: *Herr Vosberg, vielen Dank für das Gespräch!*

Für den Dreisamtäler unterhielt sich Dagmar Engesser mit Oberrieds Bürgermeister Klaus Vosberg

Ursulinenhof: die Gemeinde schafft hier Wohnraum, außerdem wird eine Tagespflegeeinrichtung und eine Pflege-Wohngemeinschaft entstehen

Lounge-Möbel
Cane-line
14. April Gewerbeausstellung
Richard Maier
Küchen
Möbel
Montagen
79254 Oberried
Tel. 07661/1705
www.kuchenmaier.de

RIEVO Tennis u. Sportplatzbau
Silberbergstr. 16a · D-79254 Oberried
Telefon: +49 7602 9207587
Telefax: +49 7602 1315
Mail: rievo@t-online.de

KLOSTER-APOTHEKE
CARSTEN BAUMANN e.K.
Hauptstr. 9 · 79254 Oberried · Tel. 07661/ 2766 · Fax 98 01 86
info@kloster-apotheke-oberried.de · kloster-apotheke-oberried.de

Unser Ostermenue
DORFSCHÄNKE
einladend gemütlich
Vorspeisen
gemischter Salatteller oder selbstgemachte Flädlesuppe
Hauptgang I
Schweinemedaillons mit Spätzle, Kroketten und Morchelrahmsoße
Hauptgang II
selbstgemachte Gemüselasagne mit Tomatensoße
Dessert
Eierlikörquark mit Erdbeermousse oder Vanilleeis mit heißer Schokoladensoße
Menue I € 24,-
Menue II € 19,-
Vorbestellungen: 07661 9048520
Ostersonntag und Montag ab 11:30 Uhr geöffnet.
Hauptstraße 25 | 79254 Oberried
☎ 07661 9048520 | www.schaenke-oberried.de
Unsere Öffnungszeiten: Di-Do: 16–23 Uhr · Fr+Sa: 16–1 Uhr
So: 15–22 Uhr · Fußball Bundesliga Samstage: 15–1 Uhr
Montag Ruhetag

An alles gedacht?
Sicherheit zuhause und unterwegs
HEINZ HÖTZER
Finanz- & Versicherungsmakler
www.h-hoetzer.de
07661 4455

STEIMLE BÄCKEREI · KONDITOREI
Wir backen badisch und traditionell - einfach gut!
• Sonntags ab 8.00 Uhr Brötchenverkauf
• Riesenauswahl an Torten und Kuchen
• Ab sofort wieder 8 Sorten hausgemachtes Eis
• NEU: Hausgemachter Flammkuchen
Hauptstraße 34 79254 Oberried & Freiburger Straße 1 79199 Kirchzarten

Schuhe und Handys sammeln und Gutes tun!

Kolpingfamilie beteiligt sich an „Mein Schuh tut gut“ – Diesmal mit Handy-Sammel-Aktion

Kirchzarten *(glü.)* Nach dem großen Erfolg von 2017 als 4.237 Paar Schuhe zusammen kamen, ruft die Kolpingfamilie Kirchzarten wieder die Bevölkerung des Dreisamtals auf, die eigenen Schuhschränke durchzuforsten und alle nicht mehr benötigten, aber noch guten Schuhe für ihre Aktion „Mein Schuh tut gut“ zu spenden. Damit verbunden ist diesmal die Aktion „Ran an die Handys“, bei der ausgediente Handys und Smartphones abgegeben werden können. Am Samstag, dem 6. April werden dazu in Kirchzarten, Oberried, Stegen und Buchenbach vier Sammelstellen eingerichtet. Die Kirchzartener Kolpingfamilie beteiligt sich damit an einer bundesweiten Aktion der Internationalen Kolping-Stiftung.

Der Kolpingfamilie-Vorsitzende Paul Schweitzer erklärt den Hintergrund der Aktion: „In Deutschland werden jährlich über 600 Millionen Paar gebrauchte Schuhe aussortiert. Daraus entsteht ein riesiger Schuhberg, was eine immense Belastung für die Umwelt darstellt. Gebrauchte Schuhe sind jedoch nicht wertlos und gehören nicht in den Müll. Sie können in vielen Ländern der Erde noch Gutes bewirken.“ Kolping sammle bundesweit gebrauchte Schuhe, die in der Kolping-Recycling-GmbH in Norddeutschland sortiert würden. Sommerschuhe gingen nach Afrika, Winterstiefel in kalte Regionen der Welt. Da es in den Empfängerländern keine Schuhhersteller gäbe, bekämen dortige Händlerfamilie eine Einkommenssicherung und die Menschen gute und günstige Schuhe zu kaufen.

Ähnlich ist es mit den Handys und Smartphones. „In ihnen sind wertvolle Erze und Metalle verbaut“, erklärt Schweitzer. „Das sind Rohstoffe, die oft unter menschenunwürdigen Bedingungen im Kongo abgebaut werden.“ Die gespendeten Handys würden recycelt, um die wertvollen Rohstoffe zu erhalten. Akkus und Ladekabel könnten ebenfalls abgegeben werden. „Wir helfen mit, Müll und wertvolle Rohstoffe einzusparen“, so Schweitzer, „und können sehr einfach unsere Solidarität mit den Schwachen zum Ausdruck bringen.“

Paul Schweitzer, der Vorsitzende der Kolpingfamilie Kirchzarten, hat im eigenen Keller bereits die ersten Schuhe in Empfang genommen.
Foto: Gerhard Lück

Der Erlös des Schuhverkaufs gehe an die Adolph-Kolping-Stiftung für weltweite Hilfsprojekte finanziere – und Erlöse aus der Handysammlung setzt Missio Aachen im Kongo ein. Die Kolpingfamilie bittet in Sachen Schuhe zu beachten: „Bitte keine kaputten Schuhe abgeben, sondern nur noch tragbare Paare – und die bitte gereinigt und paarweise gebündelt.“ Am Samstag, dem 6. April 2019 können Schuhe und Handys von 9 bis 13 Uhr in Kirchzarten im Kath. Gemeindehaus, in Oberried und Stegen jeweils im Pfarrsaal und in Buchenbach im Gemeindehaus St. Agatha abgegeben werden.

SPD nominierte Kreistagskandidaten

Motto: Gemeinwohl statt Egoismus

Kirchzarten *(de.)* „Der Kreistag wird in seiner Wichtigkeit von vielen unterschätzt. Dabei ist bei Verkehrs- und sozialen Fragen der Kreistag von entscheidender Bedeutung“ betonte Bernd Engesser, der Spitzenkandidat der Kreistagsliste im Wahlbezirk Kirchzarten. Jennifer Sühr, ebenfalls Kandidatin für den Kreistag, unterstrich dies mit Hinweis auf ihre täglichen Erfahrungen als Sozialarbeiterin. Sie stehe deshalb voll hinter dem Motto der SPD: Gemeinwohl statt Egoismus!

Für ein Sozialticket im öffentlichen Nahverkehr sei eine starke SPD-Fraktion im Kreistag notwendig. Die SPD fordert eine ökologische und den Schutz der Einwohner beachtende Verkehrspolitik. Eine zielführende Sozialpolitik sei nur mit der SPD möglich. Der Kreistag dürfe sich nicht mehr als gehorsamer Teil der Verwaltung sehen, sondern als Interessenvertreter der im Landkreis lebenden Menschen.

Ebenfalls Thema war auf der Nominierungsversammlung die dritte, am 26. Mai 2019 stattfindende **Europawahl.** Zu Gast war die regionale SPD-Europa-Kandidatin Luisa Boos mit einem leidenschaftlichen Plädoyer für ein soziales Europa der Werte. Europa sei für viele Menschen sehr weit weg, deshalb gingen viele nicht wählen. Doch die drängendsten Probleme wie Klimaschutz und Migration seien im nationalen Alleingang überhaupt nicht mehr zu lösen. „Die SPD stehe für Solidarität zwischen den EU-Staaten, für einheitliche und faire Sozialsysteme, den Erhalt des Friedens, Umweltschutz und Kampf gegen den Klimawandel“, so Luisa Boos. Dem Rechts- und Linkspopulismus müssen Grenzen gesetzt werden. Hetzer wie der ungarische Staatschef Orban dürfen nicht akzeptiert werden. Mit dem europäischen Spitzenkandidaten Frans Timmermanns, EU-Vizepräsident und EU-Kommissar für Grundrechte, der deutschen Spitzenkandidatin Katarina Barley, kompetente Juristin und überzeugte Europäerin, und Luisa Boos, als junge regionale Kandidatin sieht sich die SPD gut aufgestellt für den kommenden Europawahlkampf.

Die Kreistagskandidaten der SPD, in ihrer Mitte die Europakandidatin der Region, Luisa Boos
Foto: Dagmar Engesser

Die Kreistags-Kandidaten für den Wahlbezirk 8 (Kirchzarten, Stegen, Oberried, Buchenbach):
1. Bernd Engesser, unabh. Vermögensverwalter / Portfoliomanager
2. Peter Meybrunn, Bauingenieur i.R.
3. Jennifer Sühr, Sozialarbeiterin B.A.
4. Rose Riedl, Rentnerin
5. Christoph Maier, Kriminalhauptkommissar
6. Petra Fritz, Dipl. Geografin, Projekt- und IT-Betriebsmanagerin
7. Simon Sturm, Sozialarbeiter

Ersatzkandidat 1: Johannes Frank, Fachkrankenpfleger Anästhesie
Ersatzkandidat 2: Tobias Haas, Verwaltungsmitarbeiter

SPD Oberried nominierte Kandidaten für Gemeinderatswahl

Oberried *(de.)* Auch in Oberried hat die SPD ihre Kandidaten für die Gemeinderatswahl nun nominiert. Der Bevölkerung stellen sich neun Bewerber und Bewerberinnen zur Wahl, alle mit Oberried sehr verbunden, ehrenamtlich in vielen Vereinen engagiert, aus unterschiedlichsten Berufen kommend und so ein breites Spektrum der Bevölkerung abbildend.

Bedauert wird, dass mit Eugen Schreiner und Peter Geisenberger zwei Urgesteine der SPD nicht mehr zur Gemeinderatswahl antreten. Beide haben die Kommunalpolitik über 20 Jahre lang als Gemeinderäte entscheidend mitgeprägt und sich durch hohes Fachwissen ausgezeichnet, so Albert Rees, der sich bei den beiden für ihr langjähriges Engagement bedankte. Doch Rees, der als Spitzenkandidat antritt, ist sehr zufrieden mit der Liste, die aufgestellt werden konnte, es sei eine gute Truppe mit vielen Kompetenzen und die Lust auf Kommunalpolitik sei spürbar. Die Kandidaten treten mit dem Motto „Verantwortung für Oberried“ an. Für Oberried sei eine nachhaltige Wohnbaupolitik wichtig, die auch die Entwicklung der Infrastruktur mit bedenkt. Grundschule und Kernzeitbetreuung platzten derzeit aus allen Nähten, da bestehe zusätzlicher Raumbedarf, der geschaffen werden müsse. Die bestehende Nahversorgung mit Ärzten, Apotheke und Lebensmittelmarkt müsse erhalten und gestärkt werden. Die Gemeindefinanzen müssten langfristig geplant und auf Dauer konsolidiert werden. In Oberried existiere eine beispielshafte ehrenamtliche Vereinstätigkeit, die von der Gemeinde tatkräftig unterstützt werden müsse. Markus Millen, Vorsitzender der SPD Dreisamtal, der die Nominierungsversammlung souverän leitete, bedankte sich bei den Kandidaten für ihren Mut und ihre Bereitschaft, Verantwortung in Oberried übernehmen zu wollen. Das sei keineswegs selbstverständlich, denn viele Listen hätten Schwierigkeiten, überhaupt Kandidaten zu finden.

Für den **Gemeinderat Oberried** wurden folgende Kandidaten nominiert:
Albert Rees, Wirtschafts- und Finanzberater; Carola Tröscher, Beamtin; Manfred Barhofer, Fleischer-, Verkaufsberater; Peter Bolanz, Koordinator Gesundheitsmanagement; Katharina Strecker, Steuerfachgehilfin; Ottmar Sandmann, kaufm. Angestellter; Matthias Wieners, Forstbeamter; Markus Schonhart, Angestellter; Bernhard Maier, Unternehmer

Für den **Ortschaftsrat Zastler:**
Eugen Schreiner, Postbeamter; Carola Tröscher, Beamtin; Ottmar Sandmann, kaufm. Angestellter; Katharina Strecker, Steuerfachgehilfin; Simone Gutmann, Gesundheitspädagogin; Schonhart Markus, Angestellter

Für den **Ortschaftsrat in Hofsgrund** wird keine SPD-Liste antreten, in St. Wilhelm haben sich die drei Parteien CDU, FWG und SPD zu einer Gemeinschaftsliste zusammengetan.

Konzert am 30. März

Raschèr Saxophone Quartet

Kirchzarten *(u.)* Am Samstag, 30. März, weht „Frühlingsluft“ durch den Kirchzartener Bürgersaal. Im Rahmen der Konzertreihe „LUMIK – Literatur und Musik in Kirchzarten“ spielt das Raschèr Saxophone Quartet. Der Schauspieler Olaf Creutzburg rezitiert Texte über den Frühling.

Karten für das Konzert sind zum Preis von 15.- Euro in der Mediathek, Talvogteistraße 5, Tel.: 07661 / 393-64, oder ab 19 Uhr an der Abendkasse erhältlich. Auch das LUMIK-Konzertabo, das drei Konzerte der Saison 2018/2019 umfasst, kann dort erworben werden.

Dreisamtäler

„Wenn das Geld nicht reicht“

Broschüre für Frauen und Familien mit geringem Einkommen

Freiburg *(sf.)* Die Broschüre „Wenn das Geld nicht reicht: Unterstützungsmöglichkeiten für Frauen mit geringen Einkommen“ ist in neunter, aktualisierter Auflage erschienen. Herausgegeben von der Kontaktstelle Frau und Beruf, bietet sie Frauen und Familien, die mit wenig Geld auskommen müssen, einen guten Überblick über mögliche Hilfen. Sie nennt Anlaufstellen, erklärt Anspruchsvoraussetzungen und Berechnung des Arbeitslosengeldes II und weist auf weitere Beratungsstellen und Informationsmöglichkeiten hin.

Ausführlich dargestellt werden Unterstützungsmöglichkeiten für Frauen mit Kindern, etwa Hilfen bei Schwangerschaft, Zuschüsse für Kinderbetreuungskosten oder Regelungen zum Unterhaltsvorschuss.

Adressen und Öffnungszeiten hilfreicher Anlaufstellen, von Schuldnerberatung bis Sozialberatungsstellen, sind ebenso genannt wie von Einrichtungen, bei denen Kleidung, Hausrat und Lebensmittel günstig zu erwerben sind.

Die Broschüre gibt es kostenfrei bei der Kontaktstelle Frau und Beruf, Rathausplatz 2-4, in Freiburg, Tel. 0761/201-1731, in der Bürgerinformation des Rathauses und als Download unter www.frauundberuf.freiburg.de.

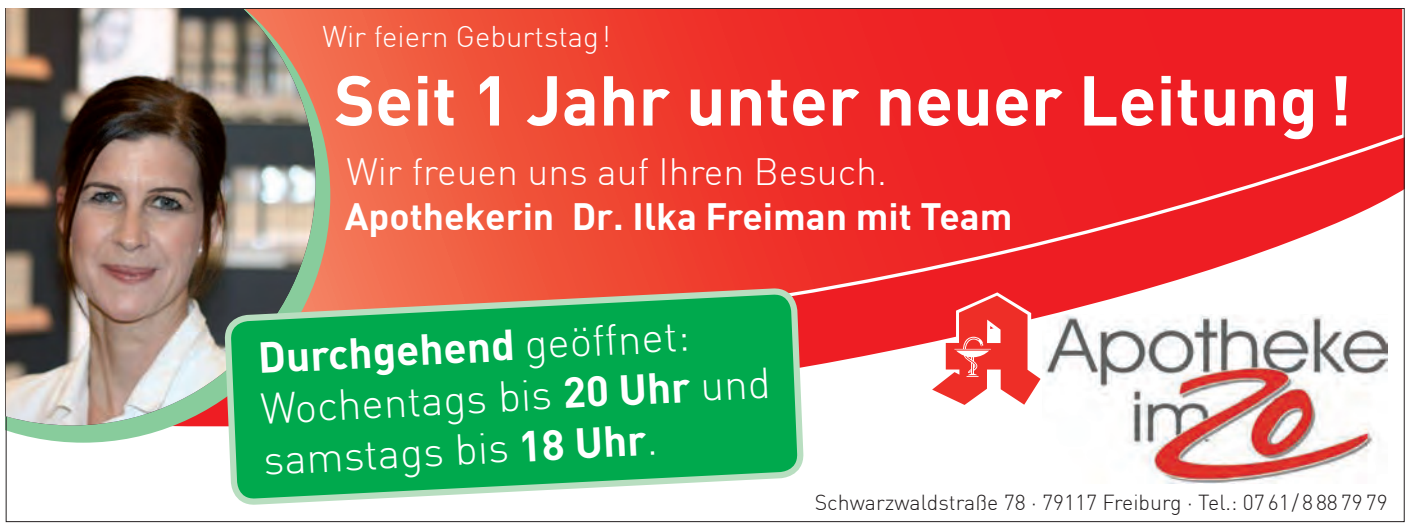

St. Peter *(u.)* **Am Fastnachtsonntag verkaufte Familie Weber in St. Peter wieder „e Wurscht und e Weck" für einen guten Zweck. Mit tatkräftiger Unterstützung von Peter Ketterer (Gasthof Hirschen), Bäckerei Simon Knöpfle und der Metzgerei Andreas Dold (alle aus St. Peter) konnte ein stolzer Gewinn von 909,80 Euro erwirtschaften werden. Diesen Betrag kommt nun den Caritaswerkstätten St. Georg, einer Zweigwerkstätte der hochschwarzwälder Einrichtung in Titisee-Neustadt zugute. damit werden die „Spitzbuben" unterstützt.**
Das Foto vom Fastnachtsonntag zeigt (v.l.) Bäcker Simon Knöpfle mit Ehefrau, Peter Ketterer vom Gasthof Hirschen sowie Familie Weber. Mitunterstützer Metzger Andreas Dold fehlt auf dem Bild.
Foto: privat

Bach meets Tango

Buchenbach *(u.)* Der Kulturkreis Dreisamtal lädt am Sonntag, dem 24. März, 11 - 12 Uhr, zu „Bach meets Tango" in den Raphaelsaal der Friedrich-Husemann-Klinik in Buchenbach ein.

Ein Cello und ein Akkordeon in der Besetzung Luis Andrade und Roman Yusipey . . . Das verspricht ein freudiges und besonderes Musikerlebnis für alle, die Intensität und Feuer lieben. Luis Andrade, Cello, ist Dirigent und als gefragter Solist und Kammermusiker regelmäßig zu Gast in den Musikzentren Europas. Momentan ist er als fester Cellist im Netherlands Symphony Orchestra tätig. Roman Yusipey, Akkordeon, gewann 2003 den 1. Platz des internationalen Wettbewerbs Premio di Montese in Italien. Er ist Stipendiat der Yehudi Menuhin Stiftung „Live Music Now" und konzertierte bereits in vielen Ländern Europas und in Japan.

Auf dem Programm stehen J.S. Bach, Manuel de Falla, Igor Strawinsky und Astor Piazzolla.

Ein Team, eine Bergfahrt und rätselhafte Botschaften

Kirchzarten *(cw.)* Am 6. April ist es wieder soweit: „Berggeheimnis" startet mit dem „2. Exit Game" auf dem Schauinsland. Nach dem Erfolg von 2016, wo es mit dem Thema „1930 - Luise & Friedrich" in die Vergangenheit ging, gibt es nun ein weiteres spannendes Naturerlebnis auf dem Freiburger Hausberg. Diesmal startet das Abenteuer-Rätsel in der Zukunft: „2080 – Linus: Das Wasser kommt!" lautet das diesjährige Thema. Beide Exit Games werden dieses Jahr wieder angeboten. Ein Team, eine Bergfahrt und rätselhafte Botschaften, die entschlüsselt werden müssen. Es beginnt alles bei der Talstation und dann geht es hinauf auf den Schauinsland. Oben angekommen, gibt es nur noch ein Ziel: Möglichst schnell die Tickets für die Talfahrt zu erlangen, um dann wieder ins Tal zu kommen. Doch jetzt beginnt das eigentliche Abenteuer: Denn an die begehrten Tickets gelangt das Team nur, wenn es rätselhafte Botschaften entschlüsselt. Aber die Zeit auf zwei Stunden begrenzt! Dieser „Mystery Walk", auf den das Team sich begibt, entführt die Teilnehmenden in die wunderbare Landschaft auf dem Schauinsland.

Ein Gruppenerlebnis der besonderen Art

Ob mit Freunden, Arbeitskollegen oder der Familie, dieses einzigartige Abenteuer in herrlicher Natur ist ein Gruppenerlebnis der besonderen Art. Das Spiel ist geeignet für max. 28 Personen. Dabei werden vier Teams mit jeweils sieben Personen gebildet. Empfohlen wird der „Mystery Walk" ab 16 Jahren. Festes Schuhwerk ist erforderlich, da die Wanderwege teils steinig und uneben sind. Da das Wetter auf dem 1284 m hohen Schauinsland schnell umschlagen kann, wird angepasste Kleidung empfohlen. Die Kosten pro Person betragen 25 Euro inkl. Berg- und Talfahrt. Interessenten können sich von Montag bis Freitag zwischen 09:00 und 13:00 Uhr unter der Telefonnummer 0761-59513522 oder per E-Mail unter info@berggeheimnis.com anmelden. Anmeldeschluss für den 06.04.2019 ist der 03.04.2019.

Wer vier Karten für eines der „Exit Games" gewinnen möchte sendet eine E-Mail oder eine Postkarte mit dem Namen der Hauptperson des 2. Exit Games an den Dreisamtäler, Freiburger Str. 6, 79199 Kirchzarten.

Mondscheinführung auf dem Mundenhof

Freiburg *(sf.)* „Dunkel war´s, der Mond schien helle / auf des Äffchens schönste Stelle." So (oder so ähnlich) wird es wieder am Donnerstag, 21. März, sein, wenn auf dem Mundenhof die erste Mondscheinführung in diesem Jahr ansteht. Von 18.30 Uhr an können Besucherinnen und Besucher mit Matthias Hiltmann, dem Leiter des Tiergeheges, Tiere des Mundenhofes im Mondlicht dabei beobachten, wie sie sich auf die Nacht vorbereiten. Erdmännchen, Affe, Kamel und Rind werden langsam ruhiger und suchen sich ein Nachtlager, der Uhu dagegen kommt in Form, sein Jagdfieber erwacht.

Treffpunkt für dieses außergewöhnliche zweistündige Erlebnis ist um 18.30 Uhr am Steinaffen. Für Erwachsene kostet die Führung 5.- Euro, für Kinder ist sie frei. Sie endet beim Parkplatz.

Spende fürs BBZ Stegen

KfD übergibt den Erlös des Weihnachtsbasars

Einen Scheck über 850.- €, den Erlös des Weihnachtsbasars übergaben Kfd Frauen aus Eschbach an das BBZ Stegen. Schulleiterin Claudia Bärwaldt (2.v.r.) und Peter Rombach, Leiter Erziehungsdienst (rechts) bedankten sich herzlich für die großzügige Zuwendung. *Foto: privat*

Stegen *(u.)* Die Katholische Frauengemeinschaft Deutschlands (Kfd) aus Eschbach spendete dem BBZ Stegen den Erlös ihres jährlich stattfindenen Weihnachtsbasars! Kürzlich übergaben die Vorstandsfrauen des Kfd einen Scheck in Höhe von 850.-€.

„Wir sind sehr dankbar für diese tolle Spende!", so Schulleiterin Claudia Bärwaldt. „Wir werden das Geld für die unterrichtsergänzenden Förderangebote, die nachmittags für unsere hörgeschädigten Kinder und Jugendlichen im Internat und in der Tagesförderung vorgesehen sind, verwenden. Die Fußball-AG, die Tiergehege-AG, die Tanzgruppe sowie die Mädelskram-AG und weitere AGs freuen sich über die finanzielle Unterstützung."

„Wir werden verschiedene Materialien zum Verbrauch aber auch andere Dinge anschaffen, von denen die Schülerinnen und Schüler in den Arbeitsgemeinschaften profitieren und haben dank der großzügigen Spende ein kleines Polster für weitere notwendige Ausgaben in diesem Bereich. Vielen Dank noch einmal für die großzügige Zuwendung und den netten Kontakt bei der Scheckübergabe!" so Claudia Bärwaldt.

Bei laufendem Betrieb fünf Jahre lang saniert

Mit dem dritten Bauabschnitt ist die Sanierung des Kindergartens Don Bosco abgeschlossen

.ELEKTRO. Schelb
Herzlichen Glückwunsch.
Wir gratulieren zur Fertigstellung des 3. Bauabschnitts und bedanken uns herzlich für den Auftrag. Den Kindern viel Freude in den neuen Räumen.
Ihr Elektro Schelb Team
Ignaz-Gfell-Platz 1 79868 Feldberg Fon 07655 - 93324-0 www.elektro-schelb.de

In bunten Farben erstrahlen jetzt die Außenwände des Don Bosco-Kindergartens.

DIPL.-ING. MARTIN GÖTZ FREIER ARCHITEKT
ARCHITEKTURBÜRO
NEUBAU UMBAU SANIERUNG
Hohlgasse 4
79199 Kirchzarten
Tel. 07661-9793-00
www.goetz-bauen.de
buero@goetz-bauen.de

Winterhalter + Maurer GMBH STAHL- UND ALUMINIUMBAU
Wiesenstraße 8 D-79364 Malterdingen Tel. 0 76 44 - 91 06-0 Fax 0 76 44 - 91 06-20 E-Mail: info@winmau.de Internet: www.winmau.de
STAHLKONSTRUKTIONEN FÜR INDUSTRIE- UND HALLENBAUTEN
SCHLÜSSELFERTIGE INDUSTRIE- UND GEWERBEBAUTEN
ALU-FENSTER UND FASSADEN – TÜREN UND TRENNWÄNDE
BRAND- UND RAUCHSCHUTZABSCHLÜSSE NACH DIN EN 1634/13501, DIN 18095
EINGANGS- UND SCHAUFENSTERANLAGEN
WINTERGÄRTEN UND SONNENSCHUTZANLAGEN

Vielen Dank für die gute Zusammenarbeit!
Holzbau Kleiser GmbH
• Holzbau
• Treppenbau
Gewerbestraße 12
79256 Buchenbach
Telefon 0 76 61 / 9 98 77
info@holzbau-kleiser.de
www.holzbau-kleiser.de

Farbe und mehr
Farben Beha GmbH
Wir bedanken uns für den Auftrag!
Tapeten • Farben • Bodenbeläge
Gerüstbau • Wärmedämmung
79822 Titisee-Neustadt • Titiseestraße 8
Telefon 0 76 51 / 78 89 • info@farben-beha.de

Kirchzarten *(glü.)* Nach fünf Jahren intensiver Sanierung, in drei Bauabschnitten durchgeführt, präsentiert sich der im letzten Jahr 50 Jahre alt gewordene katholische Don Bosco-Kindergarten Kirchzarten in neuem Glanz. Die Freude über den Abschluss auch des dritten Sanierungsabschnittes ist beim Kindergarten-Team groß. Zwischen 2014 und 2019 mussten sie mit den Unannehmlichkeiten, die umfangreiche Bauarbeiten mit sich bringen, leben und arbeiten. Doch dank eines guten Miteinanders mit dem verantwortlichen Architekten Martin Götz und allen beteiligten Handwerkern konnten die Einschränkungen im Kindergartenalltag gut bewältigt werden. Und auch die Eltern packten immer wieder an, wenn es größere Umzüge im Haus zu bewältigen gab. Mit 101 Kindern in fünf Gruppen, eine davon für Kleinkinder zwischen ein und drei Jahren, verschiedenen Öffnungszeitenangeboten sowie zwölf Erzieherinnen, einer Hauswirtschaftskraft, einem Hausmeister und zwei Reinigungskräften ist der Don Bosco-Kindergarten der größte der Kirchzartener Einrichtungen.

Dem jetzt abgeschlossenen Bauabschnitt war bereits die Generalsanierung der Gruppenräume in zwei Bauflügeln vorausgegangen. Dabei wurde die komplette Haustechnik einschließlich der Elektrik erneuert, dezentrale Lüftungsgeräte sowie neue Alu-Fensterelemente eingebaut. Die Außenhülle erhielt ebenso wie das Dach eine energetische Komplettsanierung. Die Fassaden bekamen ein neues Farbkonzept.

Insgesamt sind für die Sanierung in den fünf Jahren Kosten von rund 1,7 Mio. Euro entstanden.

Für Planer und Handwerker war es gut, dass Erkenntnisse aus den ersten Abschnitten verbessernd umgesetzt werden, wie z.B. größere Fensterflächen. Saniert wurden der große Flurbereich und ein Großteil der Möbel in den Gruppenräumen ersetzt.

Beim dritten Bauabschnitt erhielten der Gemeinschaftsraum, Flur, Ess- und Schlafzimmer, der Turnraum sowie der komplette Eingangsbereich eine „Frischzellenkur“. Architekt Götz freute sich über das gute Miteinander während der Bauphasen, das er dem „Dreisamtäler“ gegenüber so lobte: „Es war ein optimales Zusammenarbeiten, das viel Spaß gemacht hat. Höchsten Dank und Anerkennung seitens Planer und Handwerker an den Kindergarten, die Bauherren und die Eltern.“ Zum Dank hatte das Kindergartenteam wie schon nach dem zweiten Bauabschnitt die Handwerker und Bauleute zu einem Frühstück eingeladen (der „Dreisamtäler“ berichtete).

Dreisamtäler

THEOBALD + PARTNER
BERATENDE BAUINGENIEURE
Alte Säge 1 ▪ 79199 Kirchzarten ▪ 07661-3967-0 ▪ www.t-p-ing.de

Die großen, bis zum Boden reichenden Fenster bringen auch ins „Schlemmerstüble“, das Esszimmer, viel Licht.

Im Eingangsbereich gibt es eine gemütliche Kommunikationsecke für wartende Eltern sowie Opa und Omas.

Die Gruppenräume bieten Kindern und Erziehern viel Gestaltungsraum.

Fotos: Gerhard Lück

Waldorfkindergarten Dreisamtal

Sortierter Kindersachenmarkt

Buchenbach *(u.)* Am Samstag, 23. März lädt der Waldorfkindergarten Dreisamtal in Buchenbach zu seinem nächsten Kindersachenmarkt ein. Alle Interessierten sind herzlich willkommen, in der Zeit von 14.00 - 15.30 Uhr im Friedrich-Husemann-Weg 1 zu stöbern.

Mit dem Schwerpunkt auf Naturmaterialien wird gut erhaltene, übersichtlich sortierte Frühlings- und Sommerkleidung in kleinen und großen Größen, sowie Spielsachen und andere Artikel rund ums Kind angeboten. Für Schwangere und Eltern mit Neugeborenen „im Gepäck“ ist der Einlass bereits ab 13.30 Uhr. Ebenfalls erwartet die Besucher ein kleines Café mit einer reichen Auswahl selbstgebackener Kuchen und Torten, dazu gibt es einen Basarverkauf. Der Erlös kommt dem Kindergarten zugute.

Bei dieser Gelegenheit können Interessierte den Kindergarten kennen lernen. Es wird eine Erzieherin anwesend sein, die gerne Fragen beantwortet.

Der Buchtipp

Nobbe die Kleine Robbe
Ein Kinderbuch, künstlerisch anspruchsvoll auch für Eltern

Nobbe die kleine Robbe lebt mit seiner Familie am Seehundstrand hoch oben im Norden. Leider ist es dort schrecklich langweilig. Die Einladung zu einer Abenteuerreise kommt da wie gerufen. Doch draußen auf dem großen, blauen Ozean kann es ziemlich unheimlich sein und hinter jedem Fels lauern Gefahren. Da ist es gut, wenn man einen Freund an seiner Seite hat . . . Eine Geschichte über Mut, Freundschaft und die Erkenntnis, dass es zu Hause doch am schönsten ist . . . Eine erzählerisches Bilderbuch mit einer liebenswerten Hauptfigur, spannen und lehrreich . . . nicht nur für Nord- und Ostseetouristen. Geeignet für Kinder ab 4 Jahre.

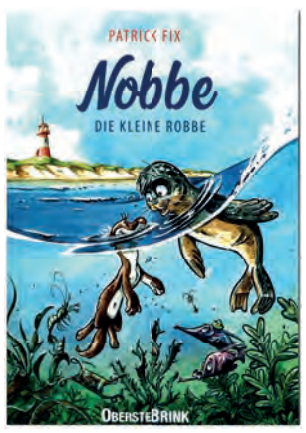

Der Autor Patrick Fix lebt und arbeitet als Künstler, Illustrator und Designer bei Stuttgart. Aus seiner Liebe und Begeisterung für das Meer und die Unterwasserwelt sind die Abenteuer der kleinen Robbe Nobbe entstanden.

"Nobbe - Die kleine Robbe", von Patrick Fix, erschienen bei ObersteBrink, ISBN 978-3-96304-028-3, Preis 12,95 Euro.

Kinderkleidermarkt

Stegen-Eschbach *(u.)* Am Sonntag, 31. März, findet zwischen 13 - 15 Uhr der beliebte Kinderkleidermarkt in der Mehrzweckhalle in Eschbach statt. Angeboten wird alles rund ums Kind von Kleidung über Schuhe bis hin zu Büchern und Spielzeug. Ums leibliche Wohl der Besucher kümmern sich die 3. Klasse der Grundschule und der Kindergarten Eschbach mit einem Kuchenbuffet, außerdem mit Kaffee, Waffeln und Getränken.

Tischreservierung bei Kirsty Heitzmann, Tel.: 07661 / 98 18 98 oder per Email an: kinderkleidermarkt-eschbach@gmx.de

NABU-Gruppe Dreisamtal

Jahreshauptversammlung

Kirchzarten *(es.)* Die NABU-Gruppe Dreisamtal, lädt am Donnerstag, dem 28. März, um 19.30 Uhr alle Mitglieder und auch Gäste herzlich zu ihrer Jahreshauptversammlung in den Bürgersaal der Talvogteischeune in Kirchzarten, Talvogteistraße 2a ein. Neben den üblichen Regularien, bietet sich Gästen die Möglichkeit, in einem Bericht mit Bildern unsere Vereinsarbeit und Projekte kennenzulernen. Außerdem wird Beate Hippchen vom Bezirksverband Südbaden zu Gast sein und wird sich unter anderem, mit einem Kurzvortrag zu den Wildbienen einbringen. Weitere Infos unter www.nabu-dreisamtal.de.

Waldhaus: Neues Jahresprogramm

Freiburg *(sf.)* Das neue Jahresprogrammheft vom Waldhaus ist da. Titelheld ist das Reh, Wildtier des Jahres 2019. Das Waldhaus sieht eine wichtige Aufgabe darin, mit seinen Angeboten über den Klimawandel, seine Ursachen und Folgen aufzuklären.

Darüber hinaus sind Bürgerinnen und Bürger jeden Alters mit einem breiten Angebotsspektrum dazu eingeladen, die Natur kennen zu lernen, sich an ihr zu erfreuen und sich aktiv für sie einzusetzen. So widmet sich eine ganze Reihe von Spaziergängen und Exkursionen allein dem überlebenswichtigen Naturraum Wald.

Die im Vorjahr eröffnete Ausstellung „Wild & Jagd – Grenzgänge zwischen Kultur und Natur“ läuft noch bis zum 22. September.

Auch die Angebote in der Grünholzwerkstatt stehen wieder allen Interessierten mit und ohne handwerkliche oder künstlerische Vorkenntnisse offen. Darüber hinaus erwarten das Publikum auch 2019 schöne Konzerte, ein tolles Ferienprogramm für verschiedene Altersstufen, Kurse in der Sonntagswerkstatt oder zum Thema Pilze und Kräuter.

Bei den diesjährigen Thementagen „Wälder der Welt“ stehen im April bzw. November Entdeckungsreisen nach Peru und in die Schweiz an. Im Herbst gibt es zum zweiten Mal eine große Frischpilzschau. Highlight des Jahres ist der alljährliche WaldHerbst für die ganze Familie, der am 20. Oktober unter dem Motto „Bildung für nachhaltige Entwicklung“ stattfindet.

An Sonn- und Feiertagen können Besucher und Besucherinnen ihren Waldspaziergang in der Wonnhalde oder die Besichtigung der Ausstellung bei gutem Kuchen aus der Region und fair gehandelten Kaffee und Tee im Waldhaus-Café von 12 bis 17 Uhr bereichern.

Das Waldhaus dankt allen Förderern, Kooperationspartnern, Referenten und ehrenamtlich Tätigen, die solch ein umfangreiches Programm ermöglichen. Besonders hingewiesen sei auf den jungen Förderverein Waldhaus Freiburg, dank dessen Unterstützung einige Kurse günstiger angeboten werden können und dessen Mitglieder mit eigenen Angeboten zur Programmvielfalt beitragen.

Programm und Kontakt

Das Jahresprogramm 2019 liegt im Waldhaus und in öffentlichen Einrichtungen bereit oder kann unter www.waldhaus-freiburg.de heruntergeladen werden.

Das Waldhaus, Wonnhaldestraße 6 in Freiburg ist dienstags bis freitags 10 bis 17 Uhr, sonn- und feiertags 12 bis 17 Uhr geöffnet.

Infos und Kontakt: info@waldhaus-freiburg.de.

Erfolgsgeschichte der Akademie Himmelreich geht weiter

Acht Teilnehmer vom 11. Berufsvorbereitungskurs in die Arbeitswelt entlassen

Kirchzarten-Himmelreich *(glü.)* Mit der Sonne strahlten sie um die Wette, als sie im Rahmen der Abschlussfeier im Hofgut Himmelreich ihre Zertifikate in den Händen hielten. Achtzehn Monate lang hatten acht junge Menschen mit Handicap am 11. Berufsvorbereitungskurs für die Berufsfelder Hotel- und Gaststättengewerbe der Akademie Himmelreich teilgenommen. In intensiven Theoriephasen im Himmelreich und ausgedehnten Praxiseinsätzen in Gastronomiebetrieben in der Region machten sie sich fit für eine richtige Anstellung.

Neben den Kursteilnehmern, den Mentoren, Lehrern und Partnern von Behörden konnte Akademieleiter Wolfgang Schulz auch Vertreter der Praxisbetriebe sowie die Eltern begrüßen. Er gratulierte den Teilnehmenden zum erfolgreichen Kursabschluss und der Entscheidung, jetzt in einem Gastronomiebetrieb einen geregelten Arbeitsplatz auszufüllen. Roswitha Schneider, Teamleiterin Reha, Agentur für Arbeit Freiburg, beglückwünschte die Akademie Himmelreich zu der erfolgreichen Arbeit in den letzten elf Jahren: „Von rund 100 Kursabsolventen sind heute noch über 78 Prozent in einem festen Arbeitsverhältnis.“ Sie ermunterte die jungen Leute:

Voller Stolz präsentieren die Absolventen des 11. Berufsvorbereitungskurses für die Berufsfelder Hotel- und Gaststättengewerbe der Akademie Himmelreich ihre Zertifikate. Sophie Altenburger (r.) und Monika Pollmann (l.) begleiteten diesen Kurs wieder bestens. *Foto: Gerhard Lück*

„Sie werden in Ihrem Berufsfeld gebraucht, man wartet auf Sie.“ Sie wünschte für die Zukunft: „Viel Erfolg, viel Freude und alles Gute!“

Bürgermeisterstellvertreter Walter Rombach betonte, dass die Gemeinde Kirchzarten stolz aufs Himmelreich wäre, denn das Hofgut Himmelreich sei ein Erfolgsmodell, das sich deutschlandweit zum Vorzeigeprojekt entwickelt habe und vielfach ausgezeichnet worden sei. Den Absolventen gratulierte er zum erfolgreichen Kurabschluss: „Jetzt beginnt ein neuer Abschnitt in Ihrem Berufsleben, zu dem ich Ihnen einen guten Einstieg wünsche.“ Er dankte den Gastronomiebetrieben sowohl für den Praktikums- als auch jetzt für den Arbeitsplatz und den Mitarbeitenden der Akademie Himmelreich für die seit Jahren erfolgreiche Arbeit.

Mit launigen Worten und vielen erlebnisreichen Bildern gaben die zwei Teilnehmerinnen Eileen Bär und Bernadette Herr einen informativen Überblick zu den umfassenden Theorie- und Praxiseinheiten in der Zeit von Oktober 2017 bis März 2019. Sie erzählten von Besichtigungen von Großküchen, Wäschereien, Großhandelseinrichtungen, Bäckereien oder Hotel-Etagen. Erlebnisreich waren gegenseitige Praktikumsbesuche oder die Sportstunden in der Tarodunum-Schule. Spannend war die Besichtigung der Rothaus-Brauerei – und der Tag im Europapark habe zu den besten gehört. Doch auch die Theoriestunden in der Akademie und die Kontakte mit den Mentoren hätten zum Erfolg beigetragen. Sophie Altenburger und Monika Pollmann begleiteten auch diesen Kurs wieder in bewährter Weise.

Von den Anleitern in den einzelnen Praktikumsbetrieben waren viele lobende Worte zum Engagement und Lerneifer der Kursteilnehmer zu hören. Teilnehmer, die während der Theorieblöcke nicht daheim wohnen konnten, fanden bei Gasteltern im Dreisamtal gute Betreuung. Von den Eltern kam großes Lob zur Berufsvorbereitung: „Was Sie hier im Himmelreich geleistet haben, war professionell und warmherzig zugleich – vielen Dank.“

Breites Leistungsangebot und hohe gesellschaftliche Stellung

Hauptversammlung des Sozialverbandes Vdk – Ortsverband Oberried bestätigte Vorstand

Oberried *(glü.)* Eine erfreuliche Bilanz sowohl hinsichtlich der Vereinsaktivitäten als auch im Mitgliederbestand konnte in der Hauptversammlung des Sozialverbandes VdK, Ortsverband Oberried, gezogen werden. Nach dem Totengedenken berichtete der Vorsitzende Werner Widmann über die breit gestreuten Vorstandsaktivitäten des Ortsverbandes, die sich zunehmend auch auf persönlicher Ebene in privaten gesundheitlichen und sozialen Belangen bewegen. Insbesondere die Mitgliederbetreuung mit Kranken- und Geburtstagsbesuchen sowie die gemeinschaftlichen Veranstaltungen wie die jährliche Adventsfeier, die Beteiligung am Oberrieder Vereins- und Gemeindeleben, die Teilnahme an überörtlichen Veranstaltungen des VdK auf Kreisebene, die Öffentlichkeitsarbeit vor Ort sowie die Ziele für die Zukunft standen im Mittelpunkt der informativen Ausführungen.

Erich Schwarz konnte als Kassierer eine positive finanzielle Entwicklung aufzeigen. Die Schriftführerin und Frauenbeauftragte des Sozialverbandes VdK im Kreisverband Freiburg/Breisgau-Hochschwarzwald, Brigitte Kammerer, dankte für die aktive Mitarbeit des VdK-Ortsverbandes Oberried auf Orts- und Kreisebene und berichtete über die tägliche Unterstützungsarbeit des VdK-Sozialverbandes in der Kreis- und Regionalstelle in Freiburg sowie die in sozialen Belangen bundesweit führenden Interessensvertretungen auf politischer Ebene in aktuelle sozial- und baupolitische Gesetzgebungen.

Die Neuwahlen unter der Leitung von Bürgermeister-Stellvertreter Daniel Schneider bestätigten die bisherige Vorstandschaft mit Werner Widmann als 1. Vorsitzenden, künftig auch als Schriftführer, Margaretha Zähringer als stellvertretende Vorsitzende, Erich Schwarz als Kassierer, Gertrud Papperger in Doppelfunktion als Vertrauensperson Sonderfürsorge und Rentner sowie Vertrauensperson der Schwerbehinderten und Behinderten, Hedwig Wiestler als Frauen- und Hinterbliebenenvertreterin, Christel Kaiser und Liesel Steinhart als Beisitzerinnen sowie die Kassenprüfer Konrad Huber und Burghart Kaiser.

Im Namen der Gemeinde Oberried dankte Daniel Schneider dem VdK-Ortsverband für dessen überwiegend im persönlichen Hintergrund geleistete zwischenmenschliche Arbeit auf sozialer Ebene und die aktive Teilnahme am Oberrieder Gemeinschaftsleben. Er war überrascht von der Breite des Leistungsangebotes des Sozialverbandes VdK und dessen gesellschaftlicher Stellung auch auf Landes- und Bundesebene.

Bei den von Brigitte Kammerer und Werner Widmann durchgeführten Treueehrungen für 10jährige Mitgliedschaft im Sozialverband VdK wurden Emil Dilger, Erich Jautz und Hedwig Wiestler mit der Verleihung des Silbernen Treueabzeichens geehrt. Für 25jährige Mitgliedschaft wurden Gertrud Burger, Irmgard Frey-Mayer, Christa Rombach, Margaretha Zähringer und Theodor Mayer mit der Verleihung des Goldenen Treueabzeichens geehrt. Eine besondere Ehrung erhielten Margaretha Zähringer und Hedwig Wiestler für ihr aktives Engagement in der Vorstandschaft.

Abendseminar „Familienaufstellungen“

Kirchzarten *(es.)* Am Freitag, dem 29. März, von 18.00 bis 21.00 Uhr findet in Kirchzarten Bahnhofstraße 20, im Quartierstreff 20 ein Abendseminar in Familienaufstellungen statt. Auf der Grundlage der Familientherapie arbeitet die Paar- und Familientherapeutin Marlies Warncke mit Familienaufstellungen seit circa 20 Jahren. Familienaufstellungen bieten eine wunderbare Möglichkeit neue Impulse zu erhalten für Lebensfragen, Probleme in Partnerschaft und Familie, Konflikte im Beruf, emotionale Themen, Erziehungsfragen, Verhaltensauffälligkeiten von Kindern, und vielfach auch für körperlich-psychosomatischen Krankheiten. Willkommen sind alle Interessierte an Familienaufstellungen, an familientherapeutischen Fragen, oder an einer eigenen Aufstellung. Eine normale physische und psychische Belastbarkeit ist Bedingung. Die Aufstellungen unterliegen der Schweigepflicht aller Teilnehmenden. Da nur wenige Aufstellungen an dem Abend möglich sein werden, wird um vorherige Anmeldung im Quartierstreff per Mail mit Namen, Anschrift und Telefonnummer gebeten. Danach erhält man weiterführende Informationen, da für die Durchführung der Familienaufstellung wichtige Unterlagen, wie z.B. ein Familienstammbaum nötig sind. Unter www.marlieswarncke.de kann der „kleinen Informationsbogen“ eingesehen, bzw. gerne im Quartierstreff abgeholt werden. Bei Fragen freut sich Marlies Warncke auf einen Anruf unter 0157/563 581 25. Am Seminarabend wird um eine Spende in Höhe von 10.- Euro gebeten.

Telefon: +49 (0) 761 88148170 • Mail: info@bergblick-freiburg.de

BERGBLICK

MALOJA FLAGSHIP STORE
• FREIBURG •

ERÖFFNUNG 22. MÄRZ 2019
Schwarzwaldstr. 12 | 79102 Freiburg

ÖFFNUNGSZEITEN
Dienstag - Freitag: 10:00 - 18:00 Uhr
Samstag: 10:00 - 14:00 Uhr

www.bergblick-freiburg.de

Pflichtteil der Kinder und Liquidität der Eltern

Testamentarische Vorsorge ist geboten

– Anzeige –

Rechtsanwalt Christian Otto

Eheleute mit Kindern bestimmen in der Regel, dass beim Tode des ersten Ehepartners der Längerlebende alleiniger Erbe sein soll. Häufig wird auch noch bestimmt, dass beim Tode des Längerlebenden die gemeinsamen Kinder dann das gesamte noch verbliebene Vermögen erhalten sollen. Für eine solche Testierung gibt es sogar eine plakative Bezeichnung. Man spricht vom sogenannten „Berliner Testament". Es wird allerdings häufig nicht bedacht, dass diese Form der Testierung ein pflichtteilsrechtliches Problem mit sich bringt: Beim Tode des ersten Elternteils sind die Kinder ja vollständig enterbt. Das elterliche Vermögen sollen sie ja erst erhalten, wenn auch der längerlebende Elternteil verstorben ist. Diese vollständige Enterbung führt dazu, dass den Kindern beim Tode des erstverstorbenden Elternteils ein Pflichtteilsrecht zusteht. Diese Berechtigung führt zu einem Zahlungsanspruch gegen den längerlebenden Elternteil, der ganz erhebliche Liquiditätsprobleme verursachen kann. Die Gesamtpflichtteilsquote der Kinder kann wertmäßig bis zu drei Achteln, also fast bis zur Hälfte des Nachlasswertes reichen. Kommt dann auch noch hinzu, dass die ehelichen Vermögenswerte überwiegend auf den Namen des erstversterbenden Ehepartners angelegt waren, kann sich für den Längerlebenden eine schwierige oder gar dramatische Lage ergeben, wenn die Pflichtteilsansprüche geltend gemacht werden. Und die eigenen Kinder sind oft nicht die Einzigen, die an der Entscheidung beteiligt sind. Meist sprechen ja auch deren Partner mit. Es empfiehlt sich daher dringend, eine testamentarische Vorsorge zu treffen. Zwar ist es rechtlich nicht möglich, die Pflichtteilsansprüche der Kinder vollständig auszuschließen, doch gibt es Gestaltungen, die dazu führen, dass die Anspruchstellung für die Kinder uninteressant wird. Die einfachste, und in der Praxis bedeutsamste Regelung besteht in einer Klausel, die dazu führt, dass Kinder, die beim Tode des erstverstorbenden Elternteils Pflichtteilsansprüche geltend machen, auch beim Tode des Längerlebenden nur den Pflichtteil erhalten. Es gibt freilich noch effektivere Bestimmungen, die zusätzlich den künftigen Pflichtteil erheblich schmälern können. Solche Regelungen haben aber Folgen, die nicht immer erwünscht sind, weil sie den Längerlebenden binden können. Bei der Gestaltung sollte daher umsichtig vorgegangen werden. Auch sollte in jedem Fall geprüft werden, ob über die Verteilung der ehelichen Vermögenswerte oder über eine Regelung des ehelichen Güterstandes eine Risikominimierung möglich ist.

Fricke/Märker/Otto

Erbrecht von A–Z

Eine Darstellung ohne Juristendeutsch

Fünfte – neu bearbeitete und erweiterte – Auflage

260 Seiten, kartoniert, Euro 10,-
ISBN 978-3-495-48000-7

Dr. Weddig Fricke†, Dr. Klaus Märker und Christian Otto
Rechtsanwälte in Freiburg

Der praktische Ratgeber macht die aktuelle Rechtslage transparent. Behandelt werden 80 Begriffe in alphabetischer Reihenfolge - u.a. folgende:

- Ehegattentestament
- Enterbung
- Erbschaft- und Schenkungsteuer
- Patientenverfügung
- Pflichtteilsrecht
- Sittenwidriges Testament
- Unternehmertestament

Beispiel

Ein Erbvertrag unterscheidet sich von einem Testament vor allem dadurch, dass an einem Erbvertrag mehrere Personen beteiligt sind. Mittels eines Erbvertrages ist es möglich, eine Bindung des Erblassers vorzunehmen. Ferner können Verpflichtungen des Erben Vertragsbestandteil sein.

Die Autoren verfügen über langjährige anwaltliche Erfahrung auf diesem Spezialgebiet.

VERLAG KARL ALBER • FREIBURG I. BR.

Christian Otto, Rechtsanwalt und Fachanwalt für Erbrecht, Rechtsanwälte und Fachanwälte Dr. Fricke & Partner, Freiburg

(Näheres hierüber unter den Stichwörtern „Pflichtteil" und „Gehorsamsklausel" in dem von Fricke/Märker/Otto verfassten Wörterbuch „Erbrecht von A bis Z", welches im Verlag Karl Alber in Freiburg erschienen und für 10 € im Buchhandel erhältlich ist. Weitere Informationen auch im Internet unter www.dr-fricke-partner.de)

Praxistafel

Häusliche Kranken & Seniorenpflege
Verleih von Hausnotrufgeräten

PFLEGE mobil

- Pflege zu Hause - individuell & zuverlässig
- 24-Std. Rufbereitschaft, Hausnotruf
- Patientenbetreuung ausschliesslich durch exam. Pflegepersonal
- Alle Pflege- & Krankenkassen
- Kostenfreie Beratung

79252 Stegen • Hirschenweg 6 • Tel. 07661/91 24 61 • www.pflegemobil.info

Christliche Feste im Kirchenjahr

Ein *un*heimlicher Schatz

Gerhard M. Kirk liest in Oberried

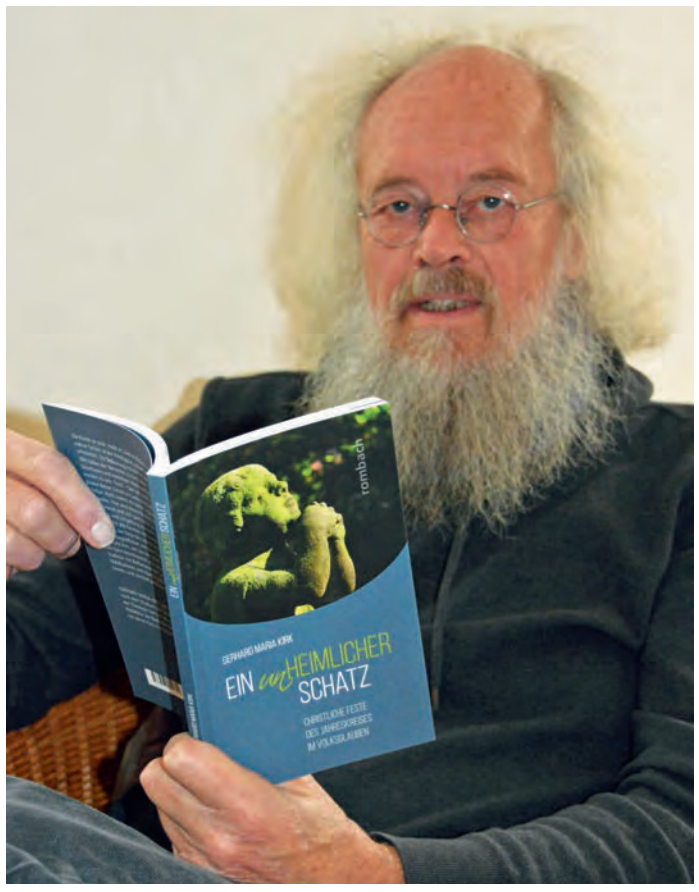

Gerhard M. Kirk liest in Oberried aus seinem neuen Buch „Ein unheimlicher Schatz". *Foto: Gerhard Lück*

Oberried *(glü.)* Die Kirche ist reich. Heißt es. Und es stimmt. Nur, leider: Ihr wahrer Schatz ist einerseits der oft theologisch verkopften Institution unheimlich. Und andererseits scheint die Bedeutung christlicher Feste – und was sie mit dem Leben der Menschen zu tun haben – von putzigen Schoko-Osterhasen und trotteligen Weihnachtsmännern verschluckt worden zu sein. Doch – Gott sei Dank! – macht der Volksglaube den heimlichen Schatz im Laufe eines Jahres immer wieder sichtbar. In den Festen wird dieses Glaubenswissen lebendig: Irdisches und Himmlisches kommen sich ganz nah. Am Dienstag, dem 2. April 2019, liest Gerhard M. Kirk im Pfarrsaal in Oberried aus seinem neusten Buch „Ein unheimlicher Schatz", in dem die Traditionen mit Barbarazweigen und Blumenteppichen, mit Maidlipalmen und Martini-Märkten, mit Feuer und Wasser vorgestellt werden. Gerhard Kirk, Historiker und Theologe, war fast vier Jahrzehnte lang Redakteur der Badischen Zeitung.

Zeit mit Gott in der St. Johanneskapelle

Zarten *(u.)* Am Montag, dem 25. März, 19.00 Uhr, findet eine Eucharistiefeier mit Pfarrer Werner Mühlherr zum Fest Maria Verkündigung und zur Eröffnung der monatlich stattfindenden Anbetungsstunden in der St. Johanneskapelle in Kirchzarten-Zarten statt.

Die neue Gottesdienstgruppe in der Pfarrgemeinde Dreisamtal lädt ein, schweigend, singend, betend vor dem Herrn zu sein und Ruhe zu finden. Eine Zeit für Lobpreis- und Danklieder. Eine Zeit, das Wort Gottes zu betrachten. Eine Zeit, Sorgen und Nöte vor Gott zu bringen. Eine Zeit für Gebet um Heilung und Fürbitten in persönlichen Anliegen. Eine Zeit für Stille.

Die Anbetungsstunden finden jeweils in der Zeit von 19.00 – 20 Uhr statt. Weitere Termine sind am 15. 4.; 20. 5.; 17. 6.; 15.7.; 26. 8.; 30. 9.; 21. 10.; 18.11. und 16.12.2019.

www.dreisamtaeler.de

Erkrankungen der Hand

Vortrag von Dr. med. Christoph Jaschke

Kirchzarten *(vhs.)* Eine gesunde Hand ist für uns ein Herzensanliegen. Erst durch eine Veränderung, Erkrankung oder durch eine Verletzung spüren wir, welche wesentlichen Aufgaben unsere Hände übernehmen. Die Hand ist nicht nur ein Instrument der Tätigkeiten, sondern auch ein Ausdrucksmittel und ein Teil der Kommunikation. Wir berühren, begreifen und behandeln mit und durch unsere Hände.

In einem VHS-Vortrag "Erkrankungen der Hand" mit Referent Dr. med. Christoph Jaschke, am Donnerstag, dem 21. 3., 19.30 Uhr, im Bürgersaal der Talvogtei-Scheune in Kirchzarten, werden häufige Erkrankungsbilder dargestellt und die Möglichkeiten der konservativen und operativen Therapie erläutert. Anmeldeschluss ist der 18. März 2019. Anmeldung erforderlich unter Tel. 07661-5821. Eintritt: 7.- €

Senioren St. Gallus

Kirchzarten *(u.)* Am Sontag, dem 24. März, um 10.30 Uhr findet in der St. Gallus Kirche eine Eucharistiefeier statt. Am Anschluss dieses Gottesdienstes besteht die Möglichkeit zum „Empfang der Krankensalbung".

Vielen ist die Krankensalbung als die „letzte Ölung" vor dem Tod bekannt. Doch dies ist ein Irrtum. Die Krankensalbung ist kein Abschiedssakrament, sondern im Gegenteil: Sie ist eine Feier mitten im Leben eines Menschen. Sie ist ein Zeichen dafür, dass Gott denen beisteht, die an Leib und Seele erkrankt sind und die Hoffnung auf Genesung haben. Durch die Salbung soll der Mensch gestärkt und aufgerichtet werden. Es geht also einerseits um das Gesundwerden, andererseits darum, die Krankheit, wenn sie unabänderlich ist, besser zu tragen und ertragen zu können. Das Alter spielt bei der Krankensalbung keine Rolle. Selbstverständlich können auch junge Menschen, auch Kinder die Krankensalbung empfangen. Der Empfang ist mehrmals möglich.

Im Rahmen diesen besonderen Gottesdienstes lädt das Senioren-Team St. Gallus anschließend zum „Kirchplatz Treff" bei Getränken und Hefezopf ein.

Vum Wunderfitz

Sinnvolli Optione

Deutsche Bank un Commerzbank flirte mitänander. „Fusionsgespräche" heißt des bi Firme un Banke. Si welle halt größeri Gschäfter mache. Aber bi sonige Hochzitte wird meischt alles noch verwickelter un undurchsichtiger un bi uns Nitbänkler blickt jo eh schu lang keiner meh durch. Au d Experte uss alle möglige Ecke sin sich nit einig, ob so n ä Zammeschluss d richtig Lösung isch für Problemer, wo nit d Bankkunde, sondern d Banke ällei verschuldet hen. Wenn Banke hiirote, zittere d Kunde un die hen halt Angscht, dass au d Banke bald widder zittre.

Jedefalls losse d Banke jetz verlaute, sie dääde ussschließlig wirtschaftlig sinnvolli Optione verfolge, un au d Parteie, genauer gsagt d SPD, betone, sie wäre bloß offe gegenüber wirtschaftlig sinnvolle Optione. Des isch doch wunderbar beruhigend un einmalig, dass Geldwirtschaft un d Politik (zum Teil wenigschtens) für sinnvolli Optione votiere. Des heißt, für Wachstum un Profit. Für was sunscht? Schrumpfe un Verluscht mache kann ä Bank au ällei, des hemmer jo erlebt. Aber s isch halt au widder äso: Ä schwachi Bank fusioniert mit ere andere schwache Bank isch als noch ä schwachi Bank un do helfe die sinnvollschte Optione nix. Meine vieli Experte. Un wahrschiins hen si räächt un mir gucke, wenn bi denne Banke dennoo de Huussege schief hängt, bleed uss de Wäsch. Des isch dennoo unsri Option.

Stefan Pflaum

Konzerte im Oskar-Saier-Haus

Kirchzarten *(glü.)* Am Samstag, dem 23. März findet um 15 Uhr im Foyer des Caritas-Seniorenzentrums Oskar-Saier-Haus, Albert-Schweizer-Straße 5, Kirchzarten das nächste Konzert in der Reihe „Musik am Nachmittag" statt. Mitwirkende sind Sabine Pander (Klavier), Sarah Immer (Violine), Sonja Bühler (Sopran). Zu hören sind Werke von Bach, Haydn, Händel, Schubert und Mozart. Am Freitag, dem 29. März um 15:30 Uhr singen Mitglieder der Familie Wittmann russische und deutsche Frühlingslieder. Der Eintritt ist frei.

Brettspieletag im Quartierstreff 20

Kirchzarten *(es.)* Spielen macht Spaß und ist ein tolles Gemeinschaftserlebnis für Jung und Alt. Alle Spielbegeisterten sind herzlich zum Brettspieltag am Samstag, dem 23. März, ab 14.00 Uhr in den Quartierstreff in der Bahnhofstraße 20 in Kirchzarten eingeladen. Gerne darf das eigene Lieblingsbrettspiel mitgebracht werden. Nähere Infos erhalten Sie beim Quartiersbüro dienstags 16.30 bis 18.30 Uhr und donnerstags von 10.00 bis 12.00 Uhr unter Tel. 07661/6280252 oder per Email an quartierstreff-20@kabelbw.de.

Leserfoto

Unser heutiges Leserfoto ist wieder von Peter Bender aus Freiburg und zeigt eine Schafherde Anfang des Monats im Dreisamtal zwischen Ebnet und Kirchzarten. Ein schwarzes Schaf kann auch mal ein Anführer sein, wie uns die Weltplitik zeigt – und wie bei unseren amerikanischen Freunden gehen auch diese Schäfchen hier einer unklaren Zukunft entgegen. Im vorliegenden Fall vielleicht als Osterlamm.

hs./Foto: Peter Bender

Ausstellung „Naturgeschichten"

Verena Fuchs - Zeichnungen und Malerei

St. Märgen *(u.)* Das kunsthaus St. Märgen lädt am Sonntag, dem 31. März, 15.00 Uhr, zur Eröffnung der Ausstellung „Naturgeschichten" Zeichnungen und Malerei von Verenena Fuchs ein.

Verena Fuchs zeichnet und malt. Sie arbeitet in Öl und Acryl, mit Kreide und Graphit, auf Leinwand, Papier oder Karton. Ihre Inspirationen sind nicht die Abbildungen bestimmter Orte, sondern die Erinnerungen an die Landschaftswahrnehmungen, die während des Malprozesses, durch das dynamische Wechselspiel von Farbe, Struktur und Licht ihren bildnerischen Ausdruck bekommen.

Aber nicht allein die Erinnerung, sondern vor allem die spontanen

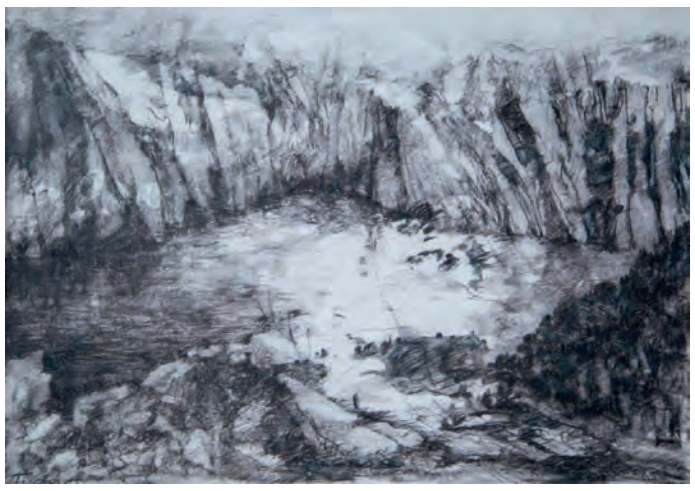

Bewegungen beim Malen und Zeichnen bringen die Formen hervor. Angestoßen durch halbabstrakte Strukturen am Stein oder im Geäst, entstehen aus der Malerei heraus, durch den Schaffensprozess beeinflusst, ganz neu gesehene Landschaften.

Geheimnisvolle Naturgeschichten von vergessenen Steinwelten, Flussauen und nachtdunklen Seen, exzentrisch verwachsenen Bäumen und verschneiten Bergen werden mit Bleistift und Pinsel erzählt.
Die Ausstellung ist bis 25. August im kunsthaus, Rathausplatz 2, in St. Märgen zu sehen, geöffnet ist sonntags, von 13 - 17 Uhr.

Modellsportflieger Kirchzarten e.V.

Infotag am 31. März

Kirchzarten *(u.)* Die Modellsportflieger Kirchzarten e.V. laden am Sonntag, 31. März zu einem Infotag auf des Vereinsgelände beim Segelflugplatz in Kirchzarten ein.

Ab ca. 9.00 Uhr wird das Flugprogamm gezeigt, vom Schleppen mit dem Vereins-E-Schlepper über Windenfliegen bis hin zum Jedermann Lehrer-Schüler Betrieb. Die Mitglieder präsentieren ihre Modelle, eine vielfältige und bunte Modellpalette wird zu sehen sein. Für das leibliche Wohl ist mit Kaffee und Kuchen, Grillwürsten und Weckle gesorgt.

www.dreisamtaeler.de

Vernissage in der VHS Dreisamtal

Fünf Kursteilnehmerinnen präsentieren ihre Kunstwerke

Kirchzarten *(cw.)* Die Ergebnisse ihres VHS Malkurses präsentierten fünf Teilnehmerinnen am 15. März in den Räumlichkeiten der VHS Dreisamtal. Ob mediterrane Landschaftsmalereien, filigrane Insektenzeichnungen, Aktmalereien oder eindrucksvolle Winterlandschaften, die ausgestellten Gemälde der Künstlerinnen sind facettenreich. Auf Nachfrage von Wolfgang Schulz, Leiter der VHS Dreisamtal, fällt den Künstlerinnen zu jedem ihrer Bilder auch eine Geschichte ein. Ob der faszinierende Umgang mit Farben und was durch Farbmischungen entstehen kann, oder Urlaubs- bzw. Kindheitserinnerungen, die Motive, aber auch die Techniken der ausgestellten Bilder sind vielseitig. Diese Ausstellung zeigt, dass man nicht unbedingt ein Profi sein muss, um ein beeindruckendes Bild zu malen. Die fünf Kursteilnehmerinnen sind über ihre Werke selbst erstaunt. Zur Seite stand ihnen dabei Thomas Rösner. Ob Anfänger oder Fortgeschrittener, ob neu erlernen oder dazulernen, die Kurse von Thomas Rösner sind so ausgelegt, dass jeder, der gerne malt, seine Kurse belegen kann.

v.l. Waltraud Buchmüller-Gauggel, Marion Herbig, Thomas Rösner, Gabriele Blessing, Alexandra Risch, Irma Schweizer.

Foto: Claudia Wandres

Vom verflixten siebten Jahr keine Spur

Seit 2013 ist Thomas Rösner Dozent bei der VHS Dreisamtal. Auch im siebten Jahr seiner Tätigkeit begeistert er seine Kursteilnehmerinnen und Kursteilnehmer. In Leipzig geboren studierte er an der dortigen Kunsthochschule und nahm an verschiedenen Workshops im Bereich Malerei teil. Nach über 50 Jahren verfügt er über weitreichende Erfahrungen in den Bereichen der Pastell- und Acrylmalerei sowie der Kalligrafie. Inzwischen hatte er zahlreiche Ausstellungen und beteiligte sich an verschiedenen Wettbewerben. Neben seiner Tätigkeit als freier Künstler arbeitet er als Dozent an verschiedenen Volkshochschulen, so auch an der VHS Dreisamtal. „Wer einmal bei ihm gemalt hat, den lässt die Malerei so schnell nicht wieder los", so die Worte einer Kursteilnehmerin. Besondere Themen, beispielsweise Licht und Schatten oder perspektivisches Malen, um nur einige zu nennen, erklärt er auf Wunsch immer gerne. Doch auch wer nur malen möchte wozu er Lust hat, ist bei ihm im richtigen Kurs. Inhaltlich ist jeder frei und kann sich nach eigenen Vorstellungen und Fähigkeiten entfalten, doch bei Bedarf steht Thomas Rösner gerne zur Seite.

Aktuell hängen die Bilder der fünf Künstlerinnen sowie einige Gemälde von Thomas Rösner noch in der VHS Dreisamtal aus. Interessierte sind herzlich eingeladen, sich diese einzigartigen Werke anzuschauen. Die Räumlichkeiten der VHS Dreisamtal befinden sich am Kirchplatz 3 in Kirchzarten.

Starke Rabatte[1] vom 01.03.–31.05.2019 sichern.
Sparen Sie jetzt beim Kauf von Volkswagen Original Bremsen.

[1] 20 % Rabatt auf ausgewählte Volkswagen Original Bremsscheiben und -beläge (für alle Pkw-Modelle) außer Keramik-, Trommel- und Feststellbremsen. Gültig vom 01.03. bis 31.05.2019 für alle Volkswagen Pkw, exklusive Einbau. Nicht mit anderen Aktionen kombinierbar.

Alle Infos bei uns oder unter www.volkswagen.de/bremsenwochen

Volkswagen

Ihr Volkswagen Partner

Autohaus im Dreisamtal GmbH
Zartener Straße 31, 79199 Kirchzarten, Tel. +49 7661 90333
www.autohaus-im-dreisamtal.de

Infotermin Berufliche Gymnasien ab Klasse 8

Freiburg *(u.)* Die Angell Akademie informiert am Samstag, 23. März, um 10 Uhr, in der Kronenstraße 2 - 4 über Wirtschaftsgymnasium und Sozial- & Gesundheitswissenschaftliches Gymnasium ab Klasse 8.

Gestartet wird mit einer Hausführung, bei der die Besucher die Klassen- und Fachräume sowie die Bibliothek besichtigen können. Beim anschließenden Vortrag informieren Schulleitung und Kollegium über die Aufnahmevoraussetzungen, die Profilfächer, das Dalton-Konzept und seine pädagogischen Vorteile, den Fremdsprachenunterricht sowie über die zahlreichen Praxisprojekte und Studienfahrten.

Die beiden staatlich anerkannten Beruflichen Gymnasien ab Klasse 8 führen in Klasse 13 zur Allgemeinen Hochschulreife. Mit dieser G9-Variante richtet sich die Angell Akademie vor allem an Gymnasialschüler*innen in Klasse 7 aber auch an gute Realschüler*innen, die frühzeitig den Weg zum Abitur einschlagen wollen.

Die Schüler*innen des Wirtschaftsgymnasiums erwerben in ihrem Profilfach Grundkompetenzen in Betriebs- und Volkswirtschaftslehre und beschäftigen sich frühzeitig mit Fragestellungen und Themen aus den Bereichen Unternehmensentwicklung und -führung.

Im Sozial- und Gesundheitswissenschaftlichen Zweig belegen die Schüler*innen zunächst den Fächerverbund „Ernährung, Soziales, Gesundheit“. Ab Klasse 11 wird „Pädagogik und Psychologie“ zum Profilfach. An beiden Schulen wird Spanisch als zweite Fremdsprache angeboten (neben Englisch als erster Fremdsprache).

ANGELL Akademie, Kronenstraße 2-4, 79100 Freiburg, Tel.: 0761/70 329-114, www.angell-akademie.de

„Edelweißpiraten sind treu“

Jugendwiderstand im 3. Reich - Vortrag von Dorothea Grube

Kirchzarten *(u.)* Die VHS Dreisamtal lädt am Mittwoch, 3. April, 19.00 Uhr, zu einem Vortrag von Dorothea Grube „„Edelweißpiraten sind treu - Jugendwiderstand im 3. Reich“ in den Bürgersaal der Talvogtei-Scheune in Kirchzarten ein.

Die Edelweißpiraten - eine Jugendgruppe aus Köln, die sich dem Drill der Hitlerjugend nicht unterordnen wollte und eine eigene Bewegung gründete, die zum Widerstand führte. Einige wurden hingerichtet. Die Edelweißpiraten haben sehr viel gesungen und hatten einen großen Lieder-Schatz. Bei der Lesung werden Lieder zur Gitarre erklingen.

Cato Bontjes van Beek aus Fischerhude wurde 1943 22-jährig als Widerstandskämpferin hingerichtet. Sie hinterließ zahlreiche Briefe. Da sie als dem Kommunismus Nahestehende galt (was nicht stimmte), wurden sie und ihre Mitstreiter in der Bundesrepublik bis 1989 kaum erwähnt. Erst nach der Wende wurde dieser Widerstand historisch aufgearbeitet und gewürdigt.

Musikalisch begleitet wird die Dozentin mit Klavier und Gitarre von Jörn Bartels. Er studierte Kirchenmusik und Gesang in Herford und Düsseldorf. Seit 2003 ist er Bezirkskantor in Emmendingen an der evang. Stadtkirche. Mit seiner Kantorei führt er jährlich große oratorische Werke auf und gibt regelmäßig Orgelkonzerte.

Anmeldung erforderlich unter Tel.: 07661 / 5821. Anmeldeschluss ist der 27. 3. Der Eintritt kostet 7.- €.

Jugendausflug

nach Straßburg mit Besuch des EU-Parlaments

Freiburg *(u.)* Am Donnerstag, dem 18. April, bietet das Jugendhilfswerk Freiburg e.V. für alle interessierten Jugendlichen ab 12. Jahren
einen Städtetrip nach Straßburg an. Der Ausflug beinhaltet den Besuch des EU-Parlaments und ein Gespräch mit einer Abgeordneten. Es wird gemeinsam mit eigenen Bussen hin und wieder zurück gefahren. Treffpunkt ist um 8.30 Uhr die Fürstenbergstr. 21, Freiburg, Rückkehr zum gleichen Ort ca. 18.00 Uhr.

Für den Besuch des Parlaments muss eine Gruppengröße von mindestens 10 Jugendlichen erreicht werden. Hierfür wird eine frühzeitige schriftliche Anmeldung verlangt: Anmeldefrist ist der 28. 3.2019. Die Anmeldung findet man auf der Website: https://www.jugendarbeit-jhw.de/.

Der Ausflug ist kostenlos. Teilnehmer sollten allerdings ein Taschengeld und ein Vesper für den Ausflug einplanen. Außerdem ist ein gültiges Ausweisdokument zwingend notwendig! Kontakt über: hartkemeyer@jugendhilfswerk.de, mobil: 01590 4662012

Eine Woche auf Skiern in den Südtiroler Alpen

Foto: privat

Stegen/Südtirol *(u.)* Die Schüler der Klasse 7 D des Kolleg St. Sebastian und Schüler der Klassen 5 bis 8 des BBZ Stegen verbrachten in der Woche vor den Faschingsferien bei frühlingshaften Temperaturen ihr alljährlich stattfindendes Skilager in Vals. Die als Inklusionsprojekt ausgerichtete Woche brachte einen Austausch aller Beteiligten auf vielen Ebenen. Schon im Vorfeld wurden an der Schule Kennenlernaktivitäten gemeinsam durchgeführt. Zum einen stellten Schüler des BBZ den Schülern des Kollegs Wissen rund um Hörbehinderungen dar, zum anderen wurde in gemischten Olympiagruppen ein sportlicher Hindernisparcour gemeistert. Nach fast achtstündiger Busfahrt nach Südtirol in einem Doppeldeckerbus erwartete die 62 Schüler und 13 Lehrer ein dicht gefüllter Tagesplan:

Wecken um 7.30 Uhr, Frühstück um 8.00 Uhr und um 9 Uhr Abmarsch an die 500m entfernte Talstation – mit viel Sonnencreme im Gesicht. Ein besonderes Geschick wurde uns Lehrern beim Skitraining in Kleingruppen abverlangt, da die Zusammensetzung der Skigruppen fast täglich dem Lernfortschritt und den Pistenverhältnissen (von Eis über Traum bis Sulz) angepasst werden mussten. Besonders bereichernd war dabei die Herausforderung, mit Gebärdensprache zu unterrichten, die man nicht beherrscht. Skiunterricht fand am Vormittag und Nachmittag statt. Nach einer kurzen Pause zum Duschen erwartete uns eine kulinarische Köstlichkeit und ein tägliches Abendprogramm. Gefüllt mit Gesellschaftsspielen oder einem Interessenabend, bei dem die Schüler einen Beautyworkshop, Erste Hilfe bei Bewusstlosigkeit oder starker Blutung, kombiniert mit dem Erlernen einer chirurgischen Wundnaht an Putzschwämmchen, Selbstverteidigung, Zaubertricks und vieles mehr besuchen konnten. Bei einer Olympiade konnten die Schüler in ihren gemischten Olympiagruppen ihr Wissen, Geschick und Können untereinander messen. Ein Höhepunkt war auch in diesem Jahr das Abendprogramm „Schlag den Lehrer“ mit Kraft- und Geschicklichkeitsübungen und der Rasierschaumschokokussschleuder. Nach acht Wettkämpfen endete der Abend mit einem salomonischen 4 zu 4. Zur Mitte der Woche durften die Schüler wahlweise im Erlebnisbad in Brixen oder im kulturell spannend aufbereiteten Ötzimuseum (mit dem ältesten historisch-wissenschaftlich aufgearbeiteten Mordfall der Menschheitsgeschichte) dann einmal die Seele baumeln lassen. Für das leibliche Wohl und ein wenig „Dolce Vita“ in Italien sorgte die ausgezeichnete Küche des Gattererhofes. Die Schüler blicken auf erlebnisreiche Tage zurück – dazu einige Schlaglichter:

„Ich fand eigentlich alles gut“
„Das Programm war super“
„Das Essen ist mega gut“
„Das Skifahren macht Spaß und das Essen ist lecker“
„Ich fand das Skigebiet sehr gut“
„Ich fand die Pisten toll“

Im Laufe der Woche sah man, wie sich nicht nur auf der Piste oder im Abendprogramm, sondern auch an den Tischen die Zusammensetzung der Schüler beider Schulen zusehends vermischten. Das Miteinander blühte in guter Stimmung auf. Außerdem waren die Schüler in Faschingslaune und das nicht nur auf dem Faschingsball am letzten Abend, der von Musik unterschiedlicher Couleur, Konfetti in großen Mengen, Limbotanz und vielen strahlenden Gesichtern geprägt war. Inspiriert vom „Tiger im Zebrakostüm“, das ein Lehrer am Eröffnungsabend trug, waren einige Schüler die Woche über auf der Piste als „Einhorn“, „Hund“, „Vespe“ oder „Huhn“ verkleidet. In diesem Sinne ging es zur Erholung ab in die Faschingsferien...

Anmeldung zur Firmung

Dreisamtal *(es.)* Alle Jugendlichen der Jahrgänge vom 1. Juli 2003 bis 31. August 2005 (oder Schüler/innen der 8. und 9. Klasse) aus der Seelsorgeeinheit Dreisamtal sind mit ihren Eltern zu Informationstreffen zur Firmvorbereitung eingeladen. Die Informationstreffen zur Firmvorbereitung sind am Samstag, 23. März, 19.00 Uhr in Stegen im Gemeindesaal Herz Jesu. Am Sonntag, 24. März, um 18.00 Uhr im Gemeindehaus St. Agatha in Buchenbach. Am Samstag, 30. März, um 19.30 Uhr im Pfarrsaal Mariä Krönung in Oberried und am Sonntag, 31. März, um 18.00 Uhr im Gemeindehaus St. Gallus in Kirchzarten. Weitere Informationen: www.kath-dreisamtal.de unter Firmung 2019.

Haus der Jugend

Offener Familiensamstag

Freiburg *(u.)* Im Haus der Jugend, Uhlandstraße 2, findet am Samstag, dem 30. März, von 14 bis 16 Uhr, ein offener Familiensamstag statt.

Der neue Kinderbereich bietet Familien vielfältige Spiel- und Gestaltungsmöglichkeiten. Außer Brettspielen, Bastelbereich, Kicker und Billard gibt es auch einen Boulderraum und Ballraum, der genutzt werden kann. Der Eintritt ist frei.

Im Anschluss lädt das Haus der Jugend und das Theater 1098 zur szenischen Familienlesung mit „Kamfu mir helfen?“ von Barbara Schmidt ein. Vorstellungen sind am Samstag, 30. 3. um 16.00 Uhr und am Sonntag 31. 3 um 11.00 Uhr. Geeignet ab 3 Jahren. Der Eintritt kostet für Kinder und Erwachsene je 3.- €. Mit der Familiencard Freiburg ist der Eintritt kostenlos

Jugendgottesdienst von und für Jugendliche

Stegen *(es.)* Zuhause - Wo ist das? Oder eher, was ist das? Für den einen ist es ein einsamer Berggipfel, für den anderen das Getümmel einer Großstadt. Jugendliche haben sich genau das gefragt und laden zum Jugendgottesdienst am Sonntag, dem 31. März, um 18.00 Uhr ins Ökumenische Zentrum in Stegen ein. Veranstalter dieses Jugendgottesdienstes ist die Evangelische Versöhnungsgemeinde Stegen.

NAJU Kindergruppe

im Dreisamtal hat noch Plätze frei

Buchenbach *(es.)* Bei der Kindergruppe des NABU Dreisamtal, der NAJU (Naturschutzjugend) gibt es noch freie Plätze. Die Gruppe richtet sich an Kinder im Grundschulalter. Die Treffen finden einmal im Monat, immer samstags, von 14.30 Uhr bis 17.30 Uhr statt. Treffpunkt ist in der Regel in Buchenbach. Ein verringerter Teilnahmebeitrag für Familien mit kleinem Einkommen ist möglich. Nähere Infos, das Programm und das Anmeldeformular finden sich im Internet: https://www.nabu-dreisamtal.de/naju-im-dreisamtal.

Infoabend am 8. April

Ängste bei Kindern und Jugendlichen

Freiburg *(u.)* Zu einem Informationsabend „Ängste bei Kindern und Jugendlichen“ sind Eltern, Pädagog/innen und Interessierte am Montag, 8. April, ab 19.30 Uhr, in das Institut für Psychologie, Engelbergerstr. 41c (Hörsaalgebäude) eingeladen.

Themen sind: Welche Ängste sind „normal“? Wann sind Ängste behandlungsbedürftig? Welche Behandlungsmethoden gibt es? Infos zum Projekt „KibA-Kinder bewältigen Angst“.

Referentinnen sind die Dipl. Psychologinnen Eva-Maria Fassot und Dr. Julia Asbrand. Eine Anmeldung ist nicht erforderlich, die Teilnahme ist kostenfrei. Weitere Infos auf www.kiba-studie.de, Tel.: 0761 / 203 - 96766 oder per Mail an KibA-Studie@psychologie.uni-freiburg.de

Expertenvortrag

Selbstregulation spielerisch lernen

Freiburg *(u.)* Sich konzentrieren können, sich nicht ablenken lassen, Impulse kontrollieren und langfristig Ziele verfolgen…! Nicht jedem Kind gelingt dies. Oft mangelt es an einer wichtigen Fähigkeit: die, der Selbstregulation.

Im Expertenvortrag am Mittwoch, 3. April, um 20.00 Uhr wird die Geschäftsführerin von Institut und Verlag Bildung plus - Dr. hum. biol. Sabine Kubesch - aufzeigen, wie Selbstregulation spielerisch und mit Bewegung gefördert werden kann. Selbstregulation ist ein entscheidender Faktor für Schulerfolg. Und sie lässt sich trainieren. Der Vortrag findet im Foyer der FT-Sportgrundschule, Schwarzwaldstraße 183 statt. Der Eintritt ist frei.

FT-Sportgrundschule. *Foto: Andree Kaiser*

Musikalischer „FarbklACKs“ mit dem Akkordeon

Akkordeonclub Kirchzarten lädt zum Jahreskonzert ins Kurhaus

Das Akkordeonorchester Kirchzarten präsentiert sich vor einem großen Hummelbus mit Akkordeonkunst. *Foto: Dominik Sackmann*

Kirchzarten *(glü.)* In bewährter Tradition veranstaltet der Akkordeon-Club Kirchzarten sein Jahreskonzert im Kurhaus Kirchzarten. Mit dem Titel „FarbklACKs“ bleibt das Orchester auch unter dem neuen Dirigenten Gregor Heinrich seiner Linie treu, Konzerte als Motto-Konzerte zu gestalten. Dieses Jahr wagen die Spielerinnen und Spieler einen Ausflug in die Welt der bildenden Künste. Sie öffnen die „Museumstüren“ am Samstag, dem 31. März um 20 Uhr.

Ein Kreativteam mit Orchesterspielern und dem Dirigenten machte sich intensiv Gedanken über die Auswahl der Stücke und stellte für das Orchester eine eigene kleine „Kunstausstellung“ zusammen. Konzertbesucher dürfen sich unter anderem auf Teile von Modest Mussorgskys „Bilder einer Ausstellung“ freuen, ein Klassiker und ein „Muss“ angesichts des Konzertthemas. Das Werk wurde von Rudolf Würthner für Akkordeon-Orchester bearbeitet und findet sein grandioses Finale mit „Das große Tor von Kiew“.

Wie immer wird es gelingen, Bekanntes, Konzertantes, Beschwingtes und Modernes in einen Rahmen zu kleiden, der den Zuhörern einen kurzweiligen Abend verspricht. Dafür sorgen auch die moderierenden Museumsbesucherinnen Bärbel Strecker und Eva Dilger. Bilder wird es in vielfältiger Weise zu sehen geben, denn es konnte der in Kirchzarten allseits bekannte Cartoonist Thomas Zipfel gewonnen werden, den Abend mit seinen kreativen Ideen zu bereichern. Ebenso hat sich die Vereinsjugend im Vorfeld künstlerisch betätigt und wird ihre Werke präsentieren. Musikalisch tut sie das im Konzertablauf unter der Leitung von Thomas Rampp, der eigens zwei Stücke für die Kiddy-Band komponiert hat.

Ein weiteres „Kunstwerk“ musikalischer Art wird der Beitrag des Wettbewerbs-Orchesters „Fier Vür Innsbruck“ sein. Dieses Orchester, ebenfalls von Gregor Heinrich dirigiert, stellt sich beim alle drei Jahre stattfindenden World Music Festival in Innsbruck am 31. Mai 2019 mit der Uraufführung von „HarmonyCars“ einer internationalen Jury. Besetzt ist die Formation mit Spielerinnen und Spielern aus Bad Krozingen, Herbolzheim, Kirchzarten und Münstertal.

Zur Stärkung während der Pause empfiehlt sich ein Besuch im Museums-Café. Eintrittskarten sind im Vorverkauf bei der Tourist-Info in Kirchzarten oder an der Abendkasse zu erhalten.

Der berühmte Messerschleifer aus Funk und Fernsehen, Karl Dold
aus Bad Krozingen steht am Fr., 22.3.2019 von 9-16 Uhr auf dem Burger Platz in Burg-Birkenhof und schleift Messer aller Art, einfach alles mitbringen. Mobil 0171-4489512. K. Dold

Israel - Kaleidoskop in Kultur und Natur

Vortrag von Johannes Reiner

Kirchzarten *(u.)* Die VHS Dreisamtal bietet am Mittwoch, dem 3. April, 19.00 Uhr, im Bürgersaal der Talvogtei-Scheune in Kirchzarten einen Vortrag „Israel - Kaleidoskop in Kultur und Natur“ mit Johannes Reiner an.

Nach jüdischer Zeitrechnung hat Israel vor wenigen Tagen den Jahreswechsel nach 5779 vollzogen. Diese Zeitspanne bis heute war angefüllt mit vielen Erfolgen aber auch Leidenswegen, der nicht selten als symptomatisch für das jüdische Volk gilt. Das gegenwärtige Land ist etwa so groß wie Hessen und ist für die drei monotheistischen Religionen, Judentum, Christentum und Muslima von zentraler Bedeutung. Die Kunst besteht darin, die unvermeidbaren gegenseitigen Einflüsse von Religion und Politik möglichst konfliktfrei zu gestalten. Gleichzeitig ist Israel eine hochkarätige Industrienation für Start up Firmen, Wissenschaft/Forschung und IT.

Die Teilnehmer erleben eine Rundreise ab dem 20. Jhdt. durch dieses faszinierende Land, dessen Gegensätzlichkeiten kaum größer sein könnten und sich in der Darstellung in bunter Folge bildhaft wie inhaltlich ablösen.

Anmeldung erforderlich unter Tel.: 07661 / 5821. Anmeldeschluss ist der 22. März. Eintritt: 7.- €.

Vortrag von Uwe Matzeit

Vorsorge für die Generation 30+, Testament - Vorsorgevollmacht - Patientenverfügung und mehr...

Kirchzarten *(u.)* Die VHS Dreisamtal bietet am Dienstag, dem 2. April, 19.30 Uhr, im Bürgersaal der Talvogtei-Scheune in Kirchzarten einen Vortrag „Vorsorge für die Generation 30+, Testament - Vorsorgevollmacht - Patientenverfügung und mehr . . .“ an.

Sind Sie jung und verheiratet? Haben Sie Kinder? Eine Eigentumswohnung, womöglich mit Darlehensbelastung? An ernste Krankheiten, Unfälle oder gar Tod will in jungen Jahren niemand denken. Dennoch gehört die Vorsorge für diese Situationen spätestens dann, wenn Kinder oder eine Immobilie vorhanden sind, nicht nur zur Verantwortung für die Familie. Sie ist auch stets im eigenen Interesse. Mit einem „1-Satz-Testament“ kann man vielen Komplikationen vorbeugen und den Partner bestens absichern; schon eine formularmäßige Vorsorgevollmacht kann ein bürokratisches Betreuungsverfahren vermeiden.

Der Vortrag von Uwe Matzeit zeigt, welche naheliegenden und oftmals sehr einfachen Möglichkeiten es gibt, vorzusorgen. Die gesetzlich vorgesehenen „Hilfsmittel“ (gesetzliche Erbfolge, gerichtliche Betreuung, Pflegschaften) werden den modernen Lebensverhältnissen junger Familien oftmals nicht gerecht.

Der Referent ist Fachanwalt für Erbrecht. Er will in seinem Vortrag anschaulich und unter Berücksichtigung der Fragen der Zuhörerinnen und Zuhörer aufzeigen, welche Handlungsmöglichkeiten es für junge Menschen gibt, um sich, den (Ehe-) Partner und die Kinder „im schlimmsten Fall“ angemessen abzusichern.

Anmeldung erforderlich unter Tel.: 07661-5821. Anmeldeschluss: 28. März. Eintritt: 7.- €.

Großer Kinder-Kleider- und Spielzeugmarkt

Stegen *(u.)* Am Samstag, 23. März findet in der Aula des Bildungs- und Beratungszentrums für Hörgeschädigte in Stegen der erfolgreiche Kinderkleider- und Spielzeugmarkt statt. Von 12.00 bis 16.00 Uhr wird alles rund ums Baby angeboten sowie Kinderkleider und Spielsachen.

Die Besucher erwartet ein abwechslungsreiches Angebot an verschiedenen Getränken für Groß und Klein, sowie verschiedene Kuchen, Salate und warme Wienerle.

Der Erlös kommt dem Schulkindergarten zugute und wird für die Küchenrenovierung der Kindergartengruppen verwendet.

Gottesdienst der kfd

Kirchzarten *(u.)* Die Frauengemeinschaft Kirchzarten (kfd) lädt alle Frauen am Samstag, 23. März um 14.30 Uhr, zu einem Gottesdienst im Kath. Gemeindehaus, Mariensaal ein. Im Anschluss daran ist die Mitgliederversammlung, die mit einem gemütlichen Beisammensein ausklingen wird.

Flohmarkt im Wohnstift

Freiburg/Oberau *(es.)* Das Wohnstift Freiburg veranstaltet am Samstag, dem 23. März, ab 11.00 Uhr einen Frühlingsflohmarkt und verkauft allerlei Flohmarktschnäppchen wie Bücher, Hausrat, Nippes, Teppiche und Kleinmöbel. Auch Mitarbeiter/innen das Wohnstift räume Ihre Bestände und Keller und bieten an separaten Ständen, Trödel, Nippes und Allerlei, für das neue Besitzer gesucht werden an. Gleichzeitig finden regelmäßig Hausführungen statt, an denen Interessenten die Möglichkeit haben, das Leben im Wohnstift Freiburg kennenzulernen. Der Eintritt ist frei.

Konzert der Elztal-Sinfonietta

Hinterzarten *(es.)* In der evangelischen Kirche in Hinterzarten findet am Samstag, dem 6. April, um 20.00 Uhr ein Konzert der Elztal-Sinfonietta unter der Leitung von Lukas Grimm statt. Svea Schildknecht (Sopran) und Stephanie Zink (Alt) bringen „Stabat mater“ von G.B. Pergolesi und „Al Santo Sepolcro“ von A. Vivaldi zu Gehör. Der Eintritt beträgt 12.- Euro, ermäßigt 7.- Euro.

LAUF' DICH FIT! WIR HABEN DIE PERFEKTE AUSRÜSTUNG!

BROOKS
Damen/Herren Runningschuh »Adrenaline GTS19«
Der legendäre Schuh I durch seine Stabilität und Dämpfung einer der besten seiner Art
139,99

BROOKS
Damen/Herren Runningschuh »Glycerin 16«
Kuschelige Passform und weiche Übergänge geben bei jedem Schritt das Gefühl von purem Luxus
169,99

Damen/Herren Runningschuh »Cloudflow«
Leichter Performance Runningschuh I schwer und hart war früher mal
149,99

Damen/Herren Runningschuh »Cloudventure«
Der neue leichte Trailrunning Laufschuh von ON mit hervorragender Dämpfung, Halt und Führung und optimalem Schutz
159,99

Alle Preise in Euro.

GROSSER TEST FÜR AUSDAUERSPORTLER
Freitag, 22.03.2019, 16.00 - 20.00 Uhr vor dem Geschäft

Testen Sie vor Ort:
- die neue Profi-Multisport-Uhr ***Polar Vantage***,
- die neueste Laufschuhkollektion von ***Brooks und ON***,
- die neuesten Kompressionsteile von ***CEP***
- und lassen Sie sich von einem Spezialisten unseres Premiumpartners ***Xenofit Drink It... Feel It*** beraten.

Unter allen Teilnehmern verlosen wir ein Paar ***Brooks*** Laufschuhe, sechs ***ON*** Laufshirts und zwei Paar ***CEP*** Laufkompressionsstrümpfe.

POLAR
Allround-Multisportuhr »Vantage M«
Fordern Sie sich mit der neuen Allround-Multisportuhr heraus
279,99

POLAR
Profi-Multisport- und Triathlon-Uhr »Vantage V«
Die neue GPS-Multisportuhr für Profisportler - und für alle, die wie Profis trainieren
499,99

INTERSPORT® ECKMANN
Sport Eckmann GmbH • Stegener Straße 14 • 79199 Kirchzarten

VORTEILS COUPON
Bei Einkauf von Ausdauersport-Artikeln und Textilien erhalten Sie bei Einkauf ab 100,00 € einen Nachlass von 15,00 €.
Nur gültig am 22. + 23.03.2019. Angebot gilt nicht für reduzierte Artikel.

Musikalische Lesung

Bleiben ist keines - nirgendwo - Die Lebensgeschichte des Mohammed Jabur

Kirchzarten/Burg *(es.)* Im Buchladen in der Rainhofscheune, Höllentalstr. 96 findet am Donnerstag, dem 28. März, um 19.30 Uhr eine Musikalische Lesung statt. In eindrücklichen Texten erzählt der als palästinensischer Flüchtling in Syrien geborene Mohammed Jabur seine berührende Lebensgeschichte. Für Mohammed Jabur war und ist das Schreiben das Bleibende in einem Leben, in dem er nirgends bleiben durfte – weder in Syrien, wo er als Sohn palästinensischer Eltern geboren wurde, noch im Irak; weder in den Vereinigten Arabischen Emiraten, noch in Libyen. Schließlich gelangte er nach Deutschland, wo er nach zähem Ringen die deutsche Staatsbürgerschaft erhielt. Heute lebt er in Merzhausen und arbeitet ehrenamtlich unter anderem als Dolmetscher in der Flüchtlingshilfe. Dass der Orient, seine Farben und Gerüche und Landschaften, die Sehnsucht nach seiner großen Familie und vor allem die Bindung an seine Eltern in Mohammed Jabur stets lebendig blieben – das erzählt die innere Reise, die Mohammed Jabur während eines Nahtoderlebnisses gemacht hat. Gelesen wird von ihm selbst und dem Schauspieler Heinzl Spagl, begleitet von arabischer Musik von Basem Salem (Gesang), Khalid Alhalabi (Keyboard) und Wolfgang Fernow (Kontrabass). Der Eintritt beträgt 16.- Euro. Kartenreservierung per E-Mail an info@buchladen-rainhof.de oder telefonisch: 07661/988 09 21.

Foto: Veranstalter

Selbstverteidigungskurs für Frauen ab 14 Jahren

St. Märgen *(u.)* Die VHS St. Märgen bietet einen Selbstverteidigungskurs für Frauen ab 14 Jahren an. Der Schwerpunkt des Kurses liegt im Einüben effektiver und schnell zu erlernender Selbstverteidigungstechniken und Bewegungsabläufe. Aber auch simple (häufig unbekannte) psychologische „Selbstverteidigungstricks“, die so manche unangenehme Situation schon bevor „es ernst wird“ entschärfen können, kommen zur Sprache und werden den Teilnehmerinnen vermittelt.

Ebenso erhalten alle Teilnehmerinnen im Rahmen dieses zweitägigen Workshops zusätzliches Informationsmaterial zum umfangreichen und weit gefassten Thema „Selbstverteidigung“. Teilnehmerinnen, die diesen Kurs bereits in den vergangenen Semestern besucht haben und „alles auffrischen“ möchten, bezahlen bei diesem Kurs nur die halbe Kursgebühr!

Bitte lockere Sportbekleidung mitbringen und keinen Schmuck tragen! Die Leitung hat Martin Schaffer. Der Kurs findet am Wochenende, Samstag 6. und Sonntag 7. April, jeweils 10.00 bis 16.15 Uhr in der Turnhalle der St. Märgen Schule statt. Anmeldungen nimmt die Volkshochschule in St. Märgen, Tel.: 07669/486 oder per E-Mail unter info@vhs-st-maergen.de entgegen!

Biathlon-Saisonfinale in Ruhpolding: Am Wochenende beendeten die Nachwuchsbiathleten ihre Saison in der Chiemgau-Arena Ruhpolding. Bei frühlingshaften Temperaturen bis zu 18 Grad waren die Strecken bei feuchtem Altschnee noch gut aufbereitet. Am Samstag verpasste Nicola Lange vom SV Kirchzarten in der AK 17/18 mit einem Schießfehler den Sieg um 1,9 Sekunden. Am Sonntag belegte sie im Supereinzel mit sechs Schießfehlern bei 20 Schuss und guter Laufleistung den siebten Platz. Das ergab in der Gesamtwertung im Doppeljahrgang des Deutschlandpokals den vierten Rang. In ihrem Jahrgang ist sie beste in Deutschland: „Nun kommt das Gewehr erst mal in den Waffenschrank. Ich bin echt müde.“ *glü/Foto: Privat*

Football her.story

Wanderausstellung fan.tastic females im Schwarzwaldstadion

Freiburg *(hr.)* Vom 25. März bis zum 3. April ist die Wanderausstellung „fan.tastic.females – Footbal her.story“ im SC Stadion zu Gast. Besucher können in der vita Lounge in über 80 Minivideos die Geschichten weiblicher Fußballfans aus 21 Ländern kennenlernen. Zudem wird ein buntes Rahmenprogramm geboten.

Die Wanderausstellung ist nicht nur für Fußballfans ein Muss, sondern bietet vielfältige Einblicke über Frauen in Fußballfanszenen. Die weiblichen Fans erzählen, warum sie den Fußball so lieben, welchen Herausforderungen sie in Fanszenen und im Fußball begegnen und was es für sie bedeutet, ihre Leidenschaft Fan als Frau auszuleben. Der Ausstellung gelingt es auf eine besonders interessante, vielfältige und positive Art Frauen im Fußball sichtbar zu machen.

Das Spektrum reicht von Fußballfans wie Du & Ich, über das Engagement von Frauenfangruppen, Netzwerken und weiblichen Ultras bis hin zu Frauen in Führungsrollen und Ikonen weiblicher Fankultur.

Für die Ausstellung haben sich über zwei Jahre aktive Fans auf

Spurensuche durch Europa begeben und sind dabei mit unzähligen weiblichen Fans ins Gespräch gekommen: Wie ist es, sich in einer Frauenfangruppe in der Türkei zu engagieren? Was bedeutet es, in Deutschland weiblicher Ultra zu sein? Und was bewegt die 79-jährige Maria dazu, seit über 65 Jahren ihren Verein bedingungslos zu unterstützen? Diese und viele weitere Fragen werden in der Ausstellung beantwortet.

In Freiburg steht die Ausstellung unter der Schirmherrschaft des Oberbürgermeisters Martin Horn und des SC Freiburg. Organisiert und durchgeführt wird die Ausstellung in ehrenamtlicher Arbeit von verschiedenen Fans aus der Freiburger Fanszene, Veranstalter ist die Supporters Crew Freiburg.

Nach der offiziellen Eröffnung am Montag, 25. März, 17 Uhr kann die Ausstellung außerhalb des Wochenendes zwischen 15 und 20 Uhr gegen Spende besucht werden. Mitzubringen sind ein Smarthphone oder Tablet sowie Kopfhörer. Beides kann für spontan Entschlossene aber auch vor Ort ausgeliehen werden.

Rahmenprogramm

Montag, 25. 3., 17 Uhr (vitra.lounge) Offizielle Eröffnung mit Grußworten des SC Freiburg (Oliver Leki), der Stadt Freiburg (Stefan Breiter) und einer Ausstellungsmacherin (Daniela Wurbs).

Donnerstag, 28. 3., 19 Uhr Abendveranstaltung im Fanhaus: „Das hat mit Fußball nichts zu tun?! Sexismus hält sich in den Stadien, wird aber auch aktiv bekämpft. Wie ist der aktuelle Stand, wie entwickeln sich die Fankurven und was bleibt zu tun?“ Mit Gästen aus der Freiburger Fanszene, der Fanprojektarbeit, der SC-Fanbetreuung, einer Ausstellungsmacherin und F_in – Netzwerk Frauen im Fußball (Ines Schnell).

Sonntag, 31. 3. (vitra.lounge/Fanhaus): Aktionstag mit Workshop und Selbstbehauptungskurs (mit Anmeldung) sowie einem Wohnzimmergespräch mit Frauen beim Sport-Club.

Dienstag, 2. 4., 19 Uhr Abendveranstaltung im Fanhaus: Talkrunde zum Männer- und Frauenfußball beim Sport-Club Freiburg mit Management (Jochen Saier/Birgit Bauer) und ehemals Aktiven (Julian Schuster/Juliane Maier).

Zen-Gymnastik

Kirchzarten *(es.)* Einen Zen-Gymnastik Kurs wird ab Dienstag, dem 26. März, im Quartiertreff 20 in Kirchzarten angeboten. Zen Gymnastik ist ein ganzheitliches Training für Körper, Geist und Seele. Deutliche Verbesserung in den Bereichen Kraft, Beweglichkeit, Balance und Koordination und ein entspanntes Körpergefühl. Die Übungen stimulieren die Energieleiterbahnen im Körper und sorgen dafür, dass sie sich aktiv und energiegeladen fühlen. Der Kurs findet statt 6-mal dienstags von 19.00 bis 20.30 Uhr, vom Dienstag, 26. März, bis zum Dienstag, 7. Mai, und wird geleitet von Lieselotte Pirrone, Ganzheitliche Gedächtnistrainerin, Ordentliches Mitglied im Gedächtnis Trainerverband Yoga und Entspannungstrainerin. Die Kursgebühren betragen für Vereinsmitglieder 42.- Euro, Nichtmitglieder zahlen 48.- Euro. Bitte die Gebühr zum Kursbeginn mitbringen! Die Zahlung dient als Platzreservierung. Die Anmeldung bitte unter quartierstreff-20@kabelbw.de oder 07661/6280252 oder direkt im Quartiersbüro zu den üblichen Öffnungszeiten.

Erstmals können E-Bike-Fahrer starten

ULTRA Bike 2019 mit neuen Strecken für Gravel- und E-Mountainbiker am Samstag

Kirchzarten *(glü.)* Zur 21. Auflage des Black Forest ULTRA Bike Marathon vom 21. bis 23. Juni 2019 wurde wieder kräftig am Festivalprogramm gefeilt. Ergebnis sind ein neues Streckenangebot im modernen Rennformat für Gravelbiker sowie erstmals auch ein Angebot für E-Mountainbiker. Die neuen Strecken, auf der sowohl die Gravelbiker als auch die E-Mountainbiker am Samstag, dem 22. Juni 2019 in die Pedale treten können, führt von Kirchzarten über St. Peter, St. Märgen, Breitnau, Hinterzarten über den Rinken zurück nach Kirchzarten. „Mit diesen neuen Strecken erschließen wir vom Dreisamtal aus ein komplett neues und landschaftlich sehr ansprechendes Terrain im Hochschwarzwald“, freut sich Benjamin Rudiger vom Organisationskomitee des Black Forest ULTRA Bike Marathon.

Gravelbiker durften sich zum 20. Jubiläum des ULTRA Bikes, das im vergangenen Jahr ausgiebig und mit einigen sportlichen Highlights gefeiert wurde, erstmals über ein eigenes Streckenangebot freuen. „Wir haben dazu letztes Jahr einfach die Gravelbike-tauglichen Teilabschnitte von anderen Strecken zusammengelegt und so kurzfristig mit überschaubarem Aufwand eine neue Strecke anbieten können. Das war für uns ein Test, wie wir das Thema Gravel bei uns in die Veranstaltung integrieren können“, erklärt Rudiger weiter. Nach der Veranstaltung habe man mit zahlreichen Sportlern gesprochen und deren Feedback in die Gestaltung des Gravel Tracks auf einer eigenständigen Streckenführung eingebaut. Auf 84,6 km haben die Gravelbiker nun 1.803 hm zu bezwingen. Damit wird das Verhältnis von Höhenmetern zu Kilometern hin zu einer Strecke verändert, die einerseits Anstiege und Abfahrten bietet, andererseits aber auch gut „rollt“. Darüber hinaus ändert sich auch der Rennmodus: Die Zeitmessung erfolgt nicht über die gesamte Strecke, sondern auf drei ausgewählten Streckenabschnitten, was es Sportlern ermöglicht, gemeinsam die Strecke zu bewältigen und sich trotzdem gegeneinander zu messen.

Auch E-Mountainbiker finden 2019 erstmals ein Angebot beim Black Forest ULTRA Bike Marathon. Der E-Bike-Track greift die Evolution des Mountainbike-Markts auf, denn immer mehr Sportler sind auf zwei Rädern mit E-Antrieb unterwegs. Die E-Mountainbiker starten ebenfalls am Samstag, dem 22. Juni 2019. „Es wird keine Zeitmessung oder Wertung geben und die E-Mountainbiker bekommen die Möglichkeit abzukürzen, wenn der Akku leer wird“, erklärt Rudiger. Der E-Bike Track verläuft auf 82,0 km und 1.549 hm. Mit der Abkürzung hat die Strecke noch 60,8 km und 1.200 hm. Damit steht fest, dass der E-Bike Track auch mit elektrischer Unterstützung eine Herausforderung ist. Interessierte können sich ab sofort online unter https://secure.datasport.com/?forest19 anmelden. Weitere Infos finden sich unter https://www.ultra-bike.de.

Meditatives Tanzen

Stegen *(u.)* Seit mehr als 20 Jahren finden sich Menschen zusammen, um im Ökumenischen Zentrum einmal im Monat Kreistänze zu tanzen. Choreographien verschiedener Choreographen zu Melodien unterschiedlicher Länder lassen die Teilnehmer für 1 ½ Stunden Abstand gewinnen vom Alltag und führen hin zu anderen Inhalten und einer anderen Selbstwahrnehmung.

„Wir folgen mit unseren Tänzen gern den verschiedenen Jahreszeiten und dem Ablauf des Kirchenjahres. Dabei kommen auch Tänze aus Griechenland, Argentinien, Israel und manchen anderen Ländern zur Geltung. Der Frühling verspricht Aufbruchstimmung. Diese schlägt sich auch in unseren Tänzen nieder“, so die Leiter Christa und Hans-Jürgen Fretwurst.

Das meditative Tanzen findet jeweils freitags von 20 – 21.30 Uhr statt. Die Kreistänze sind keine Paartänze. Alle, die gern einmal hereinschauen und mitmachen möchten, sind herzlich eingeladen. Vorkenntnisse sind nicht erforderlich. Erster Termin ist am 12. April, der nächste ist dann am 10. Mai.

Nähere Auskünfte bei Christa und Hans-Jürgen Fretwurst, St. Peter, Tel.: 07660 / 523 oder per Email hans-j.fretwurst@web.de

Am kommenden Sonntag: Schneeschuh-Finale am Feldberg

Feldberg *(u.)* In den Tälern ist der Frühling schon eingekehrt und die warmen Tage dieser Woche lassen die Frühlingsblumen und das erste Grün an Sträuchern und Bäumen sprießen. Wer aber Lust hat, noch einmal den Schnee zu genießen und dem Winter auf Schneeschuhen „Lebwohl“ zu sagen, kann dies am kommenden Sonntag, 24. März, tun. Das Haus der Natur bietet zum letzten Mal in dieser Saison eine geführte Schneeschuhwanderung am höchsten Schwarzwaldberg an – und Schnee hat es oben noch reichlich!

Moderne, stabile Schneeschuhe und einstellbare Teleskopstöcke gibt es zum Ausleihen, und dann führt die Tour vom Haus der Natur über den sonnigen Südhang des Seebucks hinauf zum alten Fernsehturm und weiter zu einer der gemütlichen Hütten am Feldberg. Hier kann man sich bei Speis und Trank für den Rückweg zum Ausgangspunkt stärken.

Die Tour ist für alle Interessierten ab ca. 10 Jahre geeignet (Wegstrecke gut 8 km), beginnt um 12.00 Uhr und dauert mit Hütteneinkehr ca. 4½ bis 5 Stunden. Eine telefonische Anmeldung unter 07676 / 933630 ist unbedingt erforderlich. Bitte im Parkhaus Feldberg planen und ausreichend Zeit für die Anreise einplanen. Treffpunkt ist an der Infotheke im Haus der Natur.

Auf dem Feldberg liegt derzeit noch eine Menge Schnee. *Fotos: Haus der Natur*

Neu in FR-Ebnet:

Restaurant Pizzeria Dreisamtalblick

beim neuen Sportgelände am östlichen Ortsrand • Seit einer Woche geöffnet • Italienische und badische Küche

FÖHRENBACHER
Metzgerei-Föhrenbacher-OHG • Hauptstraße 18 • 79199 Kirchzarten
Tel. 0 76 61 / 541 6 • E-Mail: info@foehrenbacher.de

Baldenwegerhof
Wir gratulieren Tihana Delic und Fabrizio Stampone zur Neueröffnung des
Restaurant / Pizzeria Dreisamtalblick
und wünschen allzeit viel Erfolg.
Familie Hug und Mitarbeiter / innen
79292 Stegen-Wittental, Wittentalstr. 1, Tel. 07661/90 35 71, www.baldenwegerhof.de

Alle Gerichte auch zum Mitnehmen
Ristorante Pizzeria
LA CORONA
Alle SC-Spiele auf Großbild-Leinwand
Wir gratulieren dem Team vom
Restaurant Pizzeria Dreisamtalblick
ganz herzlich zur
Neueröffnung
und wünschen alles Gute und viel Erfolg.
Fam. Stampone und Mitarbeiter/innen
Parkplätze am Haus • Nebenzimmer für bis zu 100 Pers. für Familien-, Betriebs- und Kommunion-/Konfirmationsfeiern, Besprechungen und Versammlungen
Littenweiler Str. 20 • Littenweiler • Tel. 0761 / 6 39 33
Öffnungszeiten: Di.-Sa. 11.30 - 14.30 Uhr und 17.30 - 24 Uhr
Montag Ruhetag (außer feiertags) • Sonn- u. feiertags durchgehend

IHR GETRÄNKEFACHHANDEL
südstar
WELT DER GETRÄNKE
www.suedstar.de
südstar-Getränke

Tihana Delic und Fabrizio Stampone führen das Restaurant/Pizzeria Dreisamtalblick zusammen mit einem ambitionierten Team.

FR-Ebnet *(hs.)* Vergangene Woche bekam Ebnet eine gastronomische Aufwertung – das Restaurant/Pizzeria Dreisamtalblick hat eröffnet. Das Lokal entstand im Zuge des Neubaus der neuen Sportanlage am östlichen Ortsrand zum Dreisamtal hin.

Ebnet ist mit Gaststätten nicht mehr so reich gesegnet, weshalb diese Neugründung allseits begrüßt wird. Die Geschwister Tihana Delic und Fabrizio Stampone wagten den Schritt in die Selbstständigkeit, nachdem sie im elterlichen Betrieb, dem „La Corona" in Littenweiler, hautnah miterleben konnten, wie man ein italienisches Restaurant erfolgreich führt.

Diese gastronomische Vergangenheit sieht man nur zum Teil im Konzept von „Dreisamtalblick". Hier wurde versucht, etwas Neues zu etablieren, was sowohl die Freunde südländischer Küche als auch die der badischen zufriedenstellen soll. Dass das gelingt, sieht man am Erfolg der ersten Tage. Die 60 Sitzplätze und auch die an der Theke sind nicht selten restlos besetzt, was eine vorherige Reservierung sehr empfehlenswert macht. In Kürze können weitere 30 Plätze auf der schönen Außenterrasse genutzt werden.

Das Speisenangebot umfasst die gängigen Pastagerichte ebenso wie die beliebten Steinofen-Pizzen, von denen man alleine 15 auf der Karte findet. Daneben gibt es die gängigen Fleischgerichte.

Ein Novum bei den „Italienern" in Freiburg ist aber auch das Angebot an Badischem wie Wurstsalat, Bratwürste und Bratkartoffeln samt dem „Badischen Dreierlei". Damit kommt man den Wünschen aller entgegen. Eine Tafel mit Tagesangeboten rundet das Angebot ab.

Nach den Anfangstagen kann ein erstes Resumée gezogen werden: feine italienische Küche gekonnt zubereitet und zu günstigen Preisen. Das selbe gilt für die badischen Gerichte. Eine kleine gut sortierte Auswahl an italienischen und deutschen Weinen findet sich ebenfalls auf der schön gemachten Karte.

Talentiert und motiviert sind Betreiber und Mitarbeiter im neuen Lokal bei den ebenfals neuen Ebneter Sportanlagen. *Fotos: Hanspeter Schweizer*

Man sitzt schön im Dreisamtalblick. Die Wand nach Osten Richtung Stegen, Kirchzarten und Giersberg ist voll verglast und bietet einen traumhaften Blick über das Spielfeld hinweg. Die Eichenholztische und die liebevolle Dekoration laden zum Verweilen ein, bei Einbruch der Dunkelheit wird es dank der teils indirekten Beleuchtung besonders gemütlich.

Wenn der Sportclub Freiburg spielt – und nur dann – kommt der gewaltige 80"-Bildschirm zum Einsatz.

Das Restaurant/Pizzeria Dreisamtalblick hat Dienstag bis Freitag 11.30-14.30 und 17.30-23 Uhr geöffnet, Sa./So. 11.30-23 Uhr durchgehend. Montag ist Ruhetag.
DREISAMTALBLICK
RESTAURANT | PIZZERIA
Bei der Annakapelle 1, FR-Ebnet • Tel. 0761/69651139

70 Sitzplätze drinnen und bald auch 30 draußen - das Restaurant „Dreisamtalblick" freut sich auf Freunde italienischer und badischer Küche.

Dreisamtäler
Kirchzarten • Tel. 07661 / 3553 • info@dreisamtaeler.de

Wir haben eröffnet
und freuen uns auf Ihren Besuch.
Italienische und badische Spezialitäten
am neuen Ebneter Sportgelände
11.30 - 14.30 und 17.30 - 23 Uhr
Sa./So. 11.30 - 23 Uhr durchgehend geöffnet
Montag Ruhetag
sky **Alle SC-Spiele live auf einem 80"-Bildschirm - einem der größten Freiburgs**
Tihana Delic und Fabrizio Stampone
DREISAMTALBLICK
RESTAURANT | PIZZERIA
Am neuen Sportgelände
Bei der Annakapelle 1 • 79117 FR-Ebnet
Tel. 0761 / 69651139

Grußwort des Ortsvorstehers

Anlässlich der Neueröffnung des neuen Restaurants/Pizzeria **„Bei der Annakapelle 1"** am neuen Sportplatz in Ebnet am 15. März besuchte die Ortsverwaltung Ebnet mit Vertretern des SV Ebnet die Gaststätte Dreisamtalblick.

Die neue Gaststätte im Vereinsheim der neuen Sportanlage bietet Platz für ca. 70 Personen die dort in angenehmer Atmosphäre und einem bezaubernden Blick ins Dreisamtal einkehren können.

Als Ortsvorsteher finde ich, dass die neue Gaststätte eine Bereicherung für den Stadtteil Ebnet aber auch für den Sportverein darstellt und wünscht den Pächtern Frau Tihana Delic und Herrn Fabrizio Stampone gutes Gelingen, alles Gute und den gewünschten Erfolg.

Günter Hasenfratz Vorsitzender des SV Ebnet äußerte sich ebenfalls froh und zufrieden, dass mit Frau Delic und Herrn Stampone kompetente Pächter gefunden wurden und wünschte den beiden für die Zukunft viel Erfolg.

Bernhard Sänger
Ortsvorsteher von FR-Ebnet

SV Ebnet hat ein ne

Ausführung der gesamten Schlosserarbeiten
Schlosserei SCHNEIDER Oberried
BAUSCHLOSSEREI
STAHL- UND METALLBAU
EDELSTAHLVERARBEITUNG
KUNSTSCHMIEDE
SCHMIEDEGASSE 2
79254 OBERRIED
TELEFON: 07661 53 17
TELEFAX: 07661 53 80
INFO@BAUSCHLOSSEREI.COM
WWW.BAUSCHLOSSEREI.COM
Zertifiziert nach DIN EN1090 seit 2014

FREIBURGER SCHLÜSSELDIENST & SICHERHEITSTECHNIK GmbH
Mit Sicherheit sind wir für Sie da!
NOTDIENST Tag • Nacht: 0761/285128-0
J. Steiert
ALLES RUND UMS SCHLOSS!
• Türöffnungen • Schlüssel aller Art • Alarmanlagen • Schließanlagen
• Gewerbe-/Hausabsicherungen • Elektronische Schließsysteme
• Video-Überwachung • Tresore und Kassetten • Stempel • Briefkastenanlagen
79088 Freiburg • Friedrichring 16-18 • Fax 0761/33155

LORENZ FENSTERBAU
Jörg Lorenz • info@lorenz-fenster.de
Im Grün 3 • 79254 Oberried-St. Wilhelm
Tel. 07602/271 • Fax 07602/623

In Ebnet: Fast 5 Mio. Euro verbaut

Neue Heimat für den größten Ebneter Verein

FR-Ebnet *(hs.)* Viele Jahrzehnte hatte der SV Ebnet sein Sportgelände bei der Dreisamhalle. Erweiterungsmöglichkeiten gab es allerdings keine mehr. So entstand die Idee, dem Verein eine neue Heimat zu geben – am östlichen Ortsrand zum Dreisamtal hin.

Der größte Verein des Freiburger Stadtteiles hat sich aus kleinen Anfängen und als reiner Fußballverein im Laufe der Jahre zum Mehrspartenverein entwickelt. Diese Entwicklung war von Höhen und Tiefen begleitet. Höhepunkte waren sicher der Aufstieg der 1. Fußballmannschaft 1950, die drei Meisterschaften aller Fußballmannschaften 1965 und die drei Deutschen Meisterschaften im Bobfahren (!), die den SV Ebnet im In- und Ausland bekannt machten. Bis 1966, denn da wurde die Bobabteilung wieder aufgelöst.

Dafür gibt es heute neben der erfolgreichen Fußballabteilung – 19 Mannschaften, darunter drei Aktive, eine Altherrenmannschaft und 15 (!) Jugendmannschaften – auch Gymnastik, spielerischer Ballsport und Volleyball. Zur Freude der Kulturinteressierten im Ort unterhält der 1933 gegründete SV Ebnet auch eine Theatergruppe.

Als 1974 die Dreisamhalle gebaut wurde, bekam der Verein endlich ein Clubheim mit Umkleidetrakten und großzügigen sanitären Anlagen. Das war für die damalige Zeit eine tolle Sache, genügte aber in jüngerer Zeit längst nicht mehr den Wünschen und Anforderungen, die der Verein hat.

So konnte im Oktober 2017 mit dem Neubau der neuen Sportanlage am östlichen Ortsrand begonnen werden. Fast 5 Mio. Euro hat sie gekostet. 190.000 Euro musste der Verein selbst aufbringen, die größte Investition seit Gründung. Möglich wurde das durch die tatkräftige Unterstützung von Freunden, Gönnern und Sponsoren. Und natürlich der Mitglieder, die von Anfang an diesem Projekt sehr positiv gegenüberstanden. 650 Mitglieder hat der SV Ebnet. Etwa die Hälfte ist unter 18, wodurch der SV Ebnet auch beim Thema Jugendarbeit ganz vorne mitspielt im Ort.

Mit dem neuen Sportgelände wird der Sportverein Ebnet langfristig und nachhaltig seine sportliche und gesellschaftliche Rolle im Geschehen der Ortschaft sicherstellen.

Die Außenanlage

Zwei Spielfelder hat die neue Anlage: ein Kunstrasenplatz in Normgröße 60 x 90 Meter, und eines mit Naturrasen, 66 x 97,5m groß. 57 PKW-Parkplätze und 54 Fahrradabstellplätze reihen sich um das Gebäude. 25 Säuleneichen wurden gepflanzt und nach Osten hin ein fünf Meter breiter Streifen mit heimischen Sträuchern. Beachtenswert ist auch die Tatsache, dass sämtliches Oberflächenwasser, auch das vom Dach, vor Ort versickert.

Das Gebäude

Das neue Sportheim hat eine Gesamt-Nutzfläche von 480 qm, 180 davon dienen dem Gaststättenbetrieb mit 60 Plätzen im Inneren und 30 auf der Terrasse, Küche, WCs und Sozialräumen. Zum Teil ist es hier zweigeschossig.

Dem Sportbetrieb stehen vier Umkleidekabinen, zwei Duschräume, zwei Schiedsrichterräume, ein Ballraum und das Geschäftszimmer zur Verfügung. Und natürlich die Haustechnik. Baubiologisch entspricht der Neubau dem aktuellen Stand, und auch der Gaststättenbereich ist mit der Vollverglasung nach Osten hin, der teils indirekten Beleuchtung und der leistungsfähigen Be- und Entlüftung äußerst gelungen.

In nicht einmal zwei Jahren hat der Sportverein Ebnet nun eine neue Heimat gefunden, mit der sportliche Erfolge weiterhin möglich sind und die dem Verein, der in wenigen Jahren sein 100-jähriges Bestehen feiern wird, auch in Zukunft gute Dienste erweisen wird.

luxwerk® manufaktur für lichttechnik
Wir stellen in Deutschland Serienleuchten, Sonderleuchten und Lichtinstallationen in hoher Qualität her.
Gewerbestr.11, 79364 Malterdingen, www.luxwerk-lichttechnik.com

Fell-Center H. Blattmann
www.fell-center.de
Schwarzwaldstraße 235
79117 FR-Ebnet • 0761-67374
Fellprodukte mit höchstem Qualitätsstandard
- Hand- und Hausschuhe
- Pantoffeln
- Lammfelle versch. Farben
- Fellwesten
- Medizinfelle/Babyfelle
und weitere hochwertige Fellartikel für Jung & Alt.

DIENSTLEISTUNGEN rund um die GEWERBEKÜCHE
Erlemann GmbH & Co. KG
Am Galgenacker 1a
79232 March-Buchheim
Telefon 07665.9473-0
Telefax 07665.9473-10
info@erlemann.com
Beratung·Planung·Verkauf·Kundendienst www.erlemann.com

PLANUNG DER SPORT- UND FREIANLAGEN
Dipl. Ing. Thomas Schlageter
Landschaftsarchitekt
79110 Freiburg, Windausstraße 4

THEOBALD + PARTNER
BERATENDE BAUINGENIEURE
Alte Säge 1 ▪ 79199 Kirchzarten ▪ 07661-3967-0 ▪ www.t-p-ing.de

ad AUTO DIENST
FAIR UND GÜNSTIG
DIE MARKEN-WERKSTATT
ad AUTO DIENST WALTER HÄTTI
Schwarzwaldstr. 330 · 79117 Freiburg-Ebnet
Telefon (0761) 64411
e-mail: info@automobile-haetti.de
www.automobile-haetti.de
www.facebook.de/automobile.haetti

SCHILLINGER
Elektro Schillinger GmbH
Wiesentalstraße 46
79115 Freiburg
Tel. (0761) 40 10 90
www.elektro-schillinger.de
Wir sind die Experten für ...
SERVICE LICHT SOLAR
ELEKTRO GEBÄUDE-SYSTEMTECHNIK KOMMUNIKATION
Lust auf Karriere?
Dann verstärken Sie unser Team und bewerben Sie sich jetzt.

eues Sportgelände

Hassler Blitzschutz + Elektro GmbH
Elektroinstallation · Antennenbau · Blitzschutz
auch für Photovoltaikanlagen · Überspannungsschutz
Ingenieurbüro · vereidigter Sachverständiger
Pflanzenüberwinterung
Elektrische Pflanzenüberwinterung · Pflanzenabschirmung
Montageservice · www.palmenheizung.de
Am Märzengraben 12 · 79112 Freiburg-Tiengen
(0 76 64) 10 20 · Fax 5 97 07
www.blitzschutz-hassler.de · info@hassler-blitzschutz.de

Grußwort des 1. Vorsitzenden

Liebe Freunde des SV Ebnet,
liebe Leser des Dreisamtälers,

mit Stolz und großer Freude blicken wir auf die letzten zwei Jahre Bauzeit und die nun fertiggestellte Sportanlage bei der Annakapelle. Dank überdurchschnittlichem Engagement der Vereinsmitglieder und der Planer und Handwerker hat der Sportverein Ebnet nun eine neue Heimat gefunden, die sich wahrlich sehen lassen kann.

Mein Dank gilt den vielen treuen Sponsoren, ohne die wir die erforderlichen Eigenmittel – fast eine Viertel Million Euro – nicht hätten stemmen können.

Die aktiven Mitglieder des größten Ebneter Vereines haben nun optimale Möglichkeiten für ihre sportlichen Aktivitäten, was auf dem bisherigen Gelände bei der Dreisamhalle nur mit Einschränkungen möglich war.

An dieser Stelle danke ich auch den Verantwortlichen der Stadt Freiburg, dem Badischen Sportbund und der Ortsverwaltung Ebnet, die uns ebenfalls tatkräftig unterstützten und unserem Verein diese großartige Anlage ermöglichten.

Ich wünsche nun allen sportinteressierten Besuchern und Freunden unseres Vereins viele schöne Stunden auf unserem neuen Sportgelände und auch den Betreibern der Pizzeria „Dreisamtalblick" viel Erfolg und zufriedene Gäste.

Ihr Günter Hasenfratz
1.Vorsitzender des SV Ebnet

HERLITZIUS & HAHLBROCK
DIPL.-ING. ARCHITEKTEN
79199 KIRCHZARTEN - HAUPTSTRASSE 15
TEL.: 0 76 61 - 79 42 • FAX 0 76 61 - 63 41
WWW.H-H-ARCHITEKTEN.DE

STEIMEL
MÖBEL FÜR HOTEL UND GASTRONOMIE

www.steimel.de
Steimel GmbH | Karl-Bold-Str.15 | D-77855 Achern
Tel.: +49 7841 6957 0 | steimel@steimel.de

Sonderseiten im Dreisamtäler

Wo sonst?

Wir gratulieren dem SV Ebnet zu dieser großartigen Sportanlage und bedanken uns für die nette Zusammenarbeit.

Tel. 07661 - 3553

DIETER BÜHLER
INGENIEURBÜRO GMBH
GEBÄUDETECHNIK – INDUSTRIETECHNIK
HEIZUNG – LÜFTUNG – KLIMA – SANITÄR – ELEKTRO
BRANDSCHUTZSYSTEME – ENERGIEBERATUNG
Info@ib-buehler.de
www.ib-buehler.de
Teninger Straße 38
79353 Bahlingen
Tel. 07663 / 94 52-0
Fax 07663 / 94 52-99

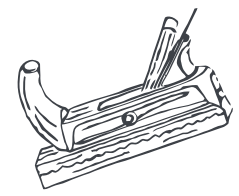
Andreas Oberzig
• Möbel und Küchen nach Maß
• Türen und Fenster setzen
• Holzdecken
• Balkone und Terrassen
• Parkett- und Laminatboden
• Raumhohe Schiebetüren
• Ladenbau
Moosmattenstraße 1a
79117 Freiburg
Fax: 0761 / 48 99 40 59
E-Mail: Oberzig@aol.com
Handy 0172/7667786

Glückwunsch zur neuen Sportanlage!
Dold HOLZBAU
Zimmerei
Neubau
Sanierungen
Innenausbau
Dachfenster
Balkone
Buchenbach 07661/6831
zimmerei-dold@t-online.de

Foto: Niklas Batsch • www.fotografie-spueren.de

Dreisamtäler Veranstaltungen

Gottesdienstordnung

vom 23.3. bis 31.3.2019

Eucharistiefeiern am Samstag und Sonntag und besondere Gottesdienste

Samstag, 23.03.

18.00 Uhr Stegen Herz-Jesu: Eucharistiefeier am Sonntagvorabend
18.30 Uhr Oberried Mariä Krönung: Eucharistiefeier am Sonntagvorabend

Sonntag, 24.03. 3. Fastensonntag

9.00 Uhr Buchenbach St. Blasius: Eucharistiefeier
8.45 Uhr Hofsgrund St. Laurentius: Eucharistiefeier
9.00 Uhr Kirchzarten St. Therese Karmel Dietenbach: Eucharistiefeier
10.00 Uhr Kirchzarten Seniorenzentrum: Eucharistiefeier
10.30 Uhr Kirchzarten St. Gallus: Eucharistiefeier mit Krankensalbung
10.30 Uhr Eschbach St. Jakobus: Eucharistiefeier als Familiengottesdienst
18.00 Uhr Stegen Herz-Jesu: Bußgottesdienst

Samstag, 30.03.

18.00 Uhr Stegen Herz-Jesu: Eucharistiefeier am Sonntagvorabend
18.30 Uhr Oberried Mariä Krönung: Eucharistiefeier am Sonntagvorabend

Sonntag, 31.03. 4. Fastensonntag

8.45 Uhr Hofsgrund St. Laurentius: Eucharistiefeier
9.00 Uhr Kirchzarten St. Therese Karmel Dietenbach: Eucharistiefeier
9.00 Uhr Eschbach St. Jakobus: Eucharistiefeier
10.00 Uhr Kirchzarten Seniorenzentrum: Wortgottesdienst mit Kommunionfeier
10.00 Uhr Buchenbach St. Blasius: Rosenkranz
10.30 Uhr Buchenbach St. Blasius: Eucharistiefeier als Familiengottesdienst
10.30 Uhr Kirchzarten St. Gallus: Eucharistiefeier

20. März 2019 Mi.

● KIRCHZARTEN **Ponysparziergang auf der Fancy-Farm** Gemeinsames Pflegen der Ponys und Pferde; geführter Ausritt von 14.00 bis 16.00 Uhr auf dem Schütterleshof, Am Pfeiferberg 4. Kosten: Kinder, Jugendliche: 15 Minuten 15.- Euro/30 Minuten 25.- Euro. Infos bei Ute Harre Tel.: 0171/4479 607.

● KIRCHZARTEN/BURG **Offener Handarbeitstreff im Haus Demant** um 13.30 Uhr findet ein offener Handarbeitstreff im Haus Demant, Höfenerstr. 109 statt. Infos bei Gabi Fabri Telefon 07661/988 677.

● STEGEN **Bewegungstreff im Freien** Lust auf sportliche Bewegung in der freien Natur? Es werden keine sportlichen Anforderungen gestellt. Treffpunkt ist um 10.00 Uhr Buswendeschleife Kolleg St. Sebastian. Veranstalter: Miteinander Stegen.

● FREIBURG/OBERAU **Vortrag: Von den Zähringern zu den Badenern** – 900 Jahre Landesgeschichte Um 17.00 Uhr findet ein Diavortrag von Peter Kalchthaler, M.A., Freiburger Volkskundler und Kunsthistoriker im Wohnstift Freiburg statt. Der Eintritt beträgt für Bewohner3.- Euro, für Gäste 4.- Euro.

21. März 2019 Do.

● KIRCHZARTEN **Beratungstag der Deutschen Rentenversicherung** Der ehrenamtlich tätige Versichertenberater Edgar Himmelsbach hält einen Beratungstag bei der AOK im Kundencenter Kirchzarten Bahnhofstrasse 3 ab. Terminvereinbarungen werden erbeten bei der AOK unter 07661/983502.

● KIRCHZARTEN **Skatabend mit dem Skat-Club** „Herz Dame Dreisamtal“ ab 20.30 Uhr im Gasthaus „Alte Post“, Bahnhofstr. 38. Anmeldung und weitere Info bei Fritz Thiesen unter Tel.: 07661/4724.

● KIRCHZARTEN/BURG **Kreativnachmittag im Haus Demant** Aktives und kreatives Gestalten im Haus Demant, Höfenerstr. 109, in der Malwerkstatt, im Garten und am Kaffeetisch für alle mit Erika Graf um 13.30 Uhr Infos bei Christel Kehrer: 07661 90 53 12

● FREIBURG **Rückblick auf 1968** Um 19.00 Uhr finden sich Anna Gojer, Tamina Theiß, der Regisseur Veit Balthasar des Theater Freiburg, Bodo Blitz, sowie Mitglieder der Theatergruppe „die methusalems“ in der Katholischen Akademie zusammen. Gemeinsam soll herausgefunden werden, was die Mitwirkenden von Theater-Projekten über das Phänomen „1968“ gelernt haben. Um Anmeldung unter www.katholische-akademie-freiburg.de.

● FREIBURG **Restless Feet & The Krusty Moors** Restless Feet melden sich zurück auf den Planken, die die Welt bedeuten, um mit ihrem wellengepeitschten Bühnenprogramm zum Album „Homeward Bound“ das Irish Fast Folk & Punk Genre weiter aufzumischen. Um 20.30 Uhr im Cafe Atlantik, Schwabentorring7. Karten im VVK 10.- Euro, Abendkasse 13.- Euro.

22. März 2019 Fr.

● KIRCHZARTEN **Lama Trekking im Südschwarzwald** von 13.30 bis 16.30 Uhr auf dem Ruhbauernhof, Dietenbach 9. Preise 19.- Euro pro Pers., 60.- Euro pro Familie ab 4 Personen, inkl. kleinem Vesper. Anmeldung und weitere Info bei Fam. Maier Tel.: 07661/619 20.

● KIRCHZARTEN **Ponyreiten auf der Fancy-Farm** Gemeinsames Pflegen der Ponys und Pferde; geführter Ausritt von 14.00 bis 16.00 Uhr auf dem Schütterleshof, Am Pfeiferberg 4. Kosten: Kinder, Jugendliche: 15 Minuten 15.- Euro/30 Minuten 25.- Euro. Eine Anmeldung ist nicht erforderlich Tel.: 0171/4479 607.

● KIRCHZARTEN/BURG **Offener Freitags-Treff mit Spielenachmittag** um 13.30 Uhr im Haus Demant. – Generationenhaus der Begegnung, Höfener Straße 109. Weitere Infos dazu erteilt: Liselotte Tritschler, Telefon 07661/999 05.

● OBERRIED **Vortrag mit Bildern Frühlingskräuter zum Heilen und Genießen**. Dieser Vortrag entführt mit eindrucksvollen Bildern in die Welt der heimischen Wildkräuter. Er findet von 19.30 bis 21.00 Uhr in der Klosterschiire, Ratsstube statt. Referentin: Astrid Fiebig. Der Eintritt beträgt 10.- Euro. Veranstalter: Kräuterdorf Oberried e. V.

● BOLLSCHWEIL/ST. ULRICH **Vortrag zu Demokratie und Populismus** Professor Dr. Ulrich Eith, Leiter des Studienhauses Wiesneck spricht im Kloster St. Ulrich zum Thema „Demokratie auf dem Prüfstand - Populismus als Herausforderung“. Beginn ist um 19:30 Uhr. Anschließend Diskussionsrunde. Veranstalter: Katholische Landvolkbewegung der Erzdiözese Freiburg. Der Eintritt ist frei.

23. März 2019 Sa.

● KIRCHZARTEN **Brettspieletag im Quartierstreff 20** Alle Spielbegeisterten sind herzlich zum Brettspieltag ab 14.00 Uhr in den Quartierstreff in der Bahnhofstraße 20 in Kirchzarten eingeladen. Gerne können Sie Ihre Lieblingsbrettspiele mitgebracht werden. Die Veranstaltung ist kostenlos.

● STEGEN **Kinder-Kleider- und Spielzeugmarkt im BBZ** In der Aula des Bildungs- und Beratungszentrums für Hörgeschädigte in Stegen findet von 12.00 bis 16.00 Uhr ein Kinder-Kleider- und Spielzeugmarkt statt. Es wird alles rund ums Baby angeboten sowie Kinderkleider und Spielsachen.

● OBERRIED **Niklas Hötzer und die Coverbrothers**. In der Klosterschiire in Oberried kommen ab 20.00 Uhr ausgewählte Leckerbissen der Musikgeschichte aus Pop, Rock, Chanson und Jazzigem sowie eigene Kompositionen zu Gehör. Karten zu 12.- Euro im VVK bei der Tourist-Info in Kirchzarten sowie in der Bäkkereien Ruf und Steimle in Oberried. Veranstalter: Kleinkunst in der Klosterschiire.

● FEIBURG/EBNET **Flohmarkt** von 11.00 bis 16.00 Uhr findet ein Flohmarkt beim Bauernhof in der Schwarzwaldstraße 247 in Freiburg-Ebnet statt. Die Besucher erwartet ein großes Angebot. Für das leibliche Wohl ist gesorgt.

● FREIBURG/OBERAU **Flohmarkt im Wohnstift** Das Wohnstift Freiburg ab 11.00 Uhr einen Frühlingsflohmarkt. Auch Mitarbeiter/innen das Wohnstift räume Ihre Bestände und Keller und bieten Allerlei an für das neue Besitzer gesucht werden. Gleichzeitig finden regelmäßig Hausführungen statt.

24. März 2019 So.

● KIRCHZARTEN **Kleine Wanderung von Kirchzarten nach Oberried**. Der Schwarzwaldverein Dreisamtal lädt zu dieser Wanderung ein. Gewandert wird über den Silberbrunnen zum Gasthaus Schützen nach Weilersbach. Dort wird Burghart Kaiser einen Dokumentarfilm über das Zastlertal zeigen. Treffpunkt ist um 12.30 Uhr am Bahnhof Kirchzarten. Anmeldung unter Tel.: 07661/980046.

● Kirchzarten **Vogelstimmen-Konzert.** Zu hören sind Werke für verschiedenste Flöten und Orgel von Komponisten unterschiedlicher Epochen. Beginn ist um 19.00 Uhr im Evangelisches Gemeindezentrum, Schauinslandstr. 8. Der Eintritt ist frei. Veranstalter: Evangelische Kirchengemeinde Kirchzarten-Stegen

Bildervortrag am 27.3.

Der Regenwald, zwischen Schutz, Nutzung und Zerstörung

Stegen *(u.)* Was ist Regenwald und warum ist er etwas so Besonderes? Welche Strategien für einen dauerhaften Regenwaldschutz gibt es? An zwei Projektbeispielen wird gezeigt, wie nachhaltige Nutzung und fairer Handel mit traditionellen Bevölkerungsgruppen möglich sind. Darüber berichtet Dr. Rainer Putz vom Regenwaldinstitut Freiburg am Mittwoch, dem 27. März, 19.30 Uhr im Ökumenischen Zentrum in Stegen. Veranstalter ist die Ökum. Erwachsenenbildung Stegen.

Das Foto zeigt den oberen Rio Purus im Gebiet des Wildkakaoprojekts/ Brasilien. *Foto: privat*

25. März 2019 Mo.

● KIRCHZARTEN/ZARTEN **Montags wird bei Ann gekocht** Entsäuern und Entschlacken mit genussvollen neuen Rezepten gekocht mit Ann Rischke von 18.30 bis 20.30 Uhr. Anmeldung und weitere Infos bei Ann Rischke Tel.: 0151/1494 3070.

● OBERRIED **Outdoor-Functional-Fitness** Einzigartiges mit Ann Rischke, Personaltrainerin A-Lizenz! Von 9.30 bis 10.45 Uhr. Treffpunkt: Weilersbach, Parkplatz beim Schützen. Anmeldung erforderlich bei Ann Rischke, Tel. 0151/1494 3070.

26. März 2019 Di.

● KIRCHZARTEN/BURG **Wichteltreff**. Für Kinder unter drei. Es werden Lieder gesungen, Kniereiterspiele gemacht und Bücher angeschaut. Von 10.00 bis 10.40 Uhr im Alten Rathaus, Burger Platz, Höllentalstraße 56. Weitere Infos bei Linda Benitz, Tel.:07661/909 15 56.

● OBERRIED **Kinderbetreuung auf dem Steiertbartlehof** Kinder können von 14.00 bis 17.00 Uhr Hasen, Hühner und Ponys versorgen. Kosten auf Anfrage Tel: 07661/1462 oder per E-Mail an steiertbartlehof@t-online.de. Veranstalter: Steiertbartlehof.

27. März 2019 Mi.

● KIRCHZARTEN **Ponysparziergang auf der Fancy-Farm** Gemeinsames Pflegen der Ponys und Pferde; geführter Ausritt von 14.00 bis 16.00 Uhr auf dem Schütterleshof, Am Pfeiferberg 4. Kosten: Kinder, Jugendliche: 15 Minuten 15.- Euro/30 Minuten 25.- Euro. Infos bei Ute Harre Tel.: 0171/4479 607.

● STEGEN **Bewegungstreff im Freien** Lust auf sportliche Bewegung in der freien Natur? Es werden keine sportlichen Anforderungen gestellt. Treffpunkt ist um 10.00 Uhr Buswendeschleife Kolleg St. Sebastian. Veranstalter: Miteinander Stegen.

Dreisamtäler

Der GOLDMANN®
GOLDANKAUF · JUWELIER · TRAURINGSTUDIO
Europas großer Edelmetall-Spezialist
Europaweit gehören über 60 GOLDMANN® Filialen zur Kette
ALTGOLD · BRUCHGOLD · SILBER · ZAHNGOLD
GOLD- UND SILBERMÜNZEN · GOLDBARREN · ZINNANKAUF
GOLD- UND SILBERUHREN

ZAHNGOLD
nicht schön, aber wertvoll!

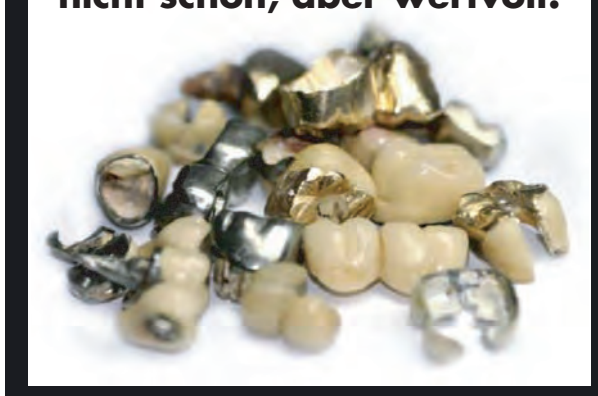

Verkauf von Gebraucht-Schmuck

Unser Service für Sie:
• Kostenlose, transparente Wertermittlung
• Durchgehend geöffnet
• Auch ohne Terminvereinbarung
• Sofort Bargeld
• Top Preise
• Wir zahlen auch Sammlerwerte!
• Schmuckreparaturen
• auf Wunsch Hausbesuch möglich

Hier finden Sie uns:

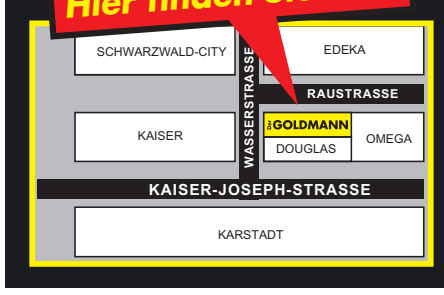

Für die gewisse Diskretion vergeben wir Termine für unseren separaten nicht einsehbaren Raum!
Raustraße 6 · FREIBURG
Telefon 0761 / 29281498
Öffnungszeiten:
Mo.–Fr. 10 – 18 Uhr · Sa. 10 – 16 Uhr
Betreiber: Benjamin Budak

Veranstaltungen

Niklas Hötzer und die Coverbrothers

am Samstag in der Klosterschiire in Oberried • Karten im Vorverkauf und an der Abendkasse

Oberried *(u.)* Am Samstag, 23. März, 20 Uhr kommen in der Klosterschiire in Oberried ausgewählte Leckerbissen der Musikgeschichte aus Pop, Rock, Chanson und Jazzigem sowie eigene Kompositionen zu Gehör.

Der junge, talentierte Klavierkabarettist Niklas Hötzer aus Oberried hat hier sozusagen ein Heimspiel. Er gestaltet das Konzert gemeinsam mit den „Coverbrothers" Jens Amberg (Kirchzarten, Gesang) und Helmuth Of (Neustadt, Gitarre).

Nach gemeinsamen Auftritten in der Rainhofscheune und in der Großen Stube Kirchzartener der Talvogtei freut sich das Trio nun auf die besondere Atmosphäre der Kleinkunstbühne in Oberried. Die Besucher erwartet eine Zeitreise mit Hörgenuss. Weitere Infos unter www.NixMusik.de und www.coverbrothers.de

Coverbrothers *Foto: Veranstalter*

Kartenvorverkauf bei der Tourist-Info und im Dreisamtäler-Büro in Kirchzarten sowie in den Bäckereien Ruf und Steimle in Oberried.

Und an der Abendkasse. Der Eintritt kostet 12,- Euro.

Erlös kommt wie immer sozialen Einrichtungen zugute.

28. März 2019 Do.

● KIRCHZARTEN **Skatabend mit dem Skat-Club** „Herz Dame Dreisamtal" ab 20.30 Uhr im Gasthaus „Alte Post", Bahnhofstr. 38. Anmeldung und weitere Info bei Fritz Thiesen unter Tel.: 07661/4724.

● KIRCHZARTEN/BURG **Kreativnachmittag im Haus Demant** Aktives und kreatives Gestalten im Haus Demant, Höfenerstr. 109, in der Malwerkstatt, im Garten und am Kaffeetisch für alle mit Erika Graf um 13.30 Uhr Infos bei Christel Kehrer: 07661 90 53 12

● KIRCHZARTEN/BURG **Musikalische Lesung: Bleiben ist keines - nirgendwo -** Die Lebensgeschichte des Mohammed Jabur In Der Rainhofscheune findet um 19.30 eine Musikalische Lesung statt. In eindrücklichen Texten erzählt Mohammed Jabur seine berührende Lebensgeschichte. Der Eintritt beträgt 16.- Euro. Kartenreservierung per E-Mail an info@buchladen-rainhof.de oder telefonisch: 07661/988 09 21.

29. März 2019 FR.

● KIRCHZARTEN **Lama Trekking im Südschwarzwald** von 13.30 bis 16.30 Uhr auf dem Ruhbauernhof, Dietenbach 9. Preise 19.- Euro pro Pers., 60.- Euro pro Familie ab 4 Personen, inkl. kleinem Vesper. Anmeldung und weitere Info bei Fam. Maier Tel.: 07661/619 20.

● KIRCHZARTEN **Ponyreiten auf der Fancy-Farm** Gemeinsames Pflegen der Ponys und Pferde; geführter Ausritt von 14.00 bis 16.00 Uhr auf dem Schütterleshof, Am Pfeiferberg 4. Kosten: Kinder, Jugendliche: 15 Minuten 15.- Euro/30 Minuten 25.- Euro. Eine Anmeldung ist nicht erforderlich Tel.: 0171/4479 607.

● KIRCHZARTEN **Mitgliederversammlung des Tennisclub Grün-Weiß** Der TC Grün-Weiß Kirchzarten lädt um 19:30 Uhr zur Mitgliederversammlung in die Tennisklause, Oberrieder Straße 4 in Kirchzarten ein

● KIRCHZARTEN **Abendseminar „Familienaufstellungen"** Von 18.00 bis 21.00 Uhr findet in Kirchzarten Bahnhofstraße 20, im Quartierstreff 20 ein Abendseminar in Familienaufstellungen statt. Um Anmeldung im Quartierstreff per Mail mit Namen, Anschrift und Telefonnummer wird gebeten.

● BUCHENBACH/UNTERIBENTAL **Jahreshauptversammlung des RSV Unteribental e.V**. um 19.30 Uhr findet die Jahreshauptversammlung in der Sommerberghalle in Buchenbach statt! Es stehen wieder die Neuwahlen der Vorstandschaft an. Die detaillierte Tagesordnung ist unter www.rsv-unteribental.de veröffentlicht.

30. März 2019 Sa.

● HINTERZARTEN **Jahreskonzert „PopChor`n** Unter dem Titel „Jukebox Heroes - New Pop trifft Old Rock" präsentiert der Chor um 20.00 Uhr im Kurhaus eine spannende Mischung aus Dance Pop-Titeln der letzten Jahre und alten Klassikern der Rockgeschichte. Achim Laber wird mit Co-Moderatorin Ines Gremmelspacher, unterhaltsam durch den Abend führen.

31. März 2019 So.

● KIRCHZARTEN **Info-Tag der Modellsportflieger Kirchzarten e. V**. Ab 10.00 Uhr ist eine große Ausstellung von Flugmodellen und Flugvorführungen auf dem Segelfluggelände zu sehen. Für das leibliche Wohl ist gesorgt. Der Eintritt ist frei.

● STEGEN **Frühjahrsmarkt** Von 11.00 bis 17.00 Uhr findet in der Kageneckhalle ein vielseitiger Frühlingsmarkt, bei dem vom Eierbecher über die handgetöpferte Schale, von floralen Ideen bis zur Frühjahrsmode vieles geboten wird statt. Auch für das leibliche Wohl ist bestens gesorgt. Veranstalter:
Wandergruppe Stegen e.V.

● STEGEN/ESCHBACH **Kinderkleidermarkt** Von 13.00 bis 15.00 Uhr wird in der Mehrzweckhalle Eschbach, Am Sommerberg 9 gut erhaltene Kinderbekleidung, Spielsachen und alles rund ums Kind verkauft. Veranstalter: Elternbeirat des Kindergarten Eschbach.

● ST. PETER **Der Hl. Benedikt: sein Leben, seine Regel und deren Wirksamkeit** Die Veranstaltung beginnt um 10.00 Uhr an der ehemaligen Klosterpforte. Dort wird das Leben Benedikts von Dozent Clemens Armbruster anhand ausgesuchter erläutert. Danach wird im Pfarrheim das Besondere der Benediktsregel erklärt. Veranstalter: Bildungswerks St. Märgen/St. Peter. Teilnehmerbeitrag 3.- Euro.

● ST. MÄRGEN **Ausstellung: „Naturgeschichten" Verena Fuchs** Das kunsthaus St. Märgen, Rathausplatz 2 lädt zur Vernissage um 15.00 Uhr ein. Verena Fuchs zeichnet und malt. Sie arbeitet in Öl und Acryl, mit Kreide und Graphit, auf Leinwand, Papier oder Karton.

1. April 2019 Mo.

● KIRCHZARTEN **„Sicherheit im öffentlichen Raum - Wie kann ich mich schützen?"** Vortrag von Kriminalhauptkommissar Karl-Heinz Schmid. Das Referat Prävention des Polizeipräsidiums Freiburg und die Kolpingfamilie Kirchzarten informieren um 19.30 Uhr im Kath. Gemeindehaus, Kirchplatz5.über Übergriffe und wie man sich schützt.

Fortsetzung im Internet unter www.dreisamtaeler.de

Na denn Prost!

Ein literarischer Cocktail serviert von Renate Heuser und Beate Scherzer

Kirchzarten-Burg *(u.)* Renate Heuser und Beate Scherzer sind den alkoholischen Spuren in Romanen, Erzählungen und Gedichten von Frauen gefolgt und servieren im Buchladen in der Rainhof Scheune in Kirchzarten-Burg einen Cocktail origineller, witziger und abgründiger Texte über den weiblichen Blick ins Glas und die liquiden Grundlagen des Schreibens. Neben den literarischen Cocktails werden am Samstag, dem 23. März um 20 Uhr auch flüssige Cocktails mit und ohne Prozente serviert.

Die Schauspielerin Renate Heuser lebt in Essen. Engagiert war sie an Theatern in Freiburg, München, Stuttgart, Berlin, Essen, St.Gallen und Göttingen. Sie gestaltet Chansonabende, Lesungen und musikalisch-literarische Programme. Die Buchhändlerin und ehemaligen Schauspielerin Beate Scherzer, ebenfalls aus Essen, ist neben der Arbeit in ihrer eigenen Buchhandlung bei der Ruhrtriennale aktiv.

Der Eintritt kostet 14,- €. Weitere Infos und Reservierung unter Tel. 07661 / 988 09 21.

Foto: privat

The Shoo-Shoos

„Black Forest Swing"

Freiburg *(u.)* Sieben Jahre Bandgeschichte, drei inhaltlich zusammenhängende Bühnenprogramme und zwei CD-Veröffentlichungen haben die Shoo-Shoo-Saga zu einer runden Sache gemacht.

Nun schlägt die quicklebendige Truppe ein neues Kapitel auf und und setzt den Fokus stärker auf die Musik. Im neuen Konzertprogramm begeben sich die sechs Freunde auf einen wilden Wandertrip durch das musikalische Unterholz vom American Songbook hin zu ihren europäischen Wurzeln. Ausgehend von der Schwarzwälder Wahlheimat begeben sie sich auf Schatzsuche, heben überraschende musikalische Fundstücke und schmieden daraus einen beswingten Abend im typischen Shoo-Shoo-Stil.

Black Forest Swing ist eine rasante Songrevue, eine musikalische Weltreise, die immer wieder in die Schwarzwälder Wahlheimat zurückführt. Geprägt von den drei charaktervollen und wunderbar harmonierenden Frauenstimmen und dem glänzend aufgelegten Instrumentaltrio - und einer Bühnenshow voller wirbelnder Röcke und schrägem Humor. Näheres auf www.shoo-shoo.de.

Vorstellungen sind vom 22. März bis 6. April, jeden Freitag und Samstag, 20.00 Uhr im Musiktheater im E-Werk, Ferdinand Weiss Str. 6a in Freiburg. Vorverkauf bei allen Geschäftsstellen der Badischen Zeitung sowie im Internet unter www.dieschoenen.com

Foto: privat

Dreisamtäler Immobilienmarkt

Tag der offenen Tür:
Sonntag, den 24. März 14-16 Uhr (am Neubauobjekt)
NEUBAU IN 79199 KIRCHZARTEN - ZENTRUM
STEGENERSTRAßE 2A

14 - Wohnungen - 17 TG Parkplätze
ab ca. 32 m² / 2 Zimmer / € 179.000 bis ca. 119 m² / 4 Zimmer (Penthouse) / € 689.000
Fertigstellung - ca. Jahresende 2019
Wir freuen uns über Ihr Kommen!
SAUER GmbH Wohnbau & Immobilien
Silberbachstraße 19, 79100 FR
www.sauer-wohnbau.de
Tel.: 0761.70332-18
info@immobilien-sauer.de

Vermietungen

Buchenbach-Wagensteig: 2-Zi.-Maisonette-Whg. im Grünen, 70 qm, EBK, Bad mit Wanne, 650. - € WM. Zuschriften an den Dreisamtäler unter **Chiffre-Nr.: A190601**

Oberried-St. Wilhelm: **möbl. 2-Zi.-EG-Whg**., 75 qm, an zuverl. Einzelperson, längerfristig zu vermieten, Tel.: 07602 - 370

Buchenbach-Ibental: Ruhige, Top 3-4-Zi.-DG-Whg. mit Balkon. Gerade Wände, ca. 82 qm, mit EBK, KM 790.- €, ab sofort zu vermieten (1. Juli), Tel.: 0170 - 31 30 800

Mietgesuche

Fam., 4 Kinder, aus FR sucht Haus. Tel.: 0179 - 118 93 58

Wir bekommen ein Baby! Als Fam. suchen wir 3-4 Zi. für max. 1.000.- € in Kiza, Ebnet, Liwei ab Mai o. später. 0179-9088407

4 Zi.-Wh gesucht in Kirchzarten, Buchenbach, Stegen und Umgebung. Wir, verb. Lehrerin u. Dipl.-Meterologe, sind zuverlässig, ruhig, hilfsbereit, NR. Whg. gerne mit EBK, Stellplatz, BK/Terrasse. Wir freuen uns auf Ihre Nachricht, Tel.: 0178 - 83 81 593, gabrielhinze@gmx.de

STEINHAUSER
Erstbezug 1-4 Zi. Mietwohnungen
Dreisamtal – Stegen/Eschbach
Objektinformationen zum DUO Reckenberg
unter www.steinhauser-bau.de

www.dreisamtäler.de

Immobilien An-/Verkauf

Kleines Haus gesucht gerne älter u.renov.bedürftig von Natur- u. Kirchzarten-verliebtem Paar, Tel.: 0761 / 79 63 60, E-Mail: gabriele.minoletti@gmail.com

Luchs-Nachrichten aus erster Hand

Luchs-Initiative Baden-Württemberg lädt zu spannendem Vortrag ein

Kirchzarten-Burg *(u.)* Am Freitag, 29. März, um 19.00 Uhr lädt Luchs-Initiative Baden-Württemberg e. V. alle Interessierten zu einem Vortrag "Luchs-Nachrichten aus erster Hand" in die Rainhof Scheune, Höllentalstr. 96 in Kirchzarten, Burg-Birkenhof, ein.

Wildtierökologe Johannes Erretkamps berichtet über Neuigkeiten vom Luchs in Baden-Württemberg und erklärt die Hauptunterschiede zum anderen großen Beutegreifer, dem Wolf.

Seit 2015 sind mehrere männliche Jungluchse nach Baden-Württemberg gewandert und halten sich seitdem hier auf. Alle stammen aus der Schweiz, was Experten durch Fotofallenbilder oder genetische Untersuchungen des Kots oder der Haare herausfinden konnten.

Bei dem Vortrag wird der Wildtierökologe Johannes Erretkamps, Forstliche Versuchs- und Forschungsanstalt Baden-Württemberg (FVA), von der Arbeit des Monitoring- und Forschungsteams der FVA berichten.

Der Experte für große Beutegreifer stellt die aktuelle Situation des Luchses im Land vor und bringt Bilder von dem Luchs-Männchen Lias mit, das Ende Januar 2019 im Donautal besendert werden konnte. Da zur Zeit der Wolf in aller Munde ist, wird der Referent auch darüber informieren, wie sich der Luchs nicht nur im Hinblick auf den Herdenschutz von dem viel diskutierten Canis lupus unterscheidet.

Alle Jäger, Landwirte, Förster, Luchs- und Naturfreunde sowie interessierte Mitbürger sind herzlich willkommen. Der Eintritt zur Veranstaltung ist frei. Über Spenden freut sich die Luchs-Initiative.

Foto: Christian Schmalhofer

Dreisamtäler
Nächste Ausgabe am 27. März | Sonderseiten:
„Seniorenseite“ | „Garten im Frühling“, „Grundschule Kirchzarten“
Anzeigenannahme: 07661/3553 | anzeigen@dreisamtaeler.de
Dreisamtäler
www.dreisamtaeler.de • www.dreisamtaeler.de • www.dreisamtaeler.de • www.dreisamtaeler.de

SC Freiburg – vorbildlich, nicht nur auf dem Rasen

Deutsche Post-Tochter und Ernst & König stellen Sportclub Freiburg E-Mobil zur Verfügung

Freiburg *(rs.)* Mit „Heimspiel für die Umwelt – 100 % elektrisch“ ist der Sportclub Freiburg ab sofort mit dem neuen StreetScooter WORK, seinem 100 Prozent elektrischen Allzweck-Lieferfahrzeug unterwegs, den das in der Region ansässige Ford-Autohaus Ernst & König als SC-Classic-Sponsor dem Erstliga-Fußballclub zur Verfügung stellt. Es ist das allererste Fahrzeug seiner Art.

Der StreetScooter WORK ist eine Gemeinschaftsproduktion der Streetscooter GmbH in Aachen, Tochtergesellschaft der Deutschen Post und Hersteller deren gelben Elektrofahrzeugen für den innerörtlichen Postauslieferungs-Kurzstrecken-Verkehr, und den Ford-Werken Köln auf dem Chassis eines Ford-Transit.

Somit ist der SC nicht nur auf dem Rasen im Freiburger „Schwarzwald-Stadion“ elektrisierend und Fanumwelt begeisternd unterwegs, sondern nun auch elektrisch auf den Straßen in der Region. Eine Batterie-Ladung hat, je nach Wetterlage und Fahrweise, eine Reichweite von ca. 180 Kilometern.

Oliver Leki – SC Freiburg Vorstand für Finanzen, Organisation und Marketing (Mitte), nimmt den Wagen-Schlüssel aus der Hand von Ingo Sieger (2.v.li.) und Gero Kahlen – Streetscooter GmbH Aachen, von Martin Ernst – Geschäfts- und Verkaufsleitung Ernst & König GmbH Freiburg und Hans-Jörg Klein – Verkaufsdirektor Ford Werke Köln (re.), entgegen. *Foto: Reiner Schlebach*

Dreisamtäler

Jazzkonzert: New By Two

Joel Frahm & Johannes Mössinger im SWR Studio zu Gast

Freiburg *(u.)* Am Donnerstag, dem 4. April sind im SWR Studio Freiburg sind Joel Frahm und Johannes Mössinger zu einem Jazzkonzert der Extraklasse zu Gast. Beginn ist um 20.00 Uhr. Karten sind zum Preis von 18.-/15.- Euro im Vorverkauf unter Tel.: 0761 / 705990 (Gasthaus Schützen) erhältlich.

Johannes Mössinger und Joel Frahm setzten mit ihrem neuen Duo Album „New By Two“ (Unit Records UTR 4802) einen Meilenstein in ihrer jahrelangen, kreativen Zusammenarbeit. Im Herbst 2016 trafen sich die beiden Künstler für die Aufnahmen zum neuen Album in New York und fanden dort zur Essenz ihres Schaffens.

Unmittelbar und direkt wird der Hörer eingenommen vom grandiosen rhythmischen Fluss der Musik, gespeist von eleganten glasklaren Ideen in Johannes Mössingers Klavierspiel und dem magischen Klang Joel Frahms am Saxophon. Von der ersten bis zur letzten Note entsteht diese ganz besondere Verbindung der beiden Instrumente und Musiker, welche einerseits die Voraussetzung für jedes Weltklasse-Duo darstellt und andererseits die Zuhörer zum absoluten Hör- und Musikgenuss führt.

Johannes Mössinger, Piano (rechts) und Joel Frahm, Tenorsaxophon, Soprano treten am 4. April im SWR Studio Freiburg auf. *Foto: Veranstalter*

Mit seinem eleganten und virtuosen Spiel macht Freiburger Pianist Johannes Mössinger genauso Furore wie als Komponist von ausdrucksstarken, stilübergreifenden Jazzprogrammen. Mit verschiedenen Projekten steht er auf internationalen Bühnen und arbeitete mit Größen des Jazz wie Joe Lovano, Seamus Blake, Adam Nussbaum und Enrico Rava.

Mit dem New Yorker Saxophonisten Joel Frahm hat er einen perfekten Partner gefunden, der diese Vielfalt und Raffinesse in seinem außergewöhnlichen Saxophonspiel einfängt und erklingen lässt. Der Shooting Star der New Yorker Szene wurde bekannt durch seine Arbeit mit Brad Mehldau, Jane Monheit und Betty Carter.

Dreisamtäler Stellenmarkt

WIR SUCHEN DICH

Fiesta EST 1999

als zuverlässige Mitarbeiter/in im Service, Bar oder Küche

Wenn Du Dich angesprochen fühlst, melde Dich bei uns im Restaurant an der Theke oder schreib uns eine kurze E-Mail.

Wir freuen uns Dich kennenzulernen!!!

Restaurant & Bar Fiesta mit Biergarten
Freiburgerstr. 6 · 79199 Kirchzarten
info@fiesta-kirchzarten.de

EDEKA Strecker
IMMER EIN STÜCK EINKAUFSGLÜCK.

Wir brauchen Verstärkung und suchen für unsere Märkte in Stegen und Freiburg
Kassierer (m/w/d)
Verkäufer (m/w/d), **Metzger** (m/w/d), **Fleischfachverkäufer** (m/w/d)
oder **Koch** (m/w/d) **für die Bedienungsabteilung**
auf Vollzeit, Teilzeit oder auf Minijob-Basis.

Bewerbungen bitte an:
Edeka Strecker, Weilerstraße 1, 79252 Stegen oder per Mail: info@edeka-strecker.de

Servicekraft (m/w/d) für schönes Eiscafe in Hinterzarten gesucht!

Sie mögen Eis und schönes Wetter dann sind Sie bei uns richtig !
Wir suchen ab sofort eine **erfahrene Servicekraft (m/w/d)**
zum Herstellen und Servieren von Eisbechern.

Wir bieten Ihnen eine umfassende Einarbeitung, eine garantierte Vollzeitstelle bei übertariflicher Bezahlung. Ein junges aufgeschlossenes Team freut sich auf Sie.

Rufen Sie uns an: 0151 - 12 11 04 72 oder schicken Sie uns eine Bewerbung an info@eiscafe-hinterzarten.de

Austräger: freies Gebiet
Für **Oberried Obertal/Hintertal**
und **Kirchzarten Burg a.W. + hinteres Unteribental**
suchen wir je einen Austräger.
Die Zeitungen werden nach Hause geliefert.
Gute Bezahlung!
Dreisamtäler
Tel. 07661 / 3553 • verteilung@dreisamtaeler.de

Die Gemeinde Stegen sucht zum nächstmöglichen Zeitpunkt einen

Bauhofmitarbeiter (m/w/d)

Ihre Qualifikation:
- Abgeschlossene Berufsausbildung in einem Handwerk, vorzugsweise als Elektrotechniker - Fachrichtung Energie- und Gebäudetechnik bzw. Elektriker
- Führerschein Klasse BE (alt 3), wünschenswert CE (alt 2)
- Tauglichkeit für den Feuerwehrdienst nach G 26.3 (Atemschutz)

Wir suchen:
- Einen Mitarbeiter, der selbständig, eigenverantwortlich und mit handwerklichem Geschick den vielfältigen Aufgaben eines Bauhofes aufgeschlossen gegenübersteht
- Unterstützung der drei ehrenamtlichen Abteilungswehren
- Belastbarkeit, Zuverlässigkeit, Leistungsbereitschaft und Teamfähigkeit
- Bereitschaft zur Übernahme von Tätigkeiten auch außerhalb üblicher Arbeitszeiten (z.B. Winterdienst)
- Bereitschaft zum Dienst in der Freiwilligen Feuerwehr

Wir bieten:
- Eine vielseitige und interessante Tätigkeit im Bereich unseres Bauhofes
- Eine Einstellung mit allen üblichen Sozialleistungen nach dem Tarifvertrag für den öffentlichen Dienst (TVöD-VKA)
- Ein unbefristetes Vollzeitarbeitsverhältnis
- Fort- und Weiterbildungsmöglichkeiten und betriebliches Gesundheitsmanagement

Nähere Auskünfte erteilen Ihnen gerne unser Bauhofeinsatzleiter, Herr Thomas Ketterer unter der Tel. 07661-396939 oder unser Hauptamtsleiter, Herr Georg Link unter der Tel. 07661 396923.
Haben wir Ihr Interesse geweckt und sind Sie bereit, sich in ein vielfältiges Aufgabengebiet einzuarbeiten, dann freuen wir uns auf Ihre aussagekräftige Bewerbung, die Sie bis zum 31. März 2019 an die Gemeindeverwaltung Stegen, Dorfplatz 1, 79252 Stegen bzw. per E-Mail möglichst in einer Anlage an bewerbung@stegen.de senden.

Ingrid Rombach
SCHÖNE HAARE · LA BIOSTHETIQUE
Werde Teil in unserem Team!
Wir freuen uns auf Dich!
Friseurmeister/in • Friseur/in • Barbier

Friseur Rombach • Bahnhofstr. 20 • 79199 Kirchzarten
Tel. 0 76 61 / 30 03 • www.friseur-rombach.de

Munterwegs im Hofgut Himmelreich
Hofgut Himmelreich
Das Gasthaus mit direktem Bahnanschluss sucht pfiffige und fröhliche Aushilfen für den Servicebereich (m/w/d) auf Minijob Basis, flexible Zeiteinteilung.
info@hofgut-himmelreich.de
07661-98620

Mitarbeiter/in in VZ und TZ für den Verkauf in Stegen oder Kirchzarten gesucht.
Wir bieten ein gutes Betriebsklima, VWL nach PZ, sowie die Möglichkeit einer betriebl. Altersvorsorge.
Sie haben Spaß am Verkaufen? Dann freuen wir uns auf Ihre Bewerbung!

Reiß-Beck GmbH & Co. KG, Hr. Reiß,
Lindenbergstraße 4, 79199 Kirchzarten,
Telefon 07661-9060-0
bewerbung@reiss-beck.de
Reiß-Beck Bäckerei & Café

Verkäufer (m/w/d)
für unsere
Spargel- und Erdbeerstände in Kirchzarten & Buchenbach
ab sofort bis Juli in Voll-/Teilzeit gesucht. Sie sind freundlich, zuverlässig,flexibel und verkaufen gerne? Dann bewerben Sie sich unter:
www.wassmer-spargel-erdbeeren.de oder
bewerbung@wassmer-spargel-erdbeeren.de
Tel.: 07633 / 39 65; Anrufzeiten: Mo. – Fr. 9–17 Uhr und Sa. 10–16 Uhr
Fritz Wassmer • Spargel- und Erdbeerkulturen

Sie suchen eine Teilzeitarbeit für 20 oder 25 h/Woche?
Sie arbeiten gerne in der Datenerfassung, überzeugen durch Ihre zuverlässige Arbeitsweise und sind flink an Tastatur und Nummernblock.
Dann sind Sie bei uns genau richtig.
Unsere Mitarbeiterin Andrea Braun freut sich über Ihre Bewerbung.
IP Systeme GmbH & Co. KG
Ottenstraße 6b, 79199 Kirchzarten
Tel. 07661/9339-521, ab@ip-systeme.de

Stellenangebote

F.M. Reinigungsservice
Wir erweitern unser Dienstleistungsangebot und suchen Reinigungskraft für Privathaushalte (wechselnde Stelle). Morgens in TZ. Führerschein ist Voraussetzung, Tel.: 07661 / 38 49 836

Für Restaurant, Küche und Zimmerreinigung Hilfe gesucht
Wir suchen ab sofort Unterstützung in Service, Küche und Etage Teil oder Vollzeit nach Vereinbarung ,
Gasthof Hirschen,
info@gasthof-hirschen.de,
Frau Ketterer, Tel. 07660 / 204

Stellengesuche

Freundl. Frau sucht Minijob bis max.10 Std/Wo). Keine Putzstelle. Freue mich auf Ihre Zuschrift an fr.er.kiza@gmx.de

Dreisamtäler

Kultur im SCHIFF

Die Termine im April

Waldsee *(u.)* Es bleibt turbulent im Freiburger SCHIFF: Neu ins Kulturprogramm wurde ein Varieté-Programm aufgenommen. Am 5. April bieten der wortgewaltige Poetry Slammer Tobias Becker, die zauberhafte Jongleuse Julia Schmitz und der hinreißende Kabarettist Julian Braun im historischen Gewölbekeller des Freiburger Schiffs einen kunterbunten Varieté-Abend.

Seit drei Jahren treten außerdem im Gewölbekeller unter der „Regie“ der Freiburger Blues Association e.V. (FBA) jeden Montag verschiedene Bands auf. Seit Oktober 2018 ergänzten Zaubershows und ImproTheater das Gewölbekeller-Kulturprogramm. Alle Shows beginnen um 20.30 Uhr. Gäste können nach einem Restaurantbesuch auch spontan dazu stoßen. Und last not least – seit Januar 2019 gibt es mit dem Blauen Salon ein die Sinne ergötzendes Programm, das Kulinarisches mit Musik verbindet…

Gasthaus Schiff, Gewölbekeller Schwarzwaldstraße 82 in Freiburg, Tel. 0761 / 290 880 58, www.freiburgerschiff.de

Das Programm im April:

Freiburger Blues Association e.V. (FBA):
Montag, 1. 4.: Formentera Guitar Night
Montag, 8. 4.: Fire of Soul
Montag, 15. 4.: Open Club Session
Montag 29. 4.: Dave Goodman & Martin Röttger
Einlass: 20 Uhr, Beginn: 20.30 Uhr
Eintritt frei, Spenden erwünscht.

Varieté im SCHIFF | Gewölbekeller:
Freitag, 5.4.: Varieté on Tour mit Tobias Becker (Poetry Slam), Julia Schmitz (Jongage) und Julian Braun (Musikkabarett), Beginn: 20 Uhr. Eintritt frei, um Spenden wird gebeten.

Freiburger Zauberzentrum (ZZ):
Mittwoch, 17. 4.: Magic Night – Zaubershow mit Luna Lux
Einlass: 20 Uhr, Beginn: 20.30 Uhr
Eintritt: 17,- / 11,- Euro – Karten: Reservix, BZ Kartenservice, Gasthaus Schiff

Theater L.U.S.T.:
Samstag, 6.4.: Seemannsgarn
Beginn: 20.30 Uhr, Einlass: 20 Uhr, Spieldauer: 90 Minuten, Pause: 20-30 Minuten. Eintritt: 16,- / 10,- Euro, www.theater-lust.de

Finsterlebnis im Gewölbekeller…
Freitag, 12.4. und Sonntag, 14.4. – Dinner im Dunkeln. Einlass: 18.30 Uhr, Beginn: 19.00 Uhr. Dauer: Bis zu drei Stunden, je nach Lust und Laune. Infos und Anmeldung (Ramon Kathrein): Gasthaus Schiff oder www.finsterlebnis.de

Alle Veranstaltungen auch unter: www.freiburgerschiff.de/index.php/kulturschiff

Silent Disco

im Museum für Neue Kunst

Freiburg *(sf.)* Mit seiner mobilen Silent-Disco bringt Nathan Thurlow an Sommerabenden Menschen in ganz Freiburg zum Tanzen – unter freiem Himmel. Nun holt das Museum für Neue Kunst den aus Melbourne stammenden DJ ins Haus: Zur „Jungen Nacht“ legt er am Freitag, 22. März, ab 19 Uhr im Museum auf. Auf dem Programm stehen außerdem Kurzführungen durch die Ausstellung „To Catch a Ghost“. Der Eintritt kostet 5.- Euro.

Tanzende Menschen ohne Musik? Nur auf den ersten Blick, denn die Beats kommen aus bunt leuchtenden Kopfhörern. Die Farbe verrät anderen Gästen, was gerade gehört wird. Nathan Thurlow und seine Veranstaltungsreihe, das „New Heart Festival“, haben bereits einen festen Platz im Freiburger Nachtleben. Ob im Stühlinger, im Seepark oder an der Dreisam – Thurlow hat bereits rund hundert Veranstaltungen dieser Art organisiert.

Die Ausstellung „To Catch a Ghost“ im Museum für Neue Kunst, Marienstraße 10, läuft noch bis kommenden Sonntag, 24. März. Der reguläre Eintritt kostet 7.- Euro, ermäßigt 5.- Euro.

Das Museum ist dienstags bis sonntags von 10 bis 17 Uhr geöffnet. *Foto: Philipp Engler*

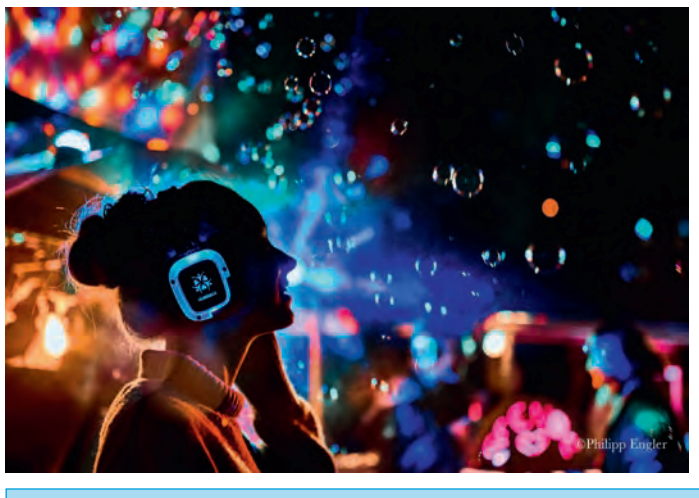

Qualitätsmanager/-in

IHK-Fortbildung

Freiburg *(ihk.)* Im Rahmen des Zertifikatslehrgangs zur/zum Qualitätsmanager/-in (IHK) werden in einzelnen Modulen die notwendigen Kenntnisse vermittelt, die es Mitarbeiter/-innen ermöglichen, ein QM-System mit aufzubauen und umzusetzen. Lehrgangsstart ist am 12. April im IHK-BildungsZentrum Freiburg, Schnewlinstraße 11-13.

In vier Einzelmodulen werden die wichtigen Themenbereiche von den Grundlagen eines Qualitätsmanagementsystems bis zur Implementierung, die Durchführung interner Audits und einem Überblick über Methoden und Tools behandelt und praxisnah vermittelt. Jedes Modul kann einzeln belegt werden und schließt mit einer handlungsorientierten Wissensabfrage ab. Nachdem alle Module erfolgreich absolviert wurden, wird das Zertifikat Qualitätsmanager/-in (IHK) vergeben. Für Unternehmen ist es heute entscheidend, wie sie aus Kundensicht beurteilt werden. Ein umfassendes und hochwertiges Produktportfolio alleine reicht nicht. Oft wird die Zertifizierung nach ISO 9000ff. zu einem maßgeblichen Kriterium bei der Auftragsvergabe. Somit entscheidet die Einführung und Umsetzung eines Qualitätsmanagementsystems auch über die Wettbewerbsfähigkeit am Markt.

Näheres, kostenlose Beratung und Informationsmaterial gibt es beim IHK-BildungsZentrum Südlicher Oberrhein, Tel.: 0761/2026-0, e-Mail: info@ihk-bz.de oder auf www.ihk-bz.de.

Dreisamtäler
Nächste Ausgabe am 27. März | Sonderseiten:
Seniorenseite , „Garten im Frühling“, „Grundschule Kirchzarten saniert“
Anzeigenannahme: 07661/3553 | anzeigen@dreisamtaeler.de

Kindersachen-flohmarkt

mit „Budenzauber“

Kirchzarten *(u.)* Der Evangelische Kindergarten Kirchzarten, Schauinslandstr. 8, lädt am Samstag, dem 30. März, von 14.00 - 17.00 Uhr zu einem Kindersachenflohmarkt ein. Als besonderes Highligth tritt um 16.00 Uhr die Theatergruppe Budenzauber auf. Der Eintritt ist frei.

Nächtliches Tempo 30

Merzhauser Straße und Habsburgerstraße

Freiburg *(sf.)* Das Garten- und Tiefbauamt wird in der 13. Kalenderwoche auf der Merzhauser Straße und in der 15. Kalenderwoche auf der Habsburgerstraße eine nächtliche Geschwindigkeitsbeschränkung auf 30 km/h in der Zeit von 22 bis 6 Uhr ausschildern.

Grund hierfür sind Überschreitungen der Lärmrichtwerte auf den beiden Straßenzügen. Diese neue Regelung ist Teil des Lärmaktionsplans.

Dreisamtäler

Frühlingsanfang im Europa-Park

Rust *(ep.)* nicht nur Bäume und Blumen blühen pünktlich zum Frühlingsanfang in Deutschlands größtem Freizeitpark; auch die Attraktionen und Shows erwachen aus dem Winterschlaf und zeigen sich zum Saisonstart am 06. April wieder in ihrer vollen Pracht. 45 Gärtner sorgen im Europa-Park ganzjährig dafür, dass es auf 95 Hektar grünt und blüht. Im Frühjahr zeigt sich der weltweit beste Freizeitpark von seiner besonders glanzvollen Seite: 25.000 Tulpen sowie 160.000 Frühlingsblüher wie Stiefmütterchen, Gänseblümchen und Narzissen zaubern Farbe auf alle Wege und Wiesen.

Ed Euromaus kümmert sich um die Frühlingsblüher-Ente im Europa-Park. *Foto: Europa-Park*

NABU-Gruppe Dreisamtal

Vogelkundliche Führung

Die NABU-Gruppe Dreisamtal bietet am Samstag, 6. April, um 7:00 Uhr eine vogelkundliche Führung mit Reinhard Löber an. Vorkenntnisse sind nicht erforderlich. Die Exkursion dauert anderthalb bis zwei Stunden. Bitte Fernglas mitbringen. Treffpunkt und Parkmöglichkeit: von Buchenbach kommend, Parkplatz der Friedrich-Husemann-Klinik – Nähe Studienhaus Wiesneck.

Weitere Infos unter Tel.: 07661 / 6 22 78. Die Teilnahme ist kostenlos, der NABU freut sich über Spenden.

Beilagen-Hinweis

In Teilauflage sind unserer heutigen Ausgabe Prospekte der Firmen Beckesepp St. Peter, Möbel Gollrad, T.-Neustadt und Restaurant Fiesta in Kirchzarten beigelegt.

Wir bitten um Beachtung.

Dreisamtäler

Das schwarze Brett

– Kleinanzeigen im Dreisamtäler –

Unterricht

Raum für Darstellung und Tanz in Littenweiler
Modern Dance, Ballett und Tanztheater
D. Brönnimann,
Mitglied des Deutschen Berufsverbandes für Tanzpädagogik
Tel. 0761 / 6963673

Freiburger Schauspielschule: Schauspielausbildung und Kurse www.freiburger-schauspielschule.de

Gelingende Kommunikation
f. Paare, Eltern, Patchwork 24. 3.
Übungsgruppe ab 9.4.
www.silviahoffmann.eu
Tel.: 0761 / 61 29 240

Rund ums Tier

Kurs „Rückruf“ 6 Termine
www.hundeschule-dreisamtal.de
Dieter Häussler 0761/48802216

Verschiedenes

Arthrose – Schmerztherapie mit Soft-Laser • Lutz, Basler Str. 62, Freiburg • Tel. 0761 / 4768487
www.endlich-ohne-schmerzen.de

Erwachsenenkleidermarkt
Unser Profil heißt Qualität - ob bei Kleidern, Accessoires oder Kuchen! **So., 7. 4., Schloßbuckhalle FR-Munzingen, 13 - 16 h.**
Alle Plätze vergeben!
EWK St. Stephan

Freiburg-Schwarzwald.de
Regio-Portal für Ehrenamt, Geschäft und Erholung
Black Forest - Volunteering, Business, Holidays

Vertrauen Sie sich Gottes Führung an! ER meint es gut mit Ihnen! Wie? Hören Sie doch einfach täglich das **„Bibeltelefon der Adventgemeinde Freiburg“ 0761 / 476 48 92**

Gartenpflege & Gartenbau
Alles rund um Ihren Garten!
Chris Dümler,
Tel.: 0176 - 57 88 95 76

Freiburg-Dreisamtal.de

Wohnungsauflösungen, Entrümpelungen + Umzugshilfen, preiswert und zuverlässig! Holzwerkstatt der Ev. Stadtmission FR, Oltmannsstr. 30, Tel.: 0761 / 40 99 79

Friseurdienstleistung zum günstigen Preis: Haarschnitt, Farbe, Strähnen nur je 13.- €.
Beim Juniorteam Friseur Ganter, Tel.: 0761 / 6 31 02

Baumstümpfe ausfräsen
Hecken, Sträucher und Bäume komplett entfernen. Burkhard Mäder, Tel.: 07661 / 62 77 90

Dreisamtäler

An- und Verkauf

privat von privat Kaufe Goldschmuck, Gold- u. Silbermünzen, Militaria bis 1945, Orden, Säbel, Fotoalben, Urkunden u.v.m., Tel.: 0761/283499 od. 0170 - 47 25 26

Freiburgs ältester
GOLDANKAUF
Schmuck · Zahn-/Altgold
Seit 1810 · Freiburger Pfandleihe
Schreiberstr. 8 · Tel. 07 61 - 3 53 90
www.pfandleihanstalt.de

Wir kaufen
Wohnmobile + Wohnwagen
Tel. 0 39 44 - 3 61 60
www.wm-aw.de (Fa.)

Staudenverkauf am Pfisterhof in Burg am Wald
Es geht weiter: Neuer Name – gewohnter Service.
Besuchen Sie unseren Schaugarten und lassen sich von der Pflanzenvielfalt inspirieren. – Hofverkauf und Beratung Freitags 15.00-18.00 Uhr und Samstags von 9.30-14.30 Uhr.
die StaudenGärten. Frank Kollmann, Ibentalstraße 24, 79199 Kirchzarten, Tel. 0160/92327027

Dreisamtäler
anzeigen@dreisamtaeler.de
Nächste Ausgabe am 27. 03.
Sonderseiten: „Seniorenseite“, „Sanierung Grundschule Kirchzarten“, „Garten im Frühling“

Obere Metzgerei
Franz Winterhalter
SEIT 1749

Unser Wochenangebot
gültig vom 21. bis 27. März

Fleischkäsebrät verschiedene Sorten à 500 g — 4,40 €/Stück
Traditionsalami luftgetrocknete Spitzensalami — 1,99 €/100 g
Filetpfännle vom Schweinefilet für die schnelle Küche — 1,49 €/100 g
Gekochte Ripple zum Vespern oder auf Sauerkraut — 0,89 €/100 g
Bierwurst mit Käse geschnitten — 1,19 €/100 g
Frühlingssalat mit Lyoner, Tomate, Ei und Käse — 1,09 €/100 g

Druckfehler vorbehalten
www.obere-metzgerei.de
Elzach | Kirchzarten | Freiburg | Herbolzheim | Haslach i.K. | Staufen

Quadrillefigur	hoher Gerichtshof		englische Briefanrede	Hunnenkönig		persönliches Fürwort		Südslawe
			Sportboot					
Stützkerbe						Hauptstern im Skorpion		Osteuropäerin
			Herrschertitel		arab.: Vater (bei Namen)			
persönliches Fürwort		wissen						
eurasisches Grenzgebirge					durchtrieben, gewieft		Weintraubenernte	
Supermarktangestellter		großartig (ugs.)		elegante Festtagskleidung				
				Kosewort für Therese				
englisch: blau	loben, rühmen							
Abkömmling	Frauenname		häufig	Binnengewässer				
zeitweilig nicht essen		Märchengestalt						

Heine 558

Auflösung des letzten Rätsels

■	■	V	■	■	W	■	Z	■
A	B	I	■	S	E	R	U	M
■	E	C	K	I	G	■	Z	■
U	R	I	■	S	■	Z	U	G
■	L	■	M	A	N	E	G	E
■	I	G	E	L	■	H	■	B
■	N	■	N	■	A	N	T	I
B	E	H	A	E	L	T	E	R
P	R	A	G	■	T	E	I	G
■	■	G	E	S	E	L	L	E
■	■	E	■	■	R			
S	E	L	B	S	T			
■	T	■	E	A	U			
B	A	R	I	U	M			

FÖHRENBACHER

Föhrenbacher präsentiert: s’DreisamSchlaule

Die Antwort auf unsere letzte Frage **„Wo entstand dieses Foto“** lautet:

Unterhalb der Kneipp-Anlage am Giersberg.

Wo entstand dieses Foto?

Wer’s weiß, schickt uns eine Postkarte, ein Fax (07661-3532) oder eine eMail unter info@dreisamtaeler.de

Einsendeschluss: Montag vor Erscheinen der nächsten Ausgabe.
Unter allen Einsendungen verlosen wir am Monatsende:

2x1 Einkaufsgutschein von Intersport Eckmann Kirchzarten im Wert von je 25,00 Euro.

Kleiner Tipp: Das Bild entstand ca. 6,5 km östlich von Kirchzartens Ortsmitte entfernt. Aber mehr verraten wir nicht ...

Grillwurst vom Wochenmarkt
Unsere leckeren Grillwürste gibt es jeden Freitag und Samstag auf dem Kirchzartener Wochenmarkt
natürlich Föhrenbacher

Metzgerei & Partyservice Föhrenbacher OHG • Hauptstr. 18 • 79199 Kirchzarten • Tel. 07661 / 54 16 • Fax 46 71 • www.foehrenbacher.de

Zusätzlich zu den Monatsgewinnern wird am Jahresende aus allen richtigen Einsendungen auch ein Gesamtsieger, das „Dreisam-Superschlaule“, ermittelt. Machen Sie also weiterhin mit!

Der nächste Dreisamtäler erscheint am 27. März 2019