Katharina Link
„Ich bin wieder da!“
sexyhair
Die Styling Offensive
Freiburger Str. 9 • 79199 Kirchzarten
07661-9 09 10 30

Dreisamtäler

ZIWA IMMOBILIEN
Geben Sie sich nicht mit weniger zufrieden!
Monika Zipfel & Marina Rueb
ImmoWirt & gepr. ImmoMakl.
Mitglied im IVD
KiZa 07661 96 89 791
Todtnau 07671 999 385
ziwa@ziwa.eu . rueb@ziwa.eu
www.ziwa.eu . ZIWA seit 25 J

Anzeigen/Redaktion: Tel. 0 76 61 / 35 53 • Fax 35 32 • eMail: info@dreisamtaeler.de 34. Jahrgang • Nr. 5 • Mittwoch, 27. Februar 2019

GASTHAUS Zum Stahl
DIE ART ZU GENIESSEN
FISCH & MEER
FISCHTAGE VON ASCHERMITTWOCH 6. 3. BIS SONNTAG 24. 3. 2019
79104 FREIBURG · KARTÄUSERSTR. 99
TEL: 0761.33402 · WWW.ZUM-STAHL.DE

Fabian Rießle ist Weltmeister

Gestatten, ich bin der Weltmeister: Fabian Riessle (SZ Breitnau /Deutschland) bei den Eltern Alfred und Barbara Rießle nach dem Gewinn des WM-Titels im Teamsprint Nordic Combined FIS Nordische Ski-WM 2019 in Seefeld *Foto: Joachim Hahne*

Seefeld/Kirchzarten *(jh.)* Der Wahl-Kirchzartener Fabian Rießle ist Weltmeister im Team-Sprint über 2 x 7,5 Kilometer. An der Seite von Einzel-Weltmeister Eric Frenzel (SSV Geyer) gewann der Winterzweikämpfer von der SZ Breitnau die Goldmedaille. Silber holte sich Norwegen, Bronze ging an Gastgeber Österreich.

Die letzten Meter des Zieleinlaufs konnte der 28-jährige Kombinierer richtig genießen. Getragen von einem stimmgewaltigen Publikum und grandioser Kulisse, darunter auch viele Schwarzwälder Fans, hatte Rießle trotz der kräftezehrenden 7,5 Kilometer im Skatingrennen sichtlich Spaß. Auf der Tribüne fieberten die Eltern des Silbermedaillengewinners von Pyeongchang mit. „De Fabi war ja auch im Einzel nicht schlecht, des isch de Hammer (Anm. d. Redaktion, Rang 6 im Gundersen-Wettkampf) “, versuchte Vater Alfred Rießle die großartigen Auftritte seines Filius in Worte zu fassen. Total neben sich nach dem Gewinn der Goldmedaille auch Mutter Barbara, die ihren Tränen angesichts der Glücksgefühle freien Lauf ließ, schließlich Silke Frenzel, der Mutter von Doppelweltmeister Eric Frenzel in die Arme zu fallen.

Der deutsche Zweier hatte bereits nach dem Sprunglauf auf der Berg-Isel-Schanze in Innsbruck vor Japan mit einem Vorsprung von acht Sekunden in Führung gelegen. Während die Kombinierer aus dem „Land der aufgehenden Sonne“ im Verlauf des Wettkampfs auf den undankbaren vierten Platz zurück fielen, feierten Eric Frenzel und Fabian Rießle einen ungefährdeten Start-Ziel-Sieg. Norwegen und Österreich duellierten um die beiden anderen Podestplätze. Am Ende hatte das deutsche Tandem einen Vorsprung von 8,2 Sekunden auf Norwegen. „Das ist unglaublich!

„Die letzten Wochen waren echt hart für mich und es war gar nicht leicht, hier Selbstvertrauen zu haben. Der Wettbewerb am Freitag war natürlich ein Durchbruch und gab mir Selbstvertrauen zurück“, freute sich Doppelweltmeister Eric Frenzel nach dem Wettkampf. Und auch dessen Schwarzwälder Kollege Fabian Rießle jubelte mit, „heute war ein sehr, sehr guter Tag für uns beide. Im Vorfeld haben wir uns ja echt schwer getan mit dieser Schanze – und der Eric hat da ja voll einen runter gezimmert am Freitag, das hat dem ganzen Team echt Auftrieb gegeben. Wenn Eric das kann, können wir das auch hinbekommen. Wir hoffen, dass wir den Schwung jetzt für das ganze Team auch auf die Kleinschanze mitnehmen können“, erklärte Rießle bei der Pressekonferenz in Seefeld.

Und Fabian Rießle hat in Seefeld noch zwei weitere gute Medaillenchancen. Am Donnerstag im Einzelwettkampf von der Normalschanze sowie im Team-Wettkampf am Samstag (Beginn jeweils 11 Uhr)

Nicht so gut erfolgreich verlief der Sonntag für zwei Schwarzwälder Langläufer. Nach einem falschen Griff in die Wachskiste kam Sandra Ringwald (ST Schonach-Rohrhardsberg) mit ihrer Partnerin Victoria Carl im Team-Sprint über 6 x 1,2 Kilometer auf den sechsten Rang und verpasste damit die erträumte Medaille. Bei den Herren kam Janosch Brugger (ST Schluchsee), der im Rennen einen Sturz hatte, an der Seite von Sebastian Eisenlauer (SC Sonthofen) auf den 14. Rang.

Dessous & Wäsche
MODE STUDIO
Sport-BHs von Größe A-H
A-E
NEUE NACHTWÄSCHE EINGETROFFEN
Die Passage
Freiburger Str. 6 • Kirchzarten
Telefon 07661 / 6 24 48
www.modestudio-dessous.de

K(offerte)

Koffermarkt in der Rainhof Scheune

Kirchzarten-Burg *(u.)* Jedes Frühjahr werden am Sonntag, dem 10. März, in der Rainhof Scheune in Kirchzarten-Burg, Höllentalstr. 96 die Koffer gepackt: Beim diesjährigen Koffermarkt gibt es wieder Schönes, Nützliches, Künstlerisches, Handgemachtes, Praktisches und Überraschendes - eben alles, was in einen Koffer passt! Bei dem reichhaltigen Angebot von Kulinarischem, Porzellan, Keramik, Seifen, Schmuck, Puppen, Papeterie, Perlen, Kunst, Teddys, Gefilztem und Genähtem ist für jeden etwas dabei. Der Markt dauert vonn 11 bis 17 Uhr, der Eintritt ist frei.

60 Jahre Schwarzwaldverein Dreisamtal-Kirchzarten

Kirchzarten *(glü.)* Am Samstag, dem 9. März 2019 lädt der Schwarzwaldverein Dreisamtal-Kirchzarten zur diesjährigen Mitgliederversammlung um 19 Uhr ins Gasthaus Löwen. Neben den interessanten Tätigkeitsberichten vom Vorstand und den Fachwarten Schriftführer, Wegewart, Wanderwart und Naturschutzwart gibt der Kassierer einen Überblick zu den Vereinsfinanzen. Nach der Ehrung langjähriger Mitglieder freuen sich die Mitglieder bei einer Feier über das 60jährige Bestehen des engagierten Wandervereins, der sich alljährlich durch ein umfangreiches Wander- und Veranstaltungsprogramm auszeichnet. Zur Unterhaltung spielt die „Badische Bratwurschtmusig“ aus Kirchzarten auf. Die Jubiläumswanderung führt am 7. Juli zum Mathisleweiher zwischen Titisee und Feldberg.

Flohmarkt

Ebnet *(u.)* Am Samstag, 2. März, findet von 11 - 16 Uhr ein Flohmarkt beim Bauernhof in der Schwarzwaldstraße 247 in Ebnet statt. Die Besucher erwartet ein großes Angebot an Möbeln wie schöne alte Schränke, Kommoden, Kleiderschränke, Bänke, Tische, Stühle, Kleinmöbel, Regale, Sessel, Gartenmöbel und Pflanztöpfe. Außerdem gibt es viele Bücher, Bilder, alles für den Haushalt, Lampen, Gardinen, CDs & LPs und Schönes aus dem Kleiderschrank für Klein und Groß. Für das leibliche Wohl ist gesorgt.

omni-U
Entrümpelung
Haushaltsauflösung
Messie-Wohnungen
Reinigungsarbeiten
Demontage
Aktenvernichtung
Abbrucharbeiten
Umwelt- & fachgerechte Entsorgung
Uwe Hartmann
0761/7697932
www.omni-u.de
info@omni-u.de

Fasnet-Kalender ab Seite 15

Vortrags- und Gesprächsabend am 6. März:

Weiter wie bisher ist keine Option

Littenweiler *(hr.)* Der Klimawandel ist die komplexeste globale Herausforderung in der Geschichte der Menschheit. Weltweit bestätigen zahlreiche Forschungsstudien, dass die Menschheit insbesondere durch die Industrialisierung auf zu großem Fuße lebt; mit ihrem Lebensstil, Wirtschaften und Konsumieren das Desaster verursacht hat. Wie aber kann die Veränderung aussehen? Die Antwort drängt! Das Konzept der Postwachstumsökonomie als Lösungsvorschlag orientiert sich u.A. an der Suffizienzstrategie und dem partiellen Rückbau industrieller, insbesondere global arbeitsteiliger Wertschöpfungsprozesse zugunsten einer Stärkung lokaler und regionaler Selbstversorgungsmuster.

Am Mittwoch, dem 6. März, 19.30 Uhr, lädt der Lernort Kunzenhof, Littenweilerstr. 25a in Littenweiler, zu einem Vortrags- und Gesprächsabend „Weiter wie bisher ist keine Option“ in die Werkstatt beim Stall ein. In einem einleitenden Referat wirft Gabriele Plappert einen Blick auf die Geschichte der Textilproduktion als Beispiel des Weges vom Handwerk zum Industrieprodukt. Am Ende steht die Frage: Wie sieht der Weg heute aus um den Wandel zu leben, wie kann der wieder Faden aufgenommen werden? Im anschließenden Gespräch werden sich die Teilnehmenden sich der Antwort nähern.

DER MEISTERBETRIEB FÜR KUNSTHANDWERKLICHE GRABMALE – SEIT VIER GENERATIONEN. DIREKT AN FREIBURGS FRIEDHÖFEN.
am Hauptfriedhof, 0761/274336
am Bergäckerfriedhof, 0761/611040
www.bildhauerei-storr.de
MICHAEL STORR BILDHAUER

www.saier.com
Mit uns haben Sie stets gute Aussichten!
Unsere Leistungen
. Dächer aller Art . Dachfenster
. Dachreparaturen . Fassadengestaltung
SAIER Dachtechnik GmbH
Saier Dachtechnik GmbH
Inhaber: Michael Saier
Ibenbachstraße 8 . 79256 Buchenbach
Tel.: 07661 99711 . info@saier.com

vhs Volkshochschule Dreisamtal e.V.

Kirchplatz 3, 79199 Kirchzarten
Tel.: 07661-5821
anmeldung@vhs-dreisamtal.de
www.vhs-dreisamtal.de

Frauenkurs: (Wieder-) Einstieg und berufliche Neuorientierung (Bianka Kölbl) Sa, 16.3., Sa, 23.3. und Sa, 6.4. jeweils von 9 - 11.30 Uhr, Mi, 13.3., Mi, 20.3. und Mi, 3.4. jeweils von 18 - 20.30 Uhr, 6 Termine, 79 €

Fortbildung zum Inklusionsbegleiter (Phil Hensel) Fr, 8.3., 17.30 - 20 Uhr und Sa, 9.3., 10 - 17 Uhr, Fr, 22.3., 17.30 - 20 Uhr und Sa, 23.3., 10 - 17 Uhr, 4 Termine, gebührenfrei, Spende willkommen.

Für Schüler: Vorbereitungskurs für die Mathematikprüfung Realschule (Tanja Lohfink) Sa, ab 16.3., 8 - 9:45 Uhr, 5 Termine, Gebühren: bei 3 TN: 89 €, bei 4 TN: 67 €, bei 5 TN: 54 €, ab 6 TN: 45 €.

Vortrag: Kirchzarten in den letzten 900 Jahren - Eine Ortsgeschichte in Schlaglichtern (Dargleff Jahnke) Do, 7.3., 19 - 20:30 Uhr, 7 €

Vortrag: Ostsee-Inseln und entlang der Oder (Peter Stecher) Mo, 11.3., 19:30 - 21 Uhr, 1 Termin, 7 €

Einfach laufen?! (Einführung ins Lauftraining) (Tobias Simon) Do, ab 14.3., 17:30-19 Uhr, 10 Termine, 70 €

Stark und standhaft im Alter (Priska Merkle) Mi, ab 13.3., 10 - 11 Uhr, 10 Termine, 60 €

Lernen über Bewegung - Die Feldenkraismethode (Charlotte Gantenbein) Mi,ab 13.3., 18:30 - 19:30 Uhr, 10 Termine, 59 €

Jin Shin Jyutsu - die Heilkraft Ihrer Hände - für Teilnehmer mit und ohne Kenntnisse (Regina Klautschek) Di, ab 12.3., 18:30 - 20 Uhr, 5 Termine, 47 €

„Progressive Relaxation" - eine Entspannungsmethode für Jung und Alt (Erich Werner) Mo, ab 11.3., 18:15 - 19:15 Uhr, 8 Termine, 98 €

Autogenes Training nach Schultz (Erich Werner) Mo, ab 11.3., 19:30 - 20:30 Uhr, 8 Termine, 98 €

Yoga und Meditation (Swantje Salinas) Mi,ab 13.3., 9 - 10:30 Uhr, 10x, 86 €

Impressum

Der Dreisamtäler erscheint 14-täglich. teilw. auch wöchentlich, in Kirchzarten, Buchenbach, Oberried, Stegen, St. Peter, St. Märgen, Breitnau, Hinterzarten, Muggenbrunn, Todtnauberg, FR-Wiehre, -Waldsee, -Oberau, -Littenweiler, -Kappel und -Ebnet.

Verbreitete Auflage: 28.350 Expl.

Herausgeber: Zypresse Verlags GmbH. Verantwortlich für den Gesamtinhalt: Hanspeter Schweizer

Verlagsadresse: Freiburger Str. 6 (Die Passage), 79199 Kirchzarten, Tel. 07661 / 3553, Fax 3532.
www.dreisamtaeler. de
e-mail: info@dreisamtaeler.de

Ständige redaktionelle Mitarbeit: Gerhard Lück *(glü.)*, Gisela Heizler-Ries *(hr.)*,Dagmar Engesser *(de.)*, Elke Sonner (es.), Reiner Schlebach *(rs.)* Claudia Wandres *(cw.)*
Layout:
Heike Wittenberg, Gisela Heizler-Ries, Martina Maier, Hanspeter Schweizer

Anzeigen: Gabi Maier, Felicitas Blank, Petra Wieczorek, Verlagsadresse

Druck: Freiburger Druck GmbH, Frbg.

Verteilung: Eigenvertrieb. Kontakt über verteilung@dreisamtaeler.de

Es gilt die Preisliste Nr. 18 vom 1. Januar 2018. Nachdruck, auch auszugsweise, nur mit schriftl. Genehmigung des Verlags. Für unverlangt eingesandte Manuskripte und Bilder wird keine Haftung übernommen.

Die korrekte Verteilung des Dreisamtälers an alle erreichbaren Haushalte ist unser besonderes Anliegen. Sollten Sie ihn einmal nicht bekommen, teilen Sie uns das bitte mit.

Leserzuschrift

Zur Leserzuschrift von Bernd Engesser in unserer letzten Ausgabe, die sich auf eine Zuschrift von Manfred Schreiber (Ausgabe vom 23. 1.) bezog, erreichte uns folgende Zuschrift:

Lieber Herr Engesser,
laut Internet: liebes neues SPD Mitglied.
Ich war ja vor Jahrzehnten auch in der SPD dabei. Ich verstehe, wie Sie jetzt als guter neuer Parteisoldat der SPD es mal allen zeigen wollen und müssen, wie man so richtig gegen die AfD ausholt. Viel überzeugender als Ihr Kreisvorstand mit seinen Zitaten. Sie gaben richtig „Butter bei die Fische" der AfD.

Ebenso wie ich sind Sie älter geworden und setzen sich nun für die FDGO (freiheitliche demokratische Grundordnung) ein. Aus ihrer Zeit als grüner Revoluzzer im Kirchzartener Gemeinderat und vielleicht zuvor schien mir, ist Ihnen damals die FDGO vielleicht nicht so locker aus der Feder gekommen wie jetzt? Ich kann das als auch älter Gewordener gut verstehen.

Die Auswüchse und Entgleisungen der AfD zu bekämpfen habe ich aber etwas anderes und besseres im Sinn. Etwa so wie es Ihr Parteigenosse Ernst Ulrich von Weizsäcker ehem. SPD MdB es vorgeschlagen hat, der hier beim SPD Neujahrsempfang sprach. Dass nämlich die SPD mal die Dinge anspricht, die die Leute und ihre weggelaufene Wählerschaft bewegen, statt nur auf die AfD einzuprügeln. Das haben Sie in Ihrem Leserbrief selbst eingeräumt, dass bei der Wählerschaft erhebliche Missstände beklagt werden. Die Populisten, die AfD, sprechen nämlich einige spezielle Themen an, vor denen sich die SPD drückt und die Populisten stellen nicht immer die falschen Fragen, sagte von Weizsäcker. Bei der Verteidigung der FDGO gibt es nämlich bessere und weniger gut geeignete Wege. Das Belastungsmaterial gegen die AfD aufzulisten, wie Sie es tun, und was ja eh jede und jeder weiß, ist nicht der bessere Weg oder jedenfalls nicht der erfolgversprechendste. Wie Sie wissen sollten, wählen viele frühere SPD Wählerinnen und Wähler trotzdem die AfD.

Sie sehen, wir sind in einem Wettstreit der Argumente, der FDGO bestmöglichst beizustehen. Ich halte Ihre Vorgehensweise zwar für besser oder eindeutiger als das SPD Quiz, aber insgesamt auch für nicht dienlich.

Was uns jedoch eint, scheint mir, ist, in der Demokratie auch seine Meinung zu bilden, zu prüfen und diese dann kund zu tun - etwa in Leserbriefen.

Manfred Schreiber, Kirchzarten

Zu unserer Berichterstattung über das geplante Hotelprojekt auf dem Ratschert erreichte uns folgende Leserzuschrift:

Neue Wege für Todtnauberg

Ist Todtnauberg wirklich am „Ende der Sackgasse" mit dem für den 26. Mai angesetzten Bürgerentscheid über das Hotelprojekt auf dem Radschert, wie es in der BZ vom 16. 2. 2019 stand? Alternativen zum Hotelprojekt auf dem Radschert zu entwickeln, erscheint dringend. Ich möchte einige Gedanken dazu beitragen als „halbe Todtnaubergerin", die sich dort seit Kindesbeinen zu Hause fühlt!

Der Ort, in dem so einmalig ruhigen Hochtal gelegen, mit einer beeindruckenden Harmonie zwischen bebauten und naturbelassenen Landschaftsanteilen, zog seit jeher Menschen an, die dieses Zusammenspiel von Natur und Dorf suchten, um Abstand vom Alltag, vom Lärm der Stadt zu finden, um „zur Besinnung zu kommen", oder auch, um besser und konzentrierter lernen, denken und kreativ tätig sein zu können (Studenten, Philosophen, Dichter, Künstler, Intellektuelle).

Martin Heidegger könnte man in diesem Zusammenhang mit dem, in der Diskussion um die Neubelebung des Tourismus, so oft verwendeten Begriff „Leuchtturm" für Todtnauberg belegen!
Liese sich da nicht eine alternative Zielgruppe von Touristen ansprechen: Todtnauberg als Ort für Kurse, Seminare, im kulturellen, künstlerischen Bereich?

Für ein solches Publikum bräuchte man dann ganz andere Kriterien für Unterkunft und Infrastrukturen als Luxus, Entertainment und Wellness.

Eine zweite Personengruppe fand in Todtnauberg seit Beginn des lokalen „Fremdenverkehrs" Aufnahme und Erholung: erschöpfte, sozial und psychisch geschwächte Familien durch den Auf-und Ausbau der psycho-sozialen Institution des Tannenhofs, zuerst als Erholungsheim, jetzt Spezialklinik.
Warum nicht kreativ Neues entwickeln, aufbauend auf diesen beiden, fast natürlich gewachsenen „Grundpfeilern" des lokalen Tourismus?

Meiner Meinung nach könnte man hier einen innovativen Tourismus aufbauen, in der Kombination von Erholung und Fortbildung, künstlerischer und menschlicher Persönlichkeitsentwicklung mit künstlerischen Angeboten: Malkursen, „Musik machen auf dem Berg" als Weiterentwicklung der schon seit Jahren hier oben zur Tradition gewordenen, literarischen und philosophischen Seminaren im November zum Beispiel „Lesen auf dem Berg".

Genug Unterkünfte im Dorf gibt es für ein solches Publikum, nur müssten sie renoviert und den aktuellen Standards angepasst werden. Denkbar sind auch Projekte im psycho-sozialen Bereich in Zusammenarbeit mit der Spezialklinik: Vorbeugen und Heilen von Burnout-gefährdeten Personen sind ja hochaktuelle Themen!

Grundfaktoren für den Heilungsprozess sind da gerade „Abschalten" (von Computer, Smartphone) Ruhe, ein „Slow Down" des Lebens, wieder lernen langsamer zu leben. All das kommt auch einem immer stärker werdenden Trend in der jüngeren Generation, den „30 +" entgegen: weg vom „Superindividualismus" (Luxus, jeder für sich…) hin zu mehr solidarischem Denken und Neu-entdecken von gemeinsamem Erleben, Freizeitgestaltung und „nachhaltigen" Ferien, die auch ökologischen Werten entsprechen.

Natürlich müssten Sponsoren oder Investoren gefunden werden, um diese Projekte zu analysieren und voranzutreiben. Aber vor allem auch Personen mit den entsprechenden Kompetenzen, die sich vereinsmäßig organisieren müssten, um konkrete Pläne auszuarbeiten.

Ich persönlich bin gern bereit, mich zu engagieren, und bei weiteren Überlegungen mit meinen sehr bescheidenen Mitteln mitzuarbeiten, was zum Beispiel Projekte angeht, die mit Musik zu tun haben! Gerade weil ich persönlich und familiär (auch mit meinem französischstämmigen Mann, meinen drei erwachsenen Kindern und mittlerweile fünf Enkeln) sehr an Todtnauberg hänge, wünsche ich mir, irgendwie konstruktiv etwas zu einer Neuorientierung und Belebung des Tourismus in Todtnauberg beitragen zu können.

Gabi Avot-Rummel, Todtnauberg

Dreisamtäler | Anzeigenannahme: 07661/3553 oder anzeigen@dreisamtaeler.de

Wilder BMX-Parcours Allerlei*Reim*

Das Lamento ist gar groß -
was zum Teufel ist da bloß
auf der Rotbach-Wiese los?
Dort am Spielfeldrand just haben
Youngster Erdlöcher gegraben,
aufgeworfen wüste Haufen -
wo da Jung und Alt gern laufen
direkt nebendran gerade
auf der Rotbach-Promenade -
sitzen, liegen auf dem Rasen,
schau'n dem Spiel zu auf dem Wasen.

Wenn man ausgrübe, was selten,
einen Tarodunum-Kelten,
würde ich ja gar nicht schelten -
doch ich find' es hier grad eben,
wie so viele, voll daneben,
dass von tatendurstigen, taffen
Jungs ein Sturzacker geschaffen -
wo, mal drunten und mal droben,
sie mit ihren Rädern toben -
übermütig sich gebärden,
sich und andere gefährden.

Die Gemeinde selbst tut nix
hier für Kids mit BMX,
hält zurück sich und fein still,
wenn ein Grüppchen einfach tut,
was und wie und wo es will -
okkupiert im Übermut
ungeniert hier die Allmende.
Wird solch Übergriff zum Trende,
herrscht das Chaos echt am Ende -
mit verursacht und verschuldet
auch von denen, die's geduldet.

Wo ist der Gemeinde Plan
für die BMXrad-Bahn
an geeigneterer Stelle -
wo man niemanden verprelle,
kein Spaßiergänger behindert,
Unfallrisiken vermindert.
Wann kommt - fragt man sich verstört -
dieses Thema öffentlich
endlich mal, wie's sich gehört,
in Kirchzarten auf den Tisch?
Muss erst wirklich was passieren,
eh' die Zuständigen agieren?

Higl 2/19

Handwerker im Dreisamtäler

ES Schöne Bäder
Eugen Schneider
Pelletsheizung · Solarenergie
Ölbrennwert · Gasbrennwert
--- Kundendienst ---
79254 Oberried
Im Brühl 19
Tel. 07661 / 1239
www.eugen-schneider.de
info@eugen-schneider.de

Badischer Landwirtschaftlicher Hauptverband e.V.

Kreisversammlung

Titisee *(es.)* Der Kreisverband Hochschwarzwald im BLHV hält am Montag, dem 11. März, um 13.00 Uhr im Kurhaus in Titisee, Seestraße 1 (Busparkplatz), seine diesjährige Kreisversammlung ab. Nach einem Kurzbericht und Rückblick über die Arbeit des Kreisvorstandes im zurückliegenden Jahr durch den Kreisvorsitzenden Eugen Tritschler. Das Thema der Versammlung lautet: Turbo im Betrieb – keine Zeit für sich? – ausgebrannt? Persönlicher Erfahrungsbericht zum Burn-Out, Leben und Arbeiten im Gleichgewicht - gesunder Umgang mit Stress. Außerdem stellt dich die SVLFG-Beratungsstelle des BLHV vor. Im Anschluss besteht die Möglichkeit sich mit den Referenten und den Versammlungsteilnehmern auszutauschen.

Dreisamtäler | Telefon: 07661-3553 info@dreisamtaeler.de www.dreisamtaeler.de

Blinde Zerstörungen am Rotbach

Der Frühling kommt, die Leute wollen in der Sonne sitzen und die wunderschöne Landschaft genießen. Beides ist derzeit nicht überall möglich, vor allem nicht am Rotbach in der Birkenhofsiedlung! Erstens wurden die tollen Grashügel den Kids überlassen, rechtmäßig von der Gemeinde Kirchzarten geduldet, zum Dreckplatz umgestaltet zum Mountainbike fahren. Dreckplatz deswegen, weil nun überall große und kleine Steine sowie Erdhaufen verstreut herumliegen. Zweitens wurde nun letzte Woche am gleichen Platz eine Sitzbank zerstört. Ich frage mich, was kommt als nächstes, vielleicht werden ja die neuen Tore auf dem Bolzplatz wieder abmontiert, da die Mountainbiker, sobald es nun wärmer wird, unkontrolliert alles zerstören, die ganze Wiese sowie die Grashügel komplett.
Dabei gibt es genügend Ausgleichsflächen wie der Basketballplatz, welcher seit Jahren nicht mehr genutzt wird. Oder der Fußballplatz an der Tarodunumschule, welcher auch niemals genutzt wird, außer für die Bundesjugendspiele der Grundschule! Oder aber die Gemeinde Kirchzarten könnte ein bisschen Geld ausgegeben, für eine kleine Wiesenfläche zum Umgestalten an der Bahnlinie nähe Rainhofscheune. Schließlich brauchen die Kids der Siedlung ganz selbstverständlich eine Fläche, wo diese völlig ungestört sich ausbreiten ihrer Erdhügel ihr Eigenes bauen können . . . Aber niemals, am Rotbach in einem Naherholungsgebiet für alle Bürger und Hunde, das ging in der Vergangenheit nie gut und wird in der Zukunft auf keinen Fall funktionieren.

Carsten Schlott

SUDOKU

	4						8	
8		5				6		4
	6		4		1		9	
		7	5	1	9	4		
			2		7			
		2	8	6	4	7		
	3		7		8		2	
4		8				5		9
	7						4	

SPINNWEBE Das Second-Hand-Center der besonderen Art
Kleidung, Hausrat, Möbel... zu Schnäppchenpreisen!!!
Mo - Fr. 10.00-19.00 Uhr
Mi + Sa. 10.00-14.00 Uhr
Krozinger Str. 11, FR
☎ 07 61 / 4 76 40 94
www.die-spinnwebe.de

Landfrauenverein Kirchzarten-Stegen

Freiburg *(u.)* Der Landfrauenverein Kirchzarten-Stegen lädt am Donnerstag, 21.März, um 10.00 Uhr zur Besichtigung bei der Schwarzwaldmilch ein. Die Führung dauert ca. zwei Stunden. Die Kosten für die Führung betragen 5.- Euro pro Person, incl. der Schutzkleidung und ein Präsent. Im Anschluss besteht die Möglichkeit zum Mittagessen in der Kantine, 3-Gänge zum Preis von 9.50 €. Bitte bei der Anmeldung die Teilnahme am Essen angeben.

Treffpunkt zur Bildung von Fahrgemeinschaften ist um 9.15 Uhr am Parkplatz der Kageneck-Halle in Stegen. Anmeldung bitte bis spätestens 15. 3. bei Gudrun Zimmermann, Tel.: 07661 / 5814.

Am kommenden Sonntag wieder Pulse-of-Europe in Freiburg

Beim letzten Pulse-of-Europe hielt Freiburgs Oberbürgermeister, Martin Horn, ein flammendes Plädoyer für ein starkes, menschliches und offenes Europa *Foto: Dagmar Engesser*

Freiburg *(de.)* Die Pulse-of-Europe-Treffen nehmen im Jahr der Europawahl wieder Fahrt auf. Die Anhänger des Pulse-of-Europe sehen Europa durch das Erstarken rechtsnationaler Parteien Europa in Gefahr und die Wahl als Schicksalswahl, die darüber entscheidet, wie Europa sich weiterentwickelt.

Das Event wird dieses Mal inhaltlich und musikalisch von Schüler*innen von Fridays for future und des United World Colleges gestaltet. Die Jugendlichen wollen damit ein kraftvolles Zeichen für ein Europa der Vielfalt und des Friedens setzen. Mit Schrecken beobachten sie, wie populistische Strömungen stärker werden und eine Rückkehr zum Nationalismus fordern. „Nationalismus hat in der Geschichte jedoch immer zu Krieg geführt. Dabei braucht es gerade jetzt, wo die Probleme der Welt nur noch gemeinsam gelöst werden können, mehr internationale Zusammenarbeit denn je“, ist Jesko Treiber, Mitorganisator von Fridays for future Freiburg überzeugt. Den Jugendlichen ist auch ein Anliegen, die Klimakrise auf europäischer Ebene zu thematisieren. Die Klimakrise schreite voran und die Zeit werde immer knapper. „Deswegen müssen wir uns zusammenschließen und gemeinsam für ein Europa kämpfen, dass unsere Zukunft ernst nimmt“, so Treiber.

Pulse-of-Europe:
Wann: 3. März 2019, 14 Uhr
Wo: Platz der alten Synagoge, Freiburg

Wir versorgen Sie zu Hause. Rufen Sie uns an.
Pflege Partner
Häusliche Alten- und Krankenpflege
Ihr Pflegetelefon 07661-980644
-- Eike von Gierke • Schwarzwaldstr. 19 --
79199 Kirchzarten
Homepage: www.PflegePartner-Kirchzarten.de

frisch und fein
R. & G. Blum
Obst, Gemüse und mehr ...
BIOLAND - Hähnchen
• Schwarzwälder Freilandhaltung
• auch Teilstücke (Grill)
Bis Samstag bestellen,
ab Donnerstag abholen.
Schlesierstr. 2 • 79117 FR-Littenweiler • Tel 0761/67474
www.frisch-und-fein.com

Ehrungen auf der Einwohnerversammlung in Buchenbach

Buchenbach *(de.)* Bürgermeister Harald Reinhard nutzte die gut besuchte Einwohnerversammlung, zwei Bürger zu ehren, die sich selbstlos für den sozialen Zusammenhalt unserer Gesellschaft eingesetzt haben.

So konnte er der 85-jährigen Marianne Buchmüller und dem 88-jährigen Karl Schnetz die Ehrenmedaille der Gemeinde Buchenbach überreichen.

Marianne Buchmüller engagierte sich über zwanzig Jahre lang ehrenamtlich für das Altenwerk und organisierte das Jahresprogramm, die regelmäßigen Kaffeerunden, Busausflüge und kochte für das Einfache Essen im Gemeindehaus St. Agatha. Sie gründete außerdem die Seniorenstrickgruppe, mit der sie Decken und Babykleidung strickten, die der Caritas-Sammelstelle in Freiburg gespendet wurden. Von dort wurden sie an das Kinderkrankenhaus Bethlehem und das Lepra-Tuberkulose-Werk in Würzburg weitergeleitet.

Bürgermeister Harald Reinhard (Mitte) konnte Marianne Buchmüller und Karl Schnetz die Ehrenmedaille der Gemeinde Buchenbach überreichen. *Foto: Dagmar Engesser*

Karl Schnetz sang über 50 Jahre im Männergesangsverein der Gemeinde Buchenbach, spielte leidenschaftlich gern Theater und führte über zwanzig Jahre lang Regie. Er ist seit 2002 Mitglied des Heimatvereins Hansmeyerhof, gibt dort Führungen und kümmert sich um den Kachelofen und die Heizung dort und pflegt die Blumen.

FULL SERVICE AGENTUR
WIR BRINGEN KREATION UND REALISATION IN EINKLANG
jumediaprint | jumediatec | jumediavision
Höfener Str. 10 · Kirchzarten www.jumediaprint.de

Das Integrationsmanagement im Dreisamtal

„Integration ist kein Sprint, sondern ein Marathon“

Kirchzarten *(de.)* Wenn Menschen fliehen, lassen sie alles zurück und fangen in einem anderen Land ganz von vorne an. Viele führten ein gutes Leben in ihrem Land, bevor ihnen durch Kriege alles genommen und zerstört wurde. Andere lebten am Existenzminimum und hatten keinerlei Perspektiven für ein besseres Leben. Was sie verbindet: sie haben all ihren Besitz, oft ihre Familie, ihre Freunde, ihre Kultur, ihre Sprache zurückgelassen und sind nun auf die Hilfe ihnen fremder Menschen angewiesen.

Für Joachim Laux und Nicole End ist klar: Integration braucht Zeit. „Integration ist kein Sprint, sondern ein Marathon“, so Laux. Sowohl die Geflüchteten selbst als auch ihre Begleiter, seien es professionelle oder ehrenamtliche, brauchen deshalb einen langen Atem.

Die vier Dreisamtal-Gemeinden Kirchzarten, Buchenbach, Stegen und Oberried finanzieren gemeinsam das Integrationsmanagement mit 1,5 Stellen, die mit den Sozialpädagogen Joachim Laux und Nicole End besetzt sind. Beauftragt mit diesem Dienst wurde die Caritas, das Geld für die Stellen kommt zum Teil vom Land. Zuständig sind die beiden Sozialarbeiter für etwa 240 Geflüchtete, die im Dreisamtal leben.

Sie bieten den Menschen Beratung an und versuchen Lösungen für ihre Probleme zu finden. Sie haben für alle eine offene Tür und ein offenes Ohr. „Wir sind quasi immer zuständig und der erste Ansprechpartner vor Ort“, betont Nicole End. Um effektiv helfen zu können, haben sie inzwischen ein enges Netzwerk geknüpft und können die Betroffenen schnell an die richtige Stelle weiterverweisen.

Die Integrationsmanager Nicole End und Joachim Laux, die für die Betreuung geflüchteter Menschen im Dreisamtal zuständig sind. *Foto: Dagmar Engesser*

Wer mit Laux und End spricht, spürt, dass sie ihre Arbeit gerne und mit Leidenschaft machen. Sie mögen die Vielfalt ihrer Arbeit und es ist natürlich auch sehr befriedigend, wenn Integration erfolgreich verläuft. Sie begleiten Kinder, Schwangere, Familien, Alleinstehende, Senioren in unterschiedlichsten Lebenssituationen und unterstützen sie dabei, in unserer Gesellschaft Fuß zu fassen. Sie sind gleichzeitig auch Ansprechpartner für die Helferkreise, die sich ehrenamtlich um die Geflüchteten kümmern.

Ein Schwerpunkt von Laux ist die Vermittlung von Geflüchteten in Arbeit. So hat er kürzlich eine Informationsveranstaltung für Arbeitgeber mit IHK, HWK, Bildungswerk der BW-Wirtschaft, Projektverbund Baden,

Jobcenter, Agentur für Arbeit und Landratsamt organisiert, bei der es darum ging, wie angesichts des Arbeitskräftemangels Geflüchtete in Arbeit gebracht werden können.

Natürlich gibt es auch Schattenseiten in ihrer Arbeit. Integration gelingt nicht immer. Belastend sei auch, dass sie es vermehrt mit Menschen zu tun haben, die trotz erfolgreicher Integration von Abschiebung bedroht sind und die Rückkehrberatung spielt eine zunehmende Rolle.

Enorm schwierig sei der Wohnraummangel im Dreisamtal. Viele Geflüchtete wohnen auch in der Anschlussunterbringung sehr beengt und nach wie vor mit ihnen fremden Menschen zusammen. Befinden sie sich in einer Ausbildung und müssen lernen, fehlen ihnen oftmals die Rückzugsmöglichkeiten.

Nicole End beobachtet, dass viele Geflüchtete Schwierigkeiten haben, wirklich in der Mitte der Gesellschaft anzukommen. Hier würde sie sich noch mehr Ehrenamtliche wünschen, die die einzelnen einfach mal an die Hand nehmen und mit ihnen in den Sportverein gehen. Oder Familien, die ein Kind nach der Schule zu sich zum Essen einladen und Hausaufgaben dort gemeinsam gemacht werden. „Es wäre schön, wenn die Geflüchteten mehr und mehr in das ganz normale Alltagsleben mit einbezogen werden könnten!“

Nicole End und Joachim Laux bieten regelmäßige Sprechstunden in den einzelnen Dreisamtal-Gemeinden an:

Oskar-Saier-Haus, Albert-Schweitzer-Str. 5, Kirchzarten: Dienstag, 14 – 16 Uhr und Mittwoch von 9 – 12 Uhr
Pfarrbüro der Herz-Jesu-Gemeinde in Stegen, Dienstag 14 – 16 Uhr
Internetcafé im Haus der Vereine in Stegen, Dienstag 16 – 18 Uhr
Rathaus Buchenbach, Donnerstag 9 – 11 Uhr
Ortsverwaltung Zastler in Oberried, Montag 17 – 19 Uhr (einmal monatl.)

Tel.: Nicole End, 07661 / 627288, Joachim Laux: 07661/627289

Bewegungstraining für die Gelenke

Kirchzarten *(es.)* Dass die Gelenke im Alter an Beweglichkeit verlieren, ist keine unveränderbare Tatsache. Ganz im Gegenteil. In dieser Veranstaltung wird das Wissen über Beweglichkeit, kräftigende, dehnende und spannungslösende Übungen vermittelt. Der Aufbau und die Durchführung der Übungen entsprechenden modernen medizinischen Erkenntnisse. Der Erfolg dieser bewährten Übungen beruht vor allem darauf, dass jede Übung auf physiologische Weise die körperlichen und geistigen Funktionen beeinflussen. Der Kurs findet 6-mal mittwochs von 11.00 bis 12.30 Uhr im Quartiertreff 20, Bahnhofstr. 20 statt. Erster Kurstag ist Mittwoch, 13. März, letzter Termin ist am Mittwoch, 17. April. Er wird geleitet von Lieselotte Pirrone, Ganzheitliche Gedächtnistrainerin, Ordentliches Mitglied im Gedächtnis Trainerverband Yoga und Entspannungstrainerin. Die Kursgebühren betragen für Vereinsmitglieder 42.- Euro, Nichtmitglieder zahlen 48.- Euro. Bitte die Gebühr zum Kursbeginn mitbringen! Die Zahlung dient als Platzreservierung. Die Anmeldung bitte unter quartierstreff-20@kabelbw.de oder 07661/6280252 oder direkt im Quartiersbüro zu den üblichen Öffnungszeiten.

Brain-Gym

Gedächtnistraining mit sportlicher Bewegung

Kirchzarten *(es.)* Eingeladen hierzu sind alle, die mit gezielten Übungen die Leistungsfähigkeit ihres Gedächtnisses erhalten oder verbessern wollen. Gedächtnistraining steigert spielerisch und ohne Stress die Leistung des Gehirns. Es bezieht alle Sinne und natürlich beide Gehirnhälften mit ein. Nachweislich verbessert es die Durchblutung und den Stoffwechsel des Gehirns, was zu einer Steigerung der Allgemeinen Lern- und Merkfähigkeit führt. Die gleichzeitige Aktivierung des gesamten Organismus hebt das körperliche und geistige Wohlbefinden. Es ist eine gute Idee jetzt anzufangen. Der Kurs findet 6-mal mittwochs von 9.00 bis 10.30 Uhr im Quartiertreff 20, Bahnhofstr. 20 in Kirchzarten satt. Erster Kurstag ist Mittwoch, 13.März. Er wird geleitet von Lieselotte Pirrone, Ganzheitliche Gedächtnistrainerin, Ordentliches Mitglied im Gedächtnis Trainerverband Yoga und Entspannungstrainerin. Die Kursgebühren betragen für Vereinsmitglieder 42.- Euro, Nichtmitglieder zahlen 48.- Euro, zusätzliche Materialkosten 5.- Euro. Bitte die Gebühr zum Kursbeginn mitbringen! Die Zahlung dient als Platzreservierung. Die Anmeldung bitte unter quartierstreff-20@kabelbw.de oder 07661/6280252 oder direkt im Quartiersbüro zu den üblichen Öffnungszeiten.

Regionale Produkte und Schwarzwald-Design

„Imbiss am Camping“ und „SuperMarkt“ öffnen am 1. März

WINZERHAUS
Sankt Georg
Freiburger Weine mit Charme
Winzerhaus Sankt Georg · Wendlinger Str. 23 · 79111 FR - St. Georgen
Telefon 0761 4 53 43 16 · www.winzerhaus-sanktgeorg.de

CAMPING KIRCHZARTEN ★★★★★
Camping Kirchzarten KG
Kirchzarten/Deutschland
Tel. +49 (0)76 61 / 90 40 910
www.camping-kirchzarten.de
Wir heißen Frank Fünfgeld und seine Partnerin als neue Pächter des Camping-Marktes ganz herzlich willkommen und wünschen Ihnen viel Glück und Erfolg.
Wir zählen die Tage bis zur Eröffnung und freuen uns schon jetzt auf das hervorragende selbstgemachte Eis.

METZGEREI Hättich 100% Schwarzwald Genuss...
Metzgerei Hättich
79822 Titisee-Neustadt
Tel. 0 76 51 - 70 18

Kompetent in Stahl und Glas
Metallbau SCHWEIZER
Inh. Stefan Schneider e.K.
• Schlosserei
• Metallbau
• Kunstschmiede
Wir gratulieren zur Eröffnung und dem gelungenen Probelauf!
Eschbachstr. 7, Kirchzarten, Tel. 07661/5013, info@metallbau-kirchzarten.de

Petite Sophie

Eiscafe Hinterzarten
A.F. GbR • Freiburger Str. 7 • 79856 Hinterzarten
Tel.: +49 7652 / 1747 • www.eiscafe-hinterzarten.de

GANTER
Herzlichen Glückwunsch!
www.ganter.com

Freuen sich auf die Eröffnung am Freitag, Sophia Sauter und Frank Fünfgeld.

www.dreisamtaeler.de

Kirchzarten *(hr.)* Noch einiges an Arbeit liegt vor Frank Fünfgeld und Sophia Sauter, denn bereits am Freitag möchten sie gemeinsam den neu gestalteten „SuperMarkt“ und den „Imbiss am Camping“ in Kirchzarten eröffnen. Doch die Beiden, und auch die vielen fleißigen Helfer, sind optimistisch, dass sie pünktlich zum 1. März öffnen werden. Ein „Testlauf“ am Montagabend mit Familie, Freunden und Helfern verlief bereits vielversprechend und die Vorfreude bei dem motivierten Paar wächst von Stunde zu Stunde. „Wir lieben neue Projekte und neue Herausforderungen“ sagen beide harmonisch und freuen sich auf ihr erstes gemeinsames Projekt, in das sie viel Energie gesteckt und in dem sie viele kreative Ideen verwirklicht haben.

Frank Fünfgeld, der bereits das Eiscafé in Hinterzarten und das Gasthaus Weinberg in St. Georgen betreibt, verfügt bereits über reichlich Erfahrung im Gastronomiebereich und auch seine Partnerin Sophia Sauter ist bereits Inhaberin der Patisserie und Espressobar Petite Sophie in der Zasiusstraße in der Wiehre und des Milch-Café in Sölden. Auch sie hat reichlich Erfahrung als Barista und Konditorin und ist spezialisiert auf feine Kuchen und Torten. Ihr Handwerk hat sie in Oberbergen im „Schwarzen Adler“ erlernt, wo sie zur Konditorin ausgebildet wurde. Ihre leckeren Kreationen kann man künftig im SuperMarkt am Campingplatz zum Mitnehmen erwerben, oder gemütlich mit einer Tasse Kaffee, Cappuccino oder Tee an der urig gestalteten Außentheke vor Ort genießen oder mit Öffnung des Freibades auch auf der großzügigen Terrasse des „Imbiss am Camping“.

„Eine ideale Kombination, der Imbiss und der SuperMarkt“ finden die Beiden, denn der Imbiss bietet nun für die Besucher des Schwimmbads frische Salate, Currywurst, Kalbsbratwurst, Frikadellen, Salat mit Putenstreifen, Schnitzel, Steaks, Wurstsalat und viele weitere Leckereien mehr, außerdem feine Cocktails und das Eis aus dem Eiscafé in Hinterzarten, das Frank Fünfgeld auch weiterhin betreiben wird (siehe Kasten).

Der zusätzliche Straßenverkauf und der SuperMarkt mit seinen erweiterten Öffnungszeiten sind zusätzliche Angebote für die gesamte Bevölkerung, mit Parkplätzen direkt vor der Tür.

Der „Imbiss am Camping“

Der neu gestalte „Imbiss am Camping“ bietet nun auch Straßenverkauf an. Hier gibt es Currywurst, Pommes, Wurstsalat und vieles mehr, auch auf Vorbestellung zum Mitnehmen. Er ist auch außerhalb der Öffnungszeiten des Kirchzartener Schwimmbades ganzjährig von 10.00 - 15 Uhr geöffnet und während der Schwimmbadsaison von 10.00 - 19.00 Uhr.

Der SuperMarkt am Campingplatz

Der angeschlossene SuperMarkt, der mit einem neuen Regalsystem und neuen Kühlhaus ausgestattet, und im Schwarzwalddesign mit viel Holz und Kuckucksuhr gestaltet wurde, kann durchaus als Vollsortimenter bezeichnet werden. Geöffnet ist er von Oktober bis 14. Mai, also wenn das Schwimmbad geschlossen hat, täglich, auch sonntags, von 7.30 - 12.30 Uhr und 14.30 - 18.30 Uhr, und in der Schwimmbadsaison ab dem 15. Mai bis Ende September täglich durchgehend von 7.30 - 18.30 Uhr.

Hier gibt es frisches Obst- und Gemüse, Teigwaren, Reis, Gewürze, Babynahrung, Hygieneartikel, Süßigkeiten und auch Haushaltswaren, Zeitschriften und Zeitungen, frische Backwaren von der Bäckerei Weber in Herdern und Fleisch- und Wurstwaren von der Metzgerei Hättich in Titisee-Neustadt sowie Weine der Winzergenossenschaft Wolfenweiler und vom Weingut Dr. Schneider in Müllheim-Zunzingen.

Getränke kann man auch kistenweise erwerben und natürlich gibt es im SuperMarkt auch Grillkohle, Grillfleisch und Grillwürste.

Campingplatzbetreiber Jens Ziegler, vormals auch Betreiber des Imbiss im Schwimmbad und des Campingmarktes, war beim Probelauf am Montagabend unter den Gästen und hat auch die Umbau- und Renovierungsarbeiten aufmerksam beobachtet. „Für uns, die wir keinerlei Gastronomieerfahrung hatten, war der Betrieb des Imbiss einfach zu viel und schließlich ist das Ganze am Personalmangel gescheitert. Wir waren uns einig, da muss jemand mit Herzblut dahinter stehen und Frank Fünfgeld und seine Partnerin Sophia sind die Richtigen. Ich bin mir sicher, die Schwimmbadbesucher werden die Neuerungen begrüßen und das tolle Speiseangebot zu schätzen wissen.“

Der SuperMarkt beim Campingplatz wurde neu gestaltet und ist während der Schwimmbadsaison täglich von 7.30 - 18.30 Uhr geöffnet.

Bald geht es los! Frank Fünfgeld beim Befüllen der Regale.

Fotos: Gisela Heizler-Ries

Beim „Testlauf“ am Montagabend wurden Familie, Freunde und Helfer zum Dank bewirtet und Frank Fünfgeld (rechts) und sein Team waren dankbar für das Feedback ihrer Gäste.

Eis vom Eiscafé in Hinterzarten

Die Zutaten, die für dieses hausgemachte Eis verwendet werden, sind allesamt frisch vom Obstgroßhandel und werden sofort verarbeitet. Die Milchprodukte stammen von regionalen Anbietern. Das Milchspeiseeis wird dabei nicht nach dem Kaltverfahren hergestellt, sondern pasteurisiert, wodurch der besondere Geschmack sowie die Haltbarkeit ohne Konservierungsstoffe erzielt wird. Das Eis beinhaltet weder künstliche Aromen noch Geschmacksverstärker. Die Frucht-Sorbets haben einen Fruchtanteil von mindestens 60 % und sind zu 100 % gluten- sowie laktosefrei und vegan. Hierfür wird extra ein Zuckersirup hergestellt. Neben den traditionellen Milch- und Fruchteissorten gibt es auch stets saisonale und besondere Kreationen, um den Kunden eine interessante und verführerische Auswahl anbieten zu können. Ausführliche Infos auch auf www.eiscafe-hinterzarten.de.

Auszeichnung als Sterne-Metzgerei für Beckesepp Kirchzarten

Kirchzarten *(u.)* Die Mitarbeiter der Metzgereiabteilung des Beckesepp Supermarktes in Kirchzarten wurden für ihre Warenpräsentation und Beratungsqualität mit der Auszeichnung „Sterne-Metzgerei 2019“ geehrt. Im Rahmen einer Versammlung von Kaufleuten des Edeka-Verbunds Ende Januar nahm Beckesepp-Geschäftsführer Johannes Ruf zusammen mit Abteilungsleiter Michael Bigotte und dem Metzgereiteam des Marktes die Urkunde entgegen. „Das ist Bestätigung und Ansporn für das nächste Jahr zugleich“, sagte der Beckesepp junior. „Durch Sonderaufbauten zu Themen wie „Alpenglühen“, „Närrisches Treiben“, „WM-Grilltheken“ und anderen Saisonthemen wird unserer Kundschaft ein abwechslungsreiches Sortiment geboten, das natürlich zu einem immer größeren Anteil aus Produkten aus der Region und aus dem Dreisamtal besteht.

Foto: privat

„Wildfleisch frisch aus dem Dreisamtal und den umgebenden Höhen, frisches Lamm aus St. Peter, Bio Weiderind aus Mutterkuhhaltung aus Bernau oder ganz neu auch Kalbfleisch aus Friesenheim in der Ortenau, Schwarzwälder Wurst- und Schinkenspezialitäten von der Oberen Metzgerei Winterhalter aus Elzach und Metzgerei Hättich aus St. Märgen, aber auch Freilandgeflügel aus dem nahen Elsass, all diese Lebensmittel aus der Region bieten wir in unserem Kirchzartener Markt an und stärken damit auch die Landwirtschaft in unserer Heimat und sorgen so auch ein Stück weit mit für eine bessere und artgerechtere Tierhaltung“ so Johannes Ruf.

„Natürlich bekommen unsere Kunden das alles auch im Beckesepp Markt in St. Peter. Unterstrichen durch kompetente und freundliche Beratung sind unsere Kunden bei uns in den besten Händen.“

„Wir möchten unseren Kunden in unseren Beckesepp Nachbarschaftsmärkten trotz eingeschränkter Marktgröße ein schönes Einkaufserlebnis und ein Wohlfühlambiente bieten und die Sterne-Metzgerei ist ein weiterer Schritt dahin.“

Fachwissen und Innovationskraft werden gestärkt

„Mit dem Wettbewerb fördern wir die kontinuierliche Weiterentwicklung der Metzgereitheken und stärken die Innovationskraft“, erläutert Axel Lienhard von Edeka Südwest Fleisch. Das Fleischwerk der EDEKA Südwest ermittelt jährlich im Rahmen eines Wettbewerbs unter den Märkten in Südwestdeutschland die besten Metzgereitheken. Um das Gütesiegel „Sterne-Metzgerei“ zu erhalten, müssen die Fachverkäufer z.B. Weiterbildungsmaßnahmen und Verkaufstrainings absolvieren sowie Sonder-Verkaufsaktionen durchführen. Dabei stehen vor allem Trends, einzelne Produktgruppen und spezielle Themen im Vordergrund.

Das Siegel „Sterne-Metzgerei 2019“ wurde an die besten Märkte im Gebiet von Edeka Südwest, das sich von Rheinland-Pfalz über Baden-Württemberg, Saarland, den Süden von Hessen und Teile Bayerns erstreckt, vergeben.

www.wunderle-kirchzarten.de
FAHRRAD
Fahrrad-Check
gültig bis 28.02.2019
seit1933... alles, was Sie bewegt!

	"kleine" Winter-Inspektion	"GROSSE" Winter-Inspektion
Schaltung einstellen	✓	✓
Bremsen einstellen	✓	✓
Radzentrierung einfach	✓	
Radzentrierung normal		✓
Lager einstellen	✓	✓
Beleuchtung / Strahler prüfen	✓	✓
Bereifung / Luftdruck prüfen	✓	✓
Ketten / Ritzel prüfen	✓	✓
Felgen-Sichtprüfung	✓	✓
Radlager fetten		✓
Steuersatz fetten		✓
Schaltzüge schmieren		✓
Bremszüge schmieren		✓
	Aktion	Aktion
Hauseigene Marken	29 € ~~35 €~~	99 € ~~120 €~~
Fremd- Markenräder	40 € ~~45 €~~	120 € ~~140 €~~
Sonstige (z.B. Versandräder)	50 € ~~60 €~~	140 € ~~160 €~~

Alle Preise zuzüglich Materialkosten
B31-Freiburg B31-Hinterzarten L126 Richt. Oberried Kirchzarten Wunderle
Öffnungszeiten: Mo. - Fr. 09.00 -18.00 Uhr | Sa. 09.00-13.00 Uhr
Freiburger Str. 17 | Kirchzarten | Tel. 07661 - 9344-55
Wunderle

Grund zur Freude in der Mediathek Kirchzarten

Ein erfolgreiches Jahr 2018 liegt hinter den Verantwortlichen

Kirchzarten *(u.)* Nach dem Umzug der Mediathek im Mai 2017 in eine der beiden sanierten Scheunen in der Talvogtei, nutzten von Beginn an viele Leserinnen und Leser aus Kirchzarten und Umgebung begeistert die neuen Räumlichkeiten und Angebote.

Auch im vergangenen Jahr hielt dieser positive Trend weiter an. Die Ausleihzahlen in der Mediathek stiegen nochmals um über 7.000 Entleihungen auf nun 64.000 ausgeliehene Medien. Besonders erfreulich: Neben Sachbüchern für Erwachsene verzeichneten Kinder- und Jugendbücher die größten Zuwachsraten.

Auch die Zahl der Veranstaltungen steigerte sich deutlich um 80 Prozent auf 47. Allein im Rahmen des Projektes „Mediathek als inklusiver Bildungs- und Begegnungsort“, das vom Ministerium für Soziales und Integration Baden-Württemberg finanziell unterstützt wurde, fanden neun Veranstaltungen für Jung und Alt statt.

Damit sich zukünftig alle Interessierten über Neuheiten, Veranstaltungen und das Medienangebot der Mediathek der Gemeinde Kirchzarten informieren können, ist sie seit einigen Tagen auch im Internet mit einer eigenen Homepage vertreten. Unter www.mediathek-kirchzarten.de ist alles Wissenswerte rund um die Mediathek zu finden.

39. IVV-Wandertage der Wandergruppe Stegen e.V.

Stegen *(de.)* Am 9. und 10. März 2019 veranstaltet die Wandergruppe Stegen e.V. ihre 39. IVV-Wandertage unter der Schirmherrschaft von Stegens Bürgermeisterin Fränzi Kleeb.

Welche Strecken genau gelaufen werden, bleibt bis zum Schluss eine Überraschung. Es werden auf jeden Fall abwechslungsreiche Strecken mit unterschiedlichem Anspruchsniveau sein. Wie immer werden drei Varianten in den Längen von 5, 10 und 16 Kilometern angeboten. Die 16-Kilometerstrecke richtet sich dabei an gut trainierte Wanderer, die auch einige Höhenmeter bewältigen müssen.

Eingeladen sind Einzelwanderer, Familien, Vereine und Schulklassen aus Stegen und dem Dreisamtal, erwartet werden außerdem Wanderer befreundeter Wandergruppen und Gäste aus Frankreich und der Schweiz. Dem stärksten örtlichen Verein winkt ein Wanderpokal.

In der Kageneckhalle sorgt das Küchenteam für eine reichhaltige Auswahl an Speisen und Getränken. Auf der Speisekarte steht neben Kassler mit Kartoffel- und Karottensalat auch eine vegetarische Spätzle-Gemüsepfanne. Außerdem gibt es die Klassiker Pommes und Grillwurst und der Wurstsalat darf auch nicht fehlen. Großer Beliebtheit erfreut sich auch immer die Kaffeestube. Zur reichhaltigen Kuchen- und Tortenauswahl tragen viele Stegener mit ihrer selbstgebackenen Spende bei. Über Kuchenspenden freut sich der Verein!

Die Wandergruppe Stegen e.V. um den Vorstand Franz Klingele freut sich auf das bevorstehende Event und hofft auf viele Gäste!

Die Startzeiten:

Samstag: 5 und 10-Kilometerstrecke: 12 – 15 Uhr; 16-Kilometerstrecke: 12 – 14 Uhr

Sonntag: Alle Strecken von 8 – 14 Uhr. Zielschluss ist an beiden Tagen 18 Uhr. Die Kageneckhalle ist solange auch mit Bewirtung geöffnet. Für Kinder und Jugendliche bis 16 Jahre ist die Startkarte gratis.

Der Erfahrbare Atem

Eine geglückte Synthese zwischen östlicher Weisheit und westlicher Lebensauffassung

Kirchzarten *(es.)* Ziel des Kurses ist, durch Atemübungen das körperliche und seelische Wohlbefinden zu steigern. In vielen alten Kulturen wurden meditative Atem- und Bewegungsübungen zur Gesunderhaltung eingesetzt. So wie die Befindlichkeit den Atem bestimmt, so verändert auch der Atem die Befindlichkeit. Durch die Atem- und Bewegungsübungen wird der Atem angeregt und bewusst wahrgenommen. Es werden Kräfte freigesetzt, die helfen das Leben zu gestalten. Eine gut funktionierende Atmung trägt bei zur Geschmeidigkeit der Muskulatur und zur Beweglichkeit der Gelenke. Die Organe arbeiten besser, Kreislauf und Herztätigkeit werden aktiviert. Schmerzen können sich vermindern, Verspannungen lösen. Der Mensch bleibt länger körperlich gesund und geistig fit. Frei fließender Atem wirkt ordnend und ausgleichend. Er schenkt Gelassenheit und Vertrauen in die eigene Lebenskraft. Wohlsein und seelischer Frieden stellen sich ein. Erwachsenen jeden Alters können teilnehmen, auch Menschen mit eingeschränkten Bewegungsmöglichkeiten. Der Kurs mit Gisela Forster, Dipl. Atempädagogin nach Middendorf beginnt am Montag, 11. März, um 10.00 Uhr im Quartierstreff 20, Bahnhofstr. 20. Die Kosten für 10 Termine betragen 90.- Euro, für Mitglieder 80.- Euro. Eine Schnupperstunde ist gratis. Anmeldung bitte unter waldwieseforster@yahoo.de oder unter Quartierstreff-20@kabelbw.de, persönlich zu den üblichen Bürozeiten am Dienstag 16.30 bis 18.30 Uhr und Donnerstag 10.00 bis 12.00 Uhr oder Tel.: 07661/6280252.

GOLDSCHMIEDE Helga Höfele
Von Freitag 29.2. bis einschl. Rosenmontag 4.3. haben wir geschlossen
Helga Höfele GOLDSCHMIEDE
Hauptstraße 20 · 79199 Kirchzarten
Tel. 0 76 61 - 90 52 58

Yoga für Jung und Alt - Yoga und Atem

Kirchzarten *(es.)* Der Atem begleitet durch das ganze Leben, durch alle Stimmungslagen wie Traurigkeit oder Freude. Vor Schreck oder bei Anspannung stockt der Atem oder wird flach. Auf körperlicher Ebene sorgt die Atmung für Sauerstoffaufnahme und Abgabe von verbrauchter Luft. Die Lungen haben eine entscheidende Reinigungsfunktion. Der Atem drückt nicht nur die momentane Befindlichkeit aus, sondern man kann mit ihm direkt Einfluss auf das Wohlbefinden nehmen. Interessierte sind herzlich eingeladen, in der kommenden Yogapraxis die Atemräume zu spüren und durch einfache Atemübungen Zugang zu der eigenen „Lebensenergie“ zu erlangen. Der Kurs findet 10-mal montags von 18.15 bis 19.45 Uhr im Quartiertreff 20, Bahnhofstr. 20 in Kirchzarten statt. Kursbeginn ist Montag, 11. März, der letzte Kurstag ist Montag, 3. Juni. Pausen jeweils in den Ferien. Er wird geleitet von Renate Roos. Die Kursgebühren betragen für Vereinsmitglieder 70.- Euro, Nichtmitglieder zahlen 80.- Euro. Bitte die Gebühr zum Kursbeginn mitbringen! Die Zahlung dient als Platzreservierung. Anmeldung bei Renate Roos (Yoga-Lehrerin BDY), Tel. 0761/383368 (AB) oder per Email: renateroos99@gmail.com. Bitte Yogamatte, Decke oder großes Handtuch, Meditationskissen, evtl. Klötze mitbringen.

Die Autoseite

Vertrauen Sie Ihr Auto dem Fachmann an!

THOMAS RUF
Karosserie- und Lackinstandsetzungen
Jörgleweg 17 · 79271 St. Peter
Tel. 07660/9208962 · Fax 9208963
info@ruf-lack.de
www.ruf-lack.de

PREMIERE DES NEUEN MAZDA 3
BESUCHEN SIE UNS!
MESSE FREIBURG - HALLE 2 - 8.-10.MÄRZ
mazda

Autohaus Rüd · Inh. Jörg Rüd e.K. · Zinkmattenstr. 16 · 79108 Freiburg · Tel. 07 61 / 8 88 510 - 0 · www.autohaus-rued.de

AUTO
Wir machen Inspektionen für alle Autos!
seit1933... alles, was Sie bewegt!
Inspektion inkl. Mobilitätsgarantie
- Für alle Fahrzeugtypen
- Zu fairen Preisen mit Top-Service
- Unkompliziert und kompetent
- Ersatzwagen € 15,- am Tag
Wir machen das!
BOSCH
AUTO CREW
werbeagenturnieberle.de
B31-Freiburg
B31-Hinterzarten
L126 Richt. Oberried
Kirchzarten
Wunderle
Öffnungszeiten: Mo. - Do. 07.30 -17.00 Uhr | Fr. 09.00-13.00 Uhr
Freiburger Str. 17 | Kirchzarten | Tel. 07661 - 9344-0
Wunderle

Rund-um-Check fürs Auto

(txn.) Übers Jahr hinweg sammeln sich im und am Fahrzeug die Spuren von Umwelt- und Wettereinflüssen. Daher empfiehlt es sich, spätestens wenn die Sommerreifen aufgezogen werden, den Wagen einem Rund-um-Check zu unterziehen. Wird das Auto innen gründlich gereinigt, ausgesaugt und gelüftet, kann die Feuchtigkeit, die sich zum Beispiel in den kalten Monaten angesammelt hat, abziehen. Allergiker sollten zudem an den Pollenfilter ihrer Klimaanlage denken. „Es empfiehlt sich, die Filter regelmäßig überprüfen und wenn nötig austauschen zu lassen“, weiß Thiess Johannssen von den Itzehoer Versicherungen. Denn eine Heuschnupfenattacke während der Fahrt ist nicht nur lästig, sondern auch gefährlich: „Wird das Lenkrad zum Beispiel beim Niesen verrissen, erhöht sich die Unfallgefahr dramatisch. So kann der Wagen leicht im Graben oder sogar im Gegenverkehr landen.“

www.dreisamtaeler.de

Rieder
Wir machen, dass es fährt.
KFZ - WERKSTATT
AUTOMATIK-GETRIEBE
Hauptstr. 72 · Oberried
Tel. 07661/40 46
info@rieder.go1a.de
Ihre Vorteile im Überblick:
- Schutz vor vorzeitigem Verschleiß
- Saubere Schaltvorgänge, verbesserter Fahrkomfort
- Wert- und Funktionserhaltung
- Günstige Alternative zu kostenintensiven Reparaturen
FOLLOW US ON motul.com
SERVICE
MOTUL EVO

AUTOMOBIL mit UNLIMITED 2019 • 8.-10. März 2019 • Messe Freiburg

Die AUTOMOBIL Messe in Freiburg wird um ein neues Konzept ergänzt.
Messe Freiburg reagiert auf Wandel der Zeit • Qualität und Atmosphäre rücken in den Fokus.

Freiburg *(u.)* Sie wird in Fachkreisen gerne auch „kleine IAA“ genannt: die Freiburger „AUTOMOBIL“, deren Schwerpunkt bereits im Namen steckt. Mit jährlich rund 24.000 Besuchern zählt sie seit der Premiere im Jahr 1986 zweifelsohne zu den erfolgreichsten und größten Automobilausstellungen Deutschlands. Das Erfolgsrezept: Aktualität gepaart mit einer einzigartigen Markenvielfalt:

„Keine vergleichbare Automobil-Messe in Deutschland präsentiert eine größere Markenvielfalt als die ‚AUTOMOBIL‘. Mit mehr als 40 Marken aus 13 verschieden Ländern finden die Besucher über 90% der am europäischen Markt erhältlichen Automarken an einem Ort“, weiß Daniel Strowitzki, Geschäftsführer der veranstaltenden Freiburg Wirtschaft Touristik und Messe GmbH & Co. KG.

Individuell zu sein liegt im Trend, gerade im Bereich Automobil. Das belegen auch die letztjährigen Besucherzahlen der seit 2012 an die AUTOMOBIL angeschlossenen „Tuning & Sound Convention“.

Das Potenzial im Bereich Automobilveredelung ist groß, sodass sich die Messe Freiburg entschlossen hat, die Veranstaltung auf ein neues Level zu heben. Mit neuer Ausrichtung wird aus der „Tuning & Sound Convention“ fortan die neue Veranstaltung „UNLIMITED“ – das neue Event für Performance und Style.

Neues Erlebnis mit Wohlfühl-Charakter

„UNLIMITED“ wird ein Erlebnisbereich im Rahmen der AUTOMOBIL, in welchem sich jeder Aussteller unter Berücksichtigung des Gesamtkonzeptes individuell präsentieren kann. So wird ein interessanter und mit modernem Charakter geschmückter „Showroom“ für High-Performance-Fahrzeuge, Custombikes, Lifestyle und Interaktivität für den Besucher geschaffen. Ein großer Lounge-Bereich mit gemütlichen Sitzmöglichkeiten, hochwertigem Snack- und Drink-Angebot, Fun- und Game-Area sowie abwechslungsreichem Rahmenprogramm lädt zum Verweilen und Aktivwerden ein. Während sich in den Messehallen 2 bis 4 bei der „AUTOMOBIL“ alles um Serienfahrzeuge dreht, wird der Themenschwerpunkt bei der „UNLIMITED“ auf die Veredelung und Individualisierung von Premiumfahrzeugen gelegt. „Wir erhoffen uns langfristig eine Veranstaltung, bei der es neben der Performance und Optik für Autos auch um das Wohlbefinden der Besucher gehen wird. Dazu wird das Angebot mit hochwertigen Produkten und Dienstleistungen aus den Bereichen Genuss, Kulinarik, Lifestyle und Unterhaltung ergänzt“, so Strowitzki.

Spannende Sonderthemen runden die AUTOMOBIL ab

Die Oldtimer-Ausstellung auf der AUTOMOBIL ist seit Jahren ein beliebter Publikumsmagnet für Jung und Alt. Deshalb werden auch 2019 wieder viele Klassiker aus verschiedenen Epochen und so manche Rarität zu bestaunen sein.

Verkehrssicherheit wird bei der AUTOMOBIL großgeschrieben.

Neben dem ADAC und der Verkehrspolizei, die unter anderem mit einem Fahrsicherheitsparcours, spannenden Tests und einem LKW-Überschlagssimulator zum Mitmachen, Ausprobieren und Nachdenken anregen, haben auch schon die noch nicht volljährigen Besucher der Messe die Möglichkeit, direkt vor Ort eine erste kostenfreie Fahrstunde zu absolvieren. Aber nicht nur das: Die AUTOMOBIL gibt außerdem einen umfassenden Blick auf die Zukunft der Mobilität. Wie sieht das Autofahren der Zukunft aus? Auf was dürfen sich Autofans in Sachen Connected Car einstellen? Und sind wir überhaupt bereit für autonomes Fahren? Einen spannenden Einblick in die Welt der Auto-Digitalisierung können Besucher auf den sehenswerten Ständen der Autohäuser live erfahren.

Lassen Sie sich begeistern und besuchen Sie die AUTOMOBIL mit UNLIMITED vom 8. bis 10. März 2019 auf dem Gelände der Messe Freiburg.

Weitere Informationen zur Veranstaltung sowie Tickets, Eintrittspreise und Öffnungszeiten finden Sie unter den Webseiten www.automobil-freiburg.de und www.unlimited-freiburg.de.

Veranstalter: Freiburg Wirtschaft Touristik und Messe GmbH & Co. KG
Neuer Messplatz 3, 79108 Freiburg
Navigationsadresse:
Hermann-Mitsch-Straße 3

Die Autoseite

Vertrauen Sie Ihr Auto dem Fachmann an!

Rudiger Schuler
KFZ-MEISTERBETRIEB
SERVICE RUND UM´S AUTO
KIRCHZARTEN
Tel. 0 76 61 - 27 37
www.rudiger-schuler.de

GHT KAROSSERIE & LACKIERARBEITEN
Stefan Große-Herrenthei
Am Fischerrain 4 • 79199 Kirchzarten
Tel. 0 76 61 - 91 23 32
info@autolackiererei-ght.de
Seit 2000 Ihr zuverlässiger Partner!

ad AUTO DIENST
FAIR UND GÜNSTIG
DIE MARKEN-WERKSTATT
ad AUTO DIENST WALTER HÄTTI
Schwarzwaldstr. 330 · 79117 Freiburg-Ebnet
Telefon (0761) 64411
e-mail: info@automobile-haetti.de
www.automobile-haetti.de
www.facebook.de/automobile.haetti

Winterreifenkauf: Schnäppchen zum Saisonende?

Auch bei günstigen Angeboten auf Qualität und Reifenalter achten

(djd.) Wer azyklisch kauft, kann zum Beispiel bei der Anschaffung neuer Reifen zum Saisonende Schnäppchen machen. Wenn die aktuellen Reifen nicht mehr genügend Restprofil aufweisen, kann es sich also lohnen, die neuen bereits zu kaufen und bis zum nächsten Winter einzulagern. Allerdings sollte man auch im Schnäppchenfieber auf Qualität achten, rät Klaus Engelhart, Pressesprecher beim Reifenhersteller Continental. Sehr billige Reifen von unbekannten Marken aus Fernost sollte man kritisch betrachten. Denn immer wieder finden sich in den Tests der großen Automobilclubs und Autozeitschriften „schwarze Schafe“, die bei Sicherheit, Geräuschen, Komfort oder Verschleiß nicht gut abschneiden. So kann ein vermeintliches Schnäppchen sogar eine Gefahr darstellen.

Reifen sind nicht unbegrenzt haltbar

Es lohnt sich, auch auf das Herstellungsdatum des Reifens zu achten. In Lagerräumungen oder Abverkäufen kann es vorkommen, dass auch ältere Reifen auf den Ladentisch kommen. Doch die Lebensdauer der Gummimischungen ist nicht unbegrenzt, auch wenn die Reifen nie montiert und gefahren wurden. Gebrauchte Pneus, die älter als zehn Jahre sind, sollten nicht mehr genutzt werden, auch wenn sie noch mehr als die empfohlene Restprofiltiefe von vier Millimetern besitzen.

Es lohnt sich, auf den Herstellungszeitraum zu achten

Erkennen lässt sich der Herstellungszeitraum ganz leicht auf der Reifenflanke. Dort befindet sich die sogenannte DOT-Nummer. Sie steht in einem Oval und ist die einzige Kennzeichnung am Reifen, die aus vier Ziffern besteht. Die ersten beiden Ziffern bezeichnen die Herstellungswoche, die beiden letzten das Produktionsjahr. Eine Kennzeichnung mit 2417 steht also für die Herstellung in der Kalenderwoche 24 im Jahr 2017. Wenn die Reifen schon etwas älter sind, verkürzt sich ihre Nutzungszeit entsprechend. Gerade Wenigfahrer, bei denen die Winterreifen für möglichst viele Jahre halten sollen, sind daher gut beraten, auf den Produktionszeitraum zu achten.

WIR KOMMEN ZU IHNEN NACH HAUSE!
Alwins KFZ-MEISTERSERVICE
Alwin Geromüller · Keltenring 80 · 79199 Kirchzarten · mobil 0171 26 58 99 1
info@alwins-kfz.de · www.alwins-kfz.de mail
VORORT-SERVICE | GASPRÜFUNGEN
GEWERBLICH GENUTZT • DGUV VORSCHRIFT 79 (BVG D 34)

Steinschlag reparieren und Klima schützen

Frontscheiben zu reparieren ist viel umweltfreundlicher als sie auszutauschen

(djd.) Der Schaden ist schnell passiert: Die Windschutzscheibe wird von einem hochfliegenden Steinchen getroffen, schon hat man eine Macke im Glas. Auch wenn die beschädigte Stelle auf den ersten Blick recht harmlos aussieht, sollten Autofahrer den Schaden schnell beheben lassen. Denn aus einem unscheinbaren Steinschlag kann sich schnell ein Riss entwickeln - ein Sicherheitsrisiko.

Schaden schnell der Versicherung melden

Am besten meldet man den Schaden frühzeitig seiner Kfz-Kaskoversicherung. Je nach Vertrag übernimmt die Versicherung die Kosten für die Reparatur oder den Austausch und nennt die von ihr empfohlenen Partnerwerkstätten.

Punktuelle Schäden können ausgebessert werden

Punktuelle Schäden, die den Blick des Fahrers nicht behindern, lassen sich laut TÜV Süd meist gut ausbessern. Wichtig für den Reparaturerfolg sei allerdings, dass nach dem Steinschlag weder Feuchtigkeit noch Schmutz in die feinen Sprünge und Ritzen eindringen. Daher sollten Autofahrer möglichst noch vor dem Termin in der Werkstatt die Schadstelle abdecken. Die Aufkleber dürfen jedoch nur angebracht werden, wenn sie die Sicht nicht behindern. Liegt der Schaden im Sichtfeld des Fahrers, ist er größer als fünf Millimeter oder hat sich ein Riss gebildet, muss die Scheibe laut Straßenverkehrszulassungsordnung ausgetauscht werden.

AUTO ECKERT SEIT 1927
Wir sind ein familiengeführtes Autohaus und suchen für unseren komplett neu gestalteten Werkstatt- und Servicebereich zum nächstmöglichen Zeitpunkt eine/einen
Kfz-Meister/in / Werkstattleiter/in (m/w/d)
Wir bieten ein angenehmes und freundliches Arbeitsklima, eine leistungsgerechte Bezahlung, zusätzliche soziale Leistungen sowie einen sicheren Arbeitsplatz.
Ihre Aufgaben:
– Leitung der KFZ-Werkstatt
– Organisation und Bearbeitung von Kundenaufträgen
– Fahrzeugannahme
– Abwicklung von Garantieanträgen
– Erstellung von Angeboten/Werkstattaufträgen/Rechnungen
– Bestellwesen
Ihre Qualifikation:
– Abgeschlossene Berufsausbildung als Kfz-Meister
– Teamgeist mit Führungsqualitäten
– PC-Erfahrung in werkstattbezogener Anwendersoftware
Wir suchen außerdem eine/einen
Kfz-Mechatroniker/in (m/w/d)
Haben wir Ihr Interesse geweckt? Dann senden Sie Ihre aussagekräftige Bewerbung an
AUTO ECKERT · Carolin Rapp
Hauptstr. 56 · 79254 Oberried · Tel. 0 76 61-42 13 · E-Mail: c.rapp@auto-eckert.de

DER NEUE VOLVO V60.
Er setzt neue Maßstäbe mit innovativen Sicherheitstechnologien, wie dem serienmäßigen automatischen Notbremssystem City Safety. Jetzt bei uns Probe fahren.
Serienmäßig mit:
INFOTAINMENTSYSTEM | CITY SAFETY-TECHNOLOGIE | VOLVO ON CALL (WLAN)
JETZT FÜR 349 €/MONAT[2]
INKL. WARTUNG & VERSCHLEIß
Kraftstoffverbrauch Volvo V60 Basis D3, 110 kW (150 PS), in l/100 km: innerorts 5,3, außerorts 3,9, kombiniert 4,4, CO_2-Emissionen kombiniert 117 g/km. (gem. vorgeschriebenem Messverfahren).
[1] Gilt für alle Neuwagenbestellungen ab Modelljahr 2019 (Produktion ab Mai 2018). [2] Privat-Leasing-Angebot der Volvo Car Financial Services, ein Service der Santander Consumer Leasing GmbH (Leasinggeber), Santander-Platz 1, 41061 Mönchengladbach – für den Volvo V60 Basis D3 6-Gang Schaltgetriebe, 110 kW (150 PS). **42.360,00 Euro Anschaffungspreis, 10.000 km Gesamtfahrleistung** pro Jahr, **36 Monate Vertragslaufzeit, 5.500,00 Euro Leasing-Sonderzahlung, monatliche Leasingrate 349,00 Euro, 13.248,00 Euro Gesamtbetrag, 3,91 % effektiver Jahreszins, 3,84 % fester Sollzinssatz p. a., inkl. Überführungskosten und inkl. Wartung und Verschleiß** und **zzgl. Zulassungskosten.** Repräsentatives Beispiel: Vorstehende Angaben stellen zugleich das Zweidrittelbeispiel gem. § 6a Abs. 4 PAngV dar. Bonität vorausgesetzt. Gültig bis 31.05.2019. Alle Preise wurden auf Basis eines Volvo V60 Basis D3 gerechnet. Abbildung zeigt Sonderausstattung gegen Mehrpreis.
Autohaus Engelhard GmbH
79108 FREIBURG, ZINKMATTENSTR. 10, TEL: 0761/504060
WWW.AUTO.AG • VOLVO@AUTO.AG
79379 MÜLLHEIM, SCHLIENGENER STR. 23
TEL: 07631- 80 560

So wichtig ist der Schutzbrief

(txn.) Noch immer unterschätzen viele Fahrzeugbesitzer, wie wichtig ein Schutzbrief ist. Dieser kann zur üblichen Kfz-Versicherung hinzugewählt werden und kommt bei einer Autopanne zum Einsatz. Denn dann übernimmt der Versicherer Pannen- und Unfallhilfe oder die Abschleppkosten. Ein weiterer Vorteil des Schutzbriefes: Ist das Kfz nicht mehr fahrtüchtig, werden auch Bahnkosten für die Fahrt vom Unfallort nach Hause übernommen (bei mehr als 50 Kilometern Entfernung vom Wohnort). Ab einer Entfernung von 1.000 Kilometer sind sogar Flugkosten eingeschlossen. Beim Abschließen des Schutzbriefes daher besonders auf den Geltungsbereich achten. Dieser beträgt beispielsweise bei den Itzehoer Versicherungen ganz Europa. Mindestens genauso wichtig ist im Notfall der Krankenrücktransport. Dieser ist oft im Schutzbrief enthalten, ebenso wie die Kostenübernahme für einen Mietwagen oder anfallende Übernachtungen aufgrund einer Panne. Wer sich also im Notfall vor hohen Zusatzkosten schützen möchte, sollte auf einen Schutzbrief nicht verzichten.

Mercedes-Benz SANTO
KIA SANTO
Autohaus Heinz Santo GmbH
Autorisierter Mercedes-Benz Service und Vermittlung
Wilhelmstraße 3a
79098 Freiburg
Tel. 0761 38833-0
www.santo.mercedes-benz.de
TOP!
Auto Santo GmbH
Autorisierter KIA Vertriebs- und Service Partner
Zinkmattenstraße 20
79108 Freiburg
Tel. 0761 504700
www.auto-santo.de

Die schnelle Ladung an der Autobahn

(txn.) Ein Elektrofahrzeug eignet sich nicht für lange Strecken? Ein Vorurteil, das seit einiger Zeit widerlegt ist: Denn an Deutschlands Schnellstraßen und Autobahnen entsteht derzeit ein Netz an Schnellladesäulen, die den Akku in kurzer Zeit wieder auffüllen. Möglich ist dies durch die Schnellladetechnik mit Gleichstrom. Sie kann bereits heute Ladeleistungen von 150 kW erreichen. Zum Vergleich: Die Normalladung mit Wechselstrom misst in der Regel 22 kW. Eine Schnellladung von etwa 20 Minuten füllt den Fahrzeugakku - je nach Modell - zu ungefähr 80 Prozent. Der Weiterfahrt steht damit nichts mehr im Wege. Die Ladezeit lässt sich komfortabel mit einer Rast auf einer langen Autofahrt vereinbaren. Energieversorger innogy plant, installiert und betreibt zunehmend mehr solcher Schnelladesäulen an Rastplätzen und hilft damit, die Elektromobilität auf die lange Strecke zu bringen. Weitere Informationen: www.innogy.com/emobility.

MARTORANA Kfz-SERVICE
Die BMW Motorradspezialisten im Dreisamtal
• Kfz-Reparaturen aller Fabrikate
• Haupt- und Abgasuntersuchung
• Unfallinstandsetzung • Motorradservice
• Scheibenreparatur • Reifenservice
Kunzenweg 22 - 79117 Freiburg • Telefon: 0761 - 65 77 0
E-Mail: info@martorana.de • Internet: www.martorana.de

STALF
Reparatur aller Marken
Unfall- / Lackierarbeiten
Elektrische Diagnose
Klimaservice
AU / TÜV
Steinschlag- und Glasreparatur
Gasprüfung für Caravan und Wohnmobil
Rollerservice
Stalf Kfz Kappler Straße 52 79117 Freiburg T 65554

Kirchzarten *(u.)* **Kürzlich fand in der Kirchzartener Bücherstube der 60. Vorlesewettbewerb des Deutschen Buchhandels auf Regionalebene statt.**
Acht Schülerinnen und Schüler aus den sechsten Klassen der Realschulen und Gymnasien des Landkreises Breisgau-Hochschwarzwald Ost gingen an den Start.

Die Jurymitglieder Christine Hahn, Thilo Schülke und Kirchzartens Bürgermeister Andreas Hall begleiteten einen spannenden Lesewettstreit und machten es sich mit der Entscheidung nicht leicht. Der Sieger, Paul Tritschler, von der Realschule Titisee-Neustadt hat es schließlich in die nächste Runde geschafft. Er hat die Chance auf ein Bundesfinale in Berlin im Juni 2019.
Das Foto zeigt die Teilnehmer/Innen (von links nach rechts):
Vordere Reihe: Clara Walch, Maja Sänger, Luisa Jokisch, Sieger Paul Tritschler, Marlon Scheerer, Mia Gerwien
Hintere Reihe: Adelina Di Bello, Thilo Schülke, Christine Hahn, Bürgermeister Andreas Hall. *Foto: privat*

Marie-Curie-Gymnasium präsentiert sich lebendig

Beim „Tag der offenen Tür“ informierten sich viele Viertklässler mit ihren Eltern

Kirchzarten *(glü.)* Zahlreiche Viertklässler kamen mit ihren Eltern am „Tag der offenen Tür“ ins Marie-Curie-Gymnasium (MCG) nach Kirchzarten. Die Gymnasiasten präsentierten ihre Schule mit einem bunten Programm. Hunde und Handy im Französischunterricht? Das geht natürlich nicht: „Ou est le chien? Ou est le chien?“, fängt der Schüler als Lehrer verkleidet im Theaterstück der Sechstklässler des Marie-Curie-Gymnasiums (MCG) an zu suchen. Französisch und Latein wollen mit einem Theaterstück die Besucher nicht nur unterhalten, sondern zum Mitmachen motivieren: „Comment tu t‘appelles?“ gehen die Sechstklässler direkt in den Dialog mit ihren jungen Besuchern.

Am „Tag der offenen Tür“ zeigt sich das MCG in all seinen Facetten. Seitens der Viertklässler und ihrer Eltern herrscht ein großes Interesse an der Schule. Die SMV-Sprecher Sophie Rahner und Florian Veil übernehmen die Moderation und zum Auftakt spielt die Big Band der Schule unter Leitung von Sira Selugga. Schwarz gewandete Gestalten mit weißen Masken vor den Gesichter schleichen durch das Publikum zur Bühne: Es ist der Literatur- und Theaterkurs der Oberstufe. Es vollzieht sich ein Wandel, als auf der Bühne die Masken und schwarzen Klamotten wegfliegen und getanzt wird. Der Unterstufenchor Happy Voices unter Leitung von Ina Schmidt schließt die gemeinsame Auftaktveranstaltung ab.

In der Sporthalle konnten sich Interessierte übers sportliche MCG-Angebot informieren. *Foto: Privat*

Die vielen Interessierten werden dann auf unterschiedlichen Touren durch die Angebote geführt: Einblicke gibt es in die Fächer Bildende Kunst, Biologie, Multimediabildung, Sport und Spanisch. Mit Mitmach-Angeboten und entdeckendem Lernen stellen die Gymnasiasten den Besuchern auch das naturwissenschaftliche Profil vor. Im Anschluss an die Führung können sich die Besucher frei im Schulhaus bewegen. Viele Schüler von der 5. bis zur 11. Klasse beteiligen sich an den Vorführungen und Angeboten. „Der Tag der offenen Tür wirkt auch nach innen identitätsstiftend. Es ist toll, wie viele Schülerinnen und Schüler sich beteiligen“, sagt Schulleiter Rolf Merkel. Schulsanitätsdienst und Streitschlichter, unterschiedlichste Arbeitsgemeinschaften wie die Technik-AG als wichtige Unterstützung der vielfältigen Veranstaltungen, sowie die umtriebige SMV stellen ihre Projekte zur Schau.

Das MCG bietet zwei Schulprofile. Nachdem die Schüler bis zur siebten Klasse in zwei Sprachen unterrichtet werden, können sich die Schüler in Klasse 8 für das sprachliche Profil mit Spanisch als dritter Fremdsprache oder für das naturwissenschaftliche Profil entscheiden. Die Anmeldung für die neuen Fünftklässler ist am 13. und 14. März, jeweils von 8 bis 12 Uhr und von 14 bis 17 Uhr möglich.

Hasenfreizeit des PTSV Jahn

Osterferienfreizeit vom 23. - 26. April

Freiburg *(u.)* Der PTSV Jahn Freiburg e.V. bietet in den Osterferien vom 23. - 26. April eine „Hasenfreizeit“ an. Das Camp bietet eine Ferienbetreuung für 7 - 12-jährige Mädchen und Jungen mit und ohne Handicap inkl. Mittagessen und Snacks. Von 9.00 - 16.30 Uhr findet ein bunt zusammengestelltes Programm auf dem Vereinsgelände statt. Von dynamischen Gruppenspielen, über Ballspiele wie Fußball oder Volleyball, Sportspiele, Geländerallye bis hin zu einer möglichen Radtour (wetterabhängig) ist alles dabei. Die Kosten (4 Tage) betragen 70.- € für Mitglieder bzw. 80.- € für Nichtmitglieder. Die Teilnehmerzahl beträgt mind. 15 max. 40 Teilnehmer.

Die Kinder werden von den Betreuern ab 8.30 Uhr beim Bewirtungsraum des PTSV in Empfang genommen, sollten spätestens um 8.50 Uhr da sein, damit pünktlich um 9.00 Uhr mit dem Tagesprogramm begonnen werden kann.

Meldeschluss ist am 15. 3. (bei freien Plätzen Nachmeldungen möglich). Weitere Infos, Anmeldung und den ausführlichen Flyer gibt es beim PTSV Jahn Freiburg e.V., Schwarzwaldstraße 187 – 189, in Freiburg, Tel: 0761 / 37980 Fax: 0761 / 37907 Email: fsj@ptsv-jahn-freiburg.de. Öffnungszeiten der Geschäftsstelle: Mo von 15.30 - 17.30 Uhr, Mi von 10.00 – 12.00 Uhr, Do von 15.30 - 17.30 Uhr. Näheres auf www.ptsv-jahn-freiburg.de.

Neuntklässler des MCG 2. Bundessieger beim Wettbewerb „Mathe im Advent“

27 Schülerinnen und Schüler der Klasse 9c des Marie-Curie-Gymnasiums aus Kirchzarten waren zur großen Preisverleihung ins Audimax der Technischen Universität nach Berlin gereist.
Foto: Kay Herschelmann

Kirchzarten *(u.)* Die Klasse 9c des Marie-Curie-Gymnasiums in Kirchzarten landete beim bundesweiten Mathematikwettbewerb „Mathe im Advent“ den großen Coup und wurde bei großer Konkurrenz die zweitbeste neunte Klasse. 360 Klassen waren in dieser Jahrgangsstufe an den Start gegangen. Bis zu 125.000 Schüler*innen aus Deutschland und ganz Europa hatten sich an dem digitalen Mathe-Kalender beteiligt. Zur Belohnung gab es für die Sieger eine Einladung zur Preisverleihung in Berlin.

Diese hatte sich die Klasse 9c zuvor aber redlich verdienen müssen. Auf Vorschlag ihres Mathematiklehrers Harald Rombach hatten sich die 28 Schülerinnen und Schüler auf das vorweihnachtliche Knobeln über Mathe-Aufgaben eingelassen. „Jeder von uns musste sich im Advent jeden Tag online einloggen und eine knifflige Textaufgabe lösen, in der es immer um ein Wichteldorf und dessen Probleme ging wie beispielsweise um eingeschneite Häuser oder einen Einbruch in der Wichtelbank“, berichtet die 14-jährige Mitschülerin Lynn Drews. Noch am 24. Dezember wurde die letzte Matheaufgabe gelöst.

Als die Einladung zur großen Preisverleihung nach Berlin eintraf, war die Freude in Kirchzarten riesig. Doch erst mit der finanziellen Unterstützung von örtlichen Sponsoren, darunter Stefan Lauble und die Unternehmen Wandres GmbH micro-cleaning, FSM AG, Halstrup-Walcher GmbH und Sparkasse Hochschwarzwald sowie der Förderverein des Marie-Curie-Gymnasiums, konnte die gesamte Klasse in Begleitung von Harald Rombach mit dem Zug in die Bundeshauptstadt reisen. Dort feierte sie gemeinsam mit 800 Kindern und Jugendlichen aus allen Teilen Deutschlands und zahlreichen Ländern Europas im Audimax der Technischen Universität unter viel Applaus ihren Erfolg.

Bei der großen Mathe-Party wurden viele Preise – von Büchern und Elektronik-Gutscheinen über Experimentier-Sets bis hin zu Skateboards und Tablets – an Klassen, ganze Schulen und auch Einzelspieler vergeben. Insgesamt wurde zwischen den Klassenstufen 4 bis 6 und 7 bis 9 unterschieden. Außerdem wurden noch Preise für sogenannte „Frühstarter“, Schüler*innen in der zweiten und dritten Klasse, sowie für „Spätstarter“ ab der zehnten Klasse und für Erwachsene verliehen.

Garniert wurde die gut zweistündige Veranstaltung mit einer bunten Show und Musikeinlagen. Danach erlebten die Gymnasiasten aus dem Dreisamtal bei ihrem dreitägigen Aufenthalt reichlich Kultur, Politik und Historie. So standen neben Führungen durch den Reichstag und das DDR-Museum das Holocaust-Mahnmal, das Mauermuseum, die Mall of Berlin, das Bandenburger Tor, die Gedächtsniskirche am Kudamm, der Alexanderplatz und die Friedrichstraße auf dem Programm. „Es waren drei sehr spannende und ereignisreiche Tage und wir freuen uns sehr, dass wir nach Berlin fahren konnten“, blickt Lynn Drews zurück. Die ganze Klasse bedanke sich ganz herzlich bei den Sponsoren.

Kinderkleidermarkt

St. Peter *(u.)* Am Sonntag, 17. März, von 13.00 - 15.30 Uhr, findet der beliebte Kinderkleidermarkt für gebrauchte Frühjahrs- und Sommerkommissionsware, Spielsachen, Fahrräder, Tretroller u.v.m. in St. Peter statt. Wegen des Umbaus der Turn- und Festhalle findet der Kleidermarkt in der örtlichen Abt-Steyrer-Grundschule, Mühlegraben 2, statt. Die Räumlichkeiten eignen sich nicht für Kinderwagen oder Rollstühle.

Der Erlös kommt in erster Linie regionalen Kinder- und Jugendprojekten zugute. Neben den bekannten „Shopping-Schnäppchen“ wird für die kleinen Besucher Kinderschminken mit Kerstin und Sabine angeboten. Die Großen werden wie immer mit Kaffee und Kuchen (gerne auch zum Mitnehmen) verwöhnt und alle Schleckermäuler mit frisch gebackenen Waffeln. Weitere Informationen unter www.kinderkleidermarkt-st-peter.de.

Kinder konnten Baufortschritt täglich beobachten

Kindergarten Don Bosco lud Handwerker zum Abschluss vom 3. Bauabschnitt ein

Kirchzarten *(glü.)* Es versteht sich von selbst, dass die Kinder vom Don Bosco-Kindergarten ihre Gäste, die Bauleute des 3. Bauabschnittes, mit einem Lied begrüßten. Sie sangen vom Bürgermeister, der schon im Sand gespielt und sich im tiefen Matsch richtig wohlgefühlt habe und vom Pfarrer, der seine Fäuste ausprobierte. Und wo? Natürlich im Kindergarten, denn „da fangen alle mal als kleine Leute an“. Haus- und Bauherr Pfarrer Werner Mühlherr griff das Lied bei seiner Begrüßung zum „Handwerker-Frühstück“ auf und meinte, dass es deshalb wichtig sei, dass der Kindergarten schön wäre.

Nun sei auch der 3. Bauabschnitt fast beendet. „Ihr Kinder habt viel von den Bauarbeiten mitbekommen“, stellte Mühlherr fest, „denn alle Arbeiten wurden bei laufendem Betrieb ausgeführt.“ Er dankte den Kindern und Erziehern für viel Verständnis. Architekt Martin Götz habe alles perfekt geplant und die Handwerker hätten gute Arbeit geleistet: „Danke für die Zusammenarbeit!“ Auch die stellvertretende Kindergarten-Leiterin Kathrin Schneider dankte allen Beteiligten, besonders dem langjährigen Hausmeister Edwin Schwär, dem sie den Titel „weltbester Hausmeister“ verlieh.

Martin Götz erinnerte an einige Arbeiten des 3. Bauabschnittes: „Dieser Anbau wurde total entkernt und bekam eine neue Elektrik und neue Lüftung.“ Das Dach sei ebenso erneuert worden wie der Putz an den Wänden. Eine Brandschutztüre wurde eingebaut und die Fenster bis auf den Boden vergrößert. Wenn die Außenarbeiten abgeschlossen sind, stellt der „Dreisamtäler“ die Renovierungsarbeiten ausführlicher vor.

Mit einem Lied begrüßten die Kinder im Don Bosco-Kindergarten zum Handwerkerfest. *Foto: G. Lück*

VorleseZeit in der Mediathek

Pettersson und Findus

Kirchzarten *(u.)* Am Mittwoch, 6. März, ist wieder VorleseZeit in der Lesehöhle im Dachgeschoss der Kirchzartener Mediathek. Wer Lust auf eine aufregende Einstimmung in den Frühling hat, ist hier genau richtig!

Der alte Pettersson bestellt im Frühling seinen Garten. Kater Findus, der nicht gerade für Gemüse schwärmt, pflanzt ein Fleischklößchen, in der stillen Hoffnung auf reichliche Ernte. Doch dann sorgen die Hoftiere für Aufruhr im Gemüsebeet und Pettersson wird fuchsteufelswild!

Alle Kinder ab 4 Jahren - auch Kinder mit Handicap - und Erwachsene sind herzlich eingeladen. Der Eintritt ist frei. Die VorleseZeit beginnt um 15 Uhr in der Kirchzartener Mediathek, Talvogteistraße 5, Tel.: 07661 / 393-67.

Gute Balance zwischen Theorie und Praxis

Zum „Tag der offenen Tür“ in der Realschule am Giersberg kamen viele Besucher

Kirchzarten *(glü.)* Den Auftakt zum „Tag der offenen Tür“ in der Realschule am Giersberg machte am Samstagmorgen die Schulband unter der Leitung von Musiklehrer Arne Busch. Zur einführenden Infoveranstaltung in der Aula des Kirchzartener Schulzentrums waren über 200 Besucher gekommen. Sie wollten vor allem den richtigen schulischen Weg für den Nachwuchs nach der Grundschulzeit finden. Realschulrektor Ulrich Denzel legte mit einer ausführlichen Präsentation das informative Fundament für den späteren Rundgang durch die Klassenzimmer, in denen Schüler und Lehrer schulischen Alltag und Wissen demonstrierten.

„Unsere Realschule ist besonders für junge Menschen geeignet“, so Denzel, „die an theoretischen Fragestellungen interessiert sind und über praktische Fähigkeiten verfügen. Theorie und Praxis stehen bei uns in einer guten Balance.“ Differenziert erklärte er, welch umfangreiche Bildungswege sich nach sechs Realschuljahren erschließen. Denzel, der stolz auf sein engagiertes Kollegium ist, erklärte die Fächerentwicklung während der Realschulzeit, zeigte die anfallenden Prüfungen auf, wies auf individuelle Förderprogramme hin und freute sich, das Bildungskonzept in modernen und technisch – auch digital – gut ausgerüsteten Räumen umsetzen zu können. Ein Schwerpunkt sei die Berufsorientierung, die sich in bewährten Kooperationen mit Dreisamtäler Unternehmen manifestiere.

Französisch-Lehrer Tim Biancheri motivierte im Fußball-Trikot vom französischen Weltfußballer Zinédine Zidane zur Französisch-AG. – Textiles Gestalten erklärte Lehrerin Silia Wolfer. – Die Schulband mit Musiklehrer Arne Busch eröffnete den Tag (v.l.). *Fotos: Gerhard Lück*

„Wir wollen unseren Schülern Werte vermitteln“, erklärte Denzel, „und ihre personalen Kompetenzen mit dem Ziel eines respektvollen Umgangs fördern.“ Deshalb habe das „Soziale Lernen“, bei dem auch erfahrene Schulsozialarbeiterinnen engagiert seien, in der Realschule am Giersberg einen hohen Stellenwert. Selbstverständlich sei die Elternarbeit intensiv und die Zusammenarbeit mit dem Schülerhaus Dreisamtal bestens. „Viele Zusatzangebote – von der Theater-AG über Spanisch bis hin zu den Schulsanitätern – schaffen weitere wertvolle Lernmöglichkeiten.“

Als Denzel in der Aula das Informationsbedürfnis der Eltern erfüllte, führten Schülerpaten der 9. Klassen die „Noch-Grundschüler“ in Kleingruppen durchs Haus. Bei denen gab es ob der Fülle oft große Augen: Da erzeugten Schüler der Forscher-AG künstliche Hurrikans und zeigten ihre Ergebnisse einer Batterieforschung; die Robotik-AG stellte eigens entwickelte Roboter vor; mit Crêpes überzeugte die Französisch-AG; Werkstücke motivierten zum Textilen Gestalten; die Religionslehrer luden zum bunten Verzieren von Kerzen und ein Team um Sportlehrer Stefan Schillinger bot einen Geschicklichkeits-Parcours. Vielfältiges buntes Treiben in allen Räumen und im Foyer machte große Lust auf Schule. Die Eltern der 7. Klassen kümmerten sich liebevoll ums Catering.

Allenthalben war Begeisterung ob der inhaltlichen Fülle der Realschule zu vernehmen. Bürgermeister Andreas Hall resümierte nach seinem Rundgang: „Die Realschule vereint in idealer Weise Theorie und Praxis. Das kann sie jetzt auch in komplett sanierten modernen Räumen tun. Bei den vielfältigen Wahlangeboten kann jeder Schüler auf seine individuellen Stärken bezogen seinen Weg gehen. Als Schulträger sind wir stolz auf unsere Realschule am Giersberg.“ Auch Rektor Denzel zog ein positives Fazit: „Ich bin immer wieder stolz, das bunte und vielfältige Angebot präsentieren zu dürfen. Die Besucher konnten die Atmosphäre und den Geist, die an der Realschule herrschen, sehr gut spüren. Für eine solche Vielfalt im Schulleben kann ich nur allen Beteiligten danken.“ Jetzt freue er sich über alle Kinder, die sich bei der Realschule anmelden. Möglich sei das am Mittwoch, 13. März 2018 und Donnerstag, 14. März 2018 jeweils von 8 bis12 Uhr und von 14 bis 17 Uhr im Schulzentrum.

Das neue Stegener „Abenteuer-Mobil“

Stegen *(cw.)* Man braucht eine Idee, die entsprechenden Zutaten und das nötige Engagement: Mit diesem Rezept entsteht aktuell in Stegen ein Abenteuer der besonderen Art für Jung und (Alt). Der baufällige Wohnwagen von Andreas Hummel, Leiter des Kinder- und Jugendbüros in Stegen, wird zu neuem Leben erweckt.

In dem 30 Jahre alten Wohnwagen werden momentan Regale geschraubt, Böden verspachtelt und Wände gestrichen. Wenn alles fertig ist, wird es im Wohnwagen eine Feuerküche, eine Lehm- und Schnitzerwerkstatt geben. „Schon der Umbau allein ist ein Abenteuer“, so Andreas Hummel.

Das „Abenteuer-Mobil“, so wird der umgebaute Wohnwagen zukünftig heißen, gibt Kindern die Möglichkeit selbst Dinge zu entwickeln, zu erforschen oder zu bauen. Dazu hält das „Abenteuer-Mobil“ an Spielplätzen und Spielräumen in Stegen, Eschbach und Wittental. Wissbegierige Kinder werden dort eingeladen, Abenteuer selbst zu gestalten und über diese zu berichten. Das Angebot des Kinder- und Jugendbüros Stegen ist offen und kostenfrei. Die Aufsichtspflicht liegt bei den Eltern. Bei jeder Aktion sind die Eltern auch gerne zu einem Eltern-Café am „Abenteuer-Mobil“ eingeladen.

Am 2. April 2019 steht das „Abenteuer-Mobil“ auf dem Spielplatz am Dorfplatz in Stegen. An diesem Tag wird es um 15.30 Uhr offiziell von Fränzi Kleeb, Bürgermeisterin von Stegen, vorgestellt. Über die Vorstellung inklusive Fotos wird der Dreisamtäler ausführlich berichten.

Die ersten Stationen des „Abenteuer-Mobil“ werden sein:
12. 3.19 BBZ Stegen, Tiergehege
19. 3. u. 9. 4.19, Grundschule Eschbach
26. 3. und 30. 4. 19, Baldenwegerhof beim Spielplatz Wittental
2. 4. 19 Spielplatz am Dorfplatz in Stegen, offiziell mit Bürgermeisterin Fränzi Kleeb

Das „Abenteuer-Mobil“ benötigt noch: Geschirr/Besteck, Decken sowie Brennholz. Wer das „Abenteuer-Mobil“ unterstützen möchten, wendet sich bitte an www.stegen.de.

www.dreisamtaeler.de
Nächste Ausgabe am 13. März
Telefon: 07661/3553
E-Mail: anzeigen@dreisamtaeler.de

Louisa Haag Erste im Deutschen Schüler Cup U13

Trotz widriger Organisation in Klingenthal schnitten die SVK-Schüler erfolgreich ab

Louisa Haag vom SV Kirchzarten wurde beste deutsche Schülerläuferin der U13 – einem deutschen Meistertitel vergleichbar, den es in den jungen Klassen noch nicht gibt. *Foto: Privat*

Kirchzarten *(glü.)* Der zweite Tag des Deutschen Schüler Cups (DSC) in Klingenthal endete am Sonntag nach dem Nordic-Cross tags zuvor mit einem Paukenschlag für den SV Kirchzarten. Unter die ersten 15 besten Schüler deutschlandweit zu kommen, ist schon eine grandiose Leistung. Doch Louisa Haag vom SVK lief bei ihrem ersten DSC-Einsatz als U13 gleich einen Sieg ein. Nur 1,1 Sekunden lagen Platz 1 bis 3 auseinander. So hart ist die Konkurrenz schon im Schülerbereich. Nach ihrem 8. Platz am Samstag gewann Louisa auch die Gesamtwertung des Deutschen Schülercups. Dies ist eine Premiere für den SVK im Skilanglauf. Auch Emil Schmidt erreichte am Sonntag im Einzel in der U13 einen hervorragenden Platz 8 und kam in der DSC-Gesamtwertung auf Platz 9. Unter die TOP 15 kamen auch Jakob Horlacher U15 Platz 12, Mara Eckerle und Luca Wuchter, beide U13, belegte Platz 14. Für die U13 war dies der einzige DSC, die U14 und U15 haben Ende März noch das DSC-Finale in Zwiesel.

Auch der zweite Tag litt unter den Bedingungen in der Vogtlandarena. So wurde der Wettkampf auf einer 1,5 km-Runde der Weltcupstrecke ausgetragen, was dazu führte, dass bei bis zu fünf zu laufenden Runden wieder ein entsprechendes Gedränge auf der Strecke herrschte. Auch die Siegerehrung konnte nicht überzeugen, wurden doch an die falschen Sportler die Siegerpokale ausgegeben. So muss Louisa Haag auf ihren Preis für den Sieg in der Gesamtwertung noch warten. Fazit der SVK-Trainer: Herausragende Ergebnisse bei einer mäßig organisierten Veranstaltung.

Den Krützsteinschreck im Detail dargestellt

Klasse 4 der Oberrieder Michael-Schule stellt 32 Bilder in der Sparkasse aus

Oberried *(glü.)* Die Oberrieder feiern das Siebzigjährige ihrer Narrengilde. Da war es für die 23 Schüler der 4. Klasse der Michael-Schule selbstverständlich, sich im Kunstunterricht mit der Fasnetfigur des Krützsteinschrecks auseinanderzusetzen. Stefanie Bornhofen, Kunstlehrerin und erfahrene Malerin, stellte die Kinder vor eine besondere Herausforderung. Sie hatte den Krützsteinschreck fotografiert und in zahlreiche kleine Details auseinander genommen. So entstanden durch die Kinder 32 Bilder – 16 farbig mit Wasserfarben und 16 schwarzweiß als Bleistiftzeichnungen –, die viele Einzelheiten der Fasnetfigut zeigen.

Anfangs hätten sich die Kids mit den Details der großen Figur schwergetan und so seien erklärende Gespräche wichtig gewesen. Bei den Bildern mit Wasserfarben sei es ihr sehr auf eine detailgenaue Mischung der Farben angekommen, so die engagierte Lehrerin: „Das Grün des Schrecks schuf mit den vielen Nuancen gute Lernmöglichkeiten.“ Je nach Arbeitstempo hätten einige Kinder sowohl in Farbe als auch mit Bleistift gearbeitet. Eine tolle Erfahrung sei für die Schüler die selbständige Organisation der Ausstellung in der Oberrieder Sparkassenfiliale gewesen. Beim Leiter Andreas Ehricke hätten sie offene Ohren gefunden.

Als Zauberer erlöste Bruno die Schrecks beim Theaterspiel vor der Oberrieder Sparkasse. Rechts im Bild ist ein kleiner Teil der großen Gemäldeausstellung zu sehen. *Foto: Gerhard Lück*

Zur Vernissage, zu der die Schüler die Geschichte des Krützsteinschrecks als Theaterstück aufführten, war eigens der Leiter der Privatkundenabteilung der Sparkasse Hochschwarzwald Thomas Breckel nach Oberried gekommen: „Wir haben den Ausstellungsplatz gerne zur Verfügung gestellt und laden alle Gäste zu einem kleinen Umtrunk ein.“ Eltern, Freunde und Vertreter der Narrengilde erfreuten sich am Spiel und den Bildern der Kinder und sangen gerne gemeinsam den Oberrieder Narrenmarsch „Hallo, kommt her ihr Narren alle“.

„Biblische Frauengestalten – Wegweiser zum Reich Gottes“

Fastentuch ist Thema beim meditativen Wortgottesdienst zum Internationalen Frauentag

Kirchzarten *(glü.)* Seit 1911 feiern Frauen den „Internationalen Tag der Frauen“, an dem weltweit auf Frauenrechte und die Gleichstellung der Geschlechter aufmerksam gemacht wird. „Heraus mit dem Frauenwahlrecht!“ war die Hauptforderung der „Mütter“ des internationalen Feiertags. Auch wenn dieses Ziel bereits im November 1918 – also vor 100 Jahren – erreicht wurde, ist die Gleichstellung zwischen Frau und Mann weder in Deutschland noch wo anders auf der Welt Realität.

Die in Indien geborene Künstlerin Lucy D’ Souza hat das diesjährige Fastentuch mit dem Titel „Biblische Frauengestalten – Wegweiser zum Reich Gottes“ geschaffen. *Foto: Privat*

Der internationale Frauentag – auch Weltfrauentag genannt – hat seine Wichtigkeit daher nicht verloren und wird stets am 8. März weltweit begangen. In einigen Ländern, z. B. Russland, ist er sogar ein gesetzlicher Feiertag. Frauen auf allen Kontinenten machen mit Feiern, Veranstaltungen und Demonstrationen auf noch immer nicht verwirklichte Frauenrechte aufmerksam. In Kirchzarten gestaltet eine Gruppe von Frauen aus diesem Anlass am Sonntag, dem 10. März 2019 um 18:30 Uhr in der kath. Pfarrkirche St. Gallus einen meditativen Wortgottesdienst. Sein Schwerpunkt ist das diesjährige Fastentuch der in Indien geborenen Künstlerin Lucy D’ Souza. Es trägt den Titel „Biblische Frauengestalten – Wegweiser zum Reich Gottes“ und bietet viele Ansatzpunkte zum Nachdenken.

Ökumenischer Weltgebetstag:

Bereits am 1. März finden in den Pfarreien der Seelsorgeeinheit Dreisamtal zum Ökumenischen Weltgebetstag Wortgottesdienste statt: In Buchenbach, St. Blasius, von 19 bis 20 Uhr im Gemeindehaus St. Agatha, Großer Saal; in Hofsgrund, St. Laurentius von 18:30 bis 19:30 Uhr (anschließend werden über das Land informiert sowie Gerichte aus Slowenien angeboten); in Kirchzarten St. Gallus von 18:30 bis 19:30 Uhr, mitgestaltet vom Projektchor und anschließendem Beisammensein im Gemeindehaus sowie in Oberried, Mariä Krönung, ebenfalls von 18:30 bis 19:30 Uhr.

Praxistafel

Häusliche Kranken & Seniorenpflege
Verleih von Hausnotrufgeräten
PFLEGE mobil
• Pflege zu Hause - individuell & zuverlässig
• 24-Std. Rufbereitschaft, Hausnotruf
• Patientenbetreuung ausschliesslich durch exam. Pflegepersonal
• Alle Pflege- & Krankenkassen
• Kostenfreie Beratung
79252 Stegen • Hirschenweg 6 • Tel. 07661/91 24 61 • www.pflegemobil.info

SIGMA ZENTRUM
Der Mensch
Die Grenzen von einfacher, vorübergehender und ernster psychischer Beeinträchtigung sind oft fließend.
Die Seele
Psychische Gesundheit ist das Fundament für ein glückliches und erfolgreiches Leben.
Zeit für Ihre Seele
Abgeschlagen im Alltag, Leistungsdruck, emotionaler und sozialer Stress, Schlafstörungen, Schmerzsyndrome? Anzeichen von beginnender Depression?
SIGMA-Therapie. Das Original.
Individuelle Behandlung.
www.sigma-zentrum.de
Die Kompetenz
Das Früherkennungszentrum des SIGMA-Zentrums bietet einen niederschwelligen und diskreten Zugang zu einer zielführenden Prävention und nachhaltigen Therapie.
www.frueherkennung.de
SIGMA-Zentrum
Fachkrankenhaus für Psychiatrie, Psychotherapie und Psychosomatische Medizin
Weihermatten 1
D-79713 Bad Säckingen
Fon +49 7761 5566-0
Sofortaufnahme möglich

Der Geschmack von Heimat
Linder's Metzgerei Glottertal
www.metzgerei-linder.de
Angebote der Woche

Rumpsteak	100 g	2,49 €
Schweineschnitzel aus der Keule	1 kg	6,99 €
Wienerle kesselfrisch	100 g	0,77 €
Käsegriller im 4er Pack	100 g	1,19 €
Lyoner für Salat geschnitten	100 g	0,89 €

gültig bis: 02.03.19
Angebote erhältlich in unseren Filialen in Denzlingen, Glottertal und Freiburg (Schwarzwald City, Zentrum Oberwiehre und Brombergstraße 3)
NEU: Brombergstr. ab 11.03. Montags von 07:30 - 14 :30 Uhr geöffnet!

Ökumenisches Friedensgebet

Kirchzarten *(u.)* Das nächste monatlich stattfindenden ökumenischen Friedensgebet findet am Samstag, 2. März, um 12.00 Uhr, in der St. Gallus Kirche in Kirchzarten statt. „Wir wollen nicht wegschauen. Gott ist ein Freund des Lebens. Er ruft uns auf, für Frieden und Gerechtigkeit einzutreten. In Wort und Tat. Hier und weltweit. Im Beten suchen wir dazu seine Nähe und seine Kraft. Wir glauben an die Kraft des Gebetes. Unterbrechen Sie für einige Minuten den Ablauf Ihres Tages und kommen Sie zu dieser Gebetszeit“, so das Vorbereitungsteam.

Gebetsnacht auf dem Lindenberg

St. Peter *(u.)* Am Samstag,dem 2. März, Maria-Sühnesamstag, ist wieder eine Gebetsnacht auf dem Lindenberg bei St. Peter. Ab 19.00 Uhr ist Beichtgelegenheit, um 19.30 Uhr Rosenkranz und um 20.00 Uhr Hl. Messe zu Ehren der Gottesmutter. Anschließend Betstunden vor dem Allerheiligsten in allen wichtigen Anliegen bis Mitternacht, 24 Uhr.

#MachtLichtAn

Zur Erneuerung von innen beitragen

Kirchzarten *(u.)* Unter dem Motto #MachtLichtAn ruft die Katholische Frauengemeinschaft Deutschlands (kfd) ihre Mitglieder sowie interessierte Frauen und Männer zu einer bundesweiten Klage-Andacht mit Gebet zur Erneuerung der Kirche auf. Auch die Frauengemeinschaften der Seelsorgeeinheit Dreisamtal beteiligen sich und lädt am Weltfrauentag, Freitag, 8. März, 19.00 Uhr, auf den Kirchplatz der St. Gallus Kirche in Kirchzarten zu einer Gedenkfeier ein. (Bitte Taschenlampe mitbringen).

Die kfd fordert die deutschen Bischöfe auf, Licht in das Dunkel der Missbrauchsfälle zu bringen, verkrustete Machtstrukturen abzuschaffen und die kirchliche Sexualmoral zu verändern. „Die Aktion ist ein wichtiges Signal an unsere Mitglieder und alle Menschen, dass wir keineswegs ohnmächtig sind, sondern als Teil der Kirche zu einer Erneuerung von innen beitragen können“, so die stellv. kfd-Bundesvorsitzende Prof. Dr. Wuckelt.

Lebensretter werden

Herz-Lungen-Wiederbelebung für Laien

Kirchzarten-Zarten *(u.)* Über 300.000 Menschen erleiden in Deutschland jedes Jahr einen Herzinfarkt. Man stelle sich vor, im Familien-, im Freundeskreis oder am Arbeitsplatz bricht völlig unerwartet jemand bewusstlos zusammen. Durch sofort eingeleitete Erste-Hilfe-Maßnahmen wird die Zeit bis zum Eintreffen des Rettungsdienstes überbrückt - diese Hilfe kann Leben retten! Die Botschaft ist einfach: Man kann dabei nichts falsch machen! Nichts tun ist falsch!

Am Dienstag, dem 19. März, von 19.00 bis 21.00 Uhr, bietet das DRK Zarten im Raum Dunant, Altes Rathaus in Zarten einen Kurs „Lebensretter werden: Herz-Lungen-Wiederbelebung für Laien“ an. Referentin ist Marion Schwer, Erste-Hilfe-Ausbilderin. Die Teilnahme ist kostenlos, die Teilnehmerzahl begrenzt. Anmeldung unter Tel.: 07661 / 980961, info@drk-zarten.de.

Selbstbehauptung für Senioren

Littenweiler *(u.)* Auf Anregung des Netzwerk-Rates Freiburg-Ost, lädt die Heiliggeistspitalstiftung am Freitag, dem 29. März, von 16.00 - 18.00 Uhr, Seniorinnen und Senioren zu einem Kurs " Selbstbehauptung, Zivilcourage und Selbstverteidigung mit Frank Stratz vom Verein Sicheres Freiburg e.V." in das Begegnungszentrum Kreuzsteinäcker, Heinrich-Heine-Str. 10 in Littenweiler ein.

In diesem kompakten Kurs gibt es eine Einführung in verbale und nonverbale Deeskalationstechniken, die Möglichkeiten und Grenzen zivilcouragierten Verhaltens und effektive Verhaltensmöglichkeiten in Konfliktsituationen. Der Eintritt ist frei, eine Spende willkommen.

Im Garten blühen schon ein Weilchen,
Schneeglöckchen, Krokusse und Veilchen,
da hab ich mich nicht lang bedacht,
und dir ein‘ Strauß zurechtgemacht.
Den bring ich dir mit großer Freude.
Der Winter ist zu Ende heute,
der Frühling kommt mit Sonnenschein
und kehrt in deinem Herzen ein.

Unbekannter Künstler / Foto: Gisela Heizler-Ries

Vum Wunderfitz

Feinschmeckerempfehlunge

Zu Gänseleber wird ei’m meischt
G’würztraminer heiß empfohle.
Mr soll ne ussem Elsass hole.

Zu hellem Fisch g’hört Bordeaux Blanc.
Doch Bordeaux Blanc zu hellem Fisch
het au nit jeder uffem Tisch.

Zum Hühnli in de Sahnesoß’
empfiehlt mr mir ä Loire-Sancerre.
Wo nimm i jetz bloß denne her?

Ä Tempranillo uss Navarra
passt gut zu Wildfleisch uffem Deller,
doch wer hat so-n-ä Wii im Keller?

Zu Hummerfleisch vom Grill do schmeckt
ä Spätburgunder Kabinett
un au-n-ä andre Wii, ich wett.

Zu schokoladigem Dessert
dääd alter Riesling munde, jo!
Doch hab’ i leider keiner do.

Zu demm passt des, zu sellem sell,
doch G’schmäcker wechsle manchmol schnell,
dennoo isch alles anderscht,
gell?

Stefan Pflaum

Mit Kleinkunst 4.000.- Euro fürs Gemeinwohl eingespielt

Organisatoren der „Kleinkunst in der Klosterschiire“ spenden Konzerterlöse

Oberried *(glü.)* Seit sechs Jahren veranstalten Heidi Gutmann, Claudio Röhmer-Litzmann, Hanspeter Schweizer und Klaus Stork „Kleinkunst in der Klosterschiire“ in Oberried. Ehrenamtlich organisieren sie jährlich bis zu sechs Kleinkunstveranstaltungen. Zu den bekannten Künstlern, die auf der Bühne begeisterten, gehörten beispielsweise „Acoustic Five“, „Fuß & Friends“, Thomas Scheytt oder Christine Schmidt. Alle zwei Jahre gibt es ein sogenanntes „Heimspiel“, bei dem einheimische Musiker auftreten.

„Insgesamt gab es bisher 32 Veranstaltungen“, erinnert sich Röhmer-Litzmann, der sich nach sechs Jahren aus persönlichen Gründen aus der Organisation zurückzieht, „zu denen rund 3.500 Besucher kamen.“ Das sei ein Durchschnitt von 108 Gästen je Termin. Das Catering übernähmen jeweils Oberrieder Vereine, die dabei gutes Geld für ihre Aufgaben einnähmen. Dankbar sind die Veranstalter der Gemeinde Oberried, die ihnen die Klosterschiire kostenlos zur Verfügung stellt. Insgesamt sei in den sechs Jahren ein Reinerlös von über 10.000.- Euro zusammengekommen, der für soziale Aufgaben in der Gemeinde oder zur Verbesserung der Infrastruktur der Klosterschiire gespendet wurde.

Aus den letzten zwei Jahren konnten die Organisatoren jetzt 4.000.- Euro als Spende ausschütten. Je 400.- Euro gingen an die Kindergärten Hofsgrund und Oberried, 800.- Euro an die Bürgergemeinschaft Oberried (BGO) sowie 2.400.- Euro kamen der Verbesserung der Akustik in der Marktscheune zugute. „Wir haben das Material für eine Akustikdecke finanziert“, erklärt Hanspeter Schweizer, „die von den Bauhofmitarbeitern montiert wurde.

Organisatoren und Spendenempfänger: Franz-Josef Winterhalter, Hanspeter Schweizer Ulrike Flamm, Claudio Röhmer-Litzmann, Heidi Gutmann und Sabine Feis (v.l.). *Foto: Gerhard Lück*

Ulrike Flamm vom Kindergarten Hofsgrund will mit der Spende ein Puppenbett, ein Dreirad sowie eine Staffelei für kleine Künstler anschaffen. Sabine Feis vom Oberrieder Kindergarten freut sich, jetzt den Besuch eines Puppentheaters finanzieren zu können. Und Franz-Josef Winterhalter von der BGO kann das Geld dringend für die Ausstattung der Tagespflege im Ursulinenhof gebrauchen, die zum Jahreswechsel starten soll. Er dankte im Namen aller und betonte, dass die Gemeinde stolz auf die kulturellen Aktivitäten in der Klosterschiire sei: „Und es ist gut, dass die Veranstalter mit dem Erlös etwas Gutes in die Gemeinde zurück geben.“

Die nächste Veranstaltung von „Kleinkunst in der Klosterschiire“:

„Klavier-Kabarettist Niklas Hötzer und die Cover Brothers“: Samstag, dem 23. März um 20 Uhr, Einlass ist ab 19 Uhr. Der Vorverkauf startet am Montag, dem 11. März bei der Tourist-Info Kirchzarten und den Bäckereien Ruf und Steimle in Oberried. Eintritt 12.- Euro.

Mixed-Staffel (r.) gewinnt Bronze: Andrea Eskau, Alexander Ehler und Nico Messinger sichern über die 4x2,5 Kilometer die 14. deutsche Medaille der Weltmeisterschaften von Prince George (Kanada). In der offenen Klasse landen Marco Maier, Steffen Lehmker und Martin Fleig auf einem hervorragenden vierten Platz. Bei den Paralympics 2018 in PyeongChang hatte die deutsche Mixed-Skilanglauf-Staffel sensationell Bronze geholte und war neun Monate später zur Para Mannschaft des Jahres gekürt worden. Am Samstag gelangen Andrea Eskau (USC Magdeburg), Alexander Ehler (SV Kirchzarten) und Nico Messinger (Ring der Körperbehinderten Freiburg) samt seinem Guide Lutz Klausmann ein ähnlicher Erfolg im kanadischen Prince George. Das Trio holte nach einer starken Teamleistung WM-Bronze in 28:29.3 Minuten vor Japan (30:10.1 Minuten) und hinter den Staffeln der Ukraine (27:19.2 Minuten) sowie des Gastgeberlandes Kanada (27:46.6 Minuten) – es war exakt dieselbe Rangfolge wie bei den Paralympics. *glü/Foto: Bob Frid*

„Ride2Live“ lädt zur Mitgliederversammlung

Neben den Tätigkeitsberichten diesmal auch mit Vorstandswahlen

Kirchzarten *(glü.)* Zur alljährlichen Mitgliederversammlung lädt der Verein „Ride2Live“ seine Mitglieder am Montag, dem 25. März 2019 um 19:30 Uhr ins Hotel Sonne in Kirchzarten ein. Nach den Tätigkeitsberichten und einem Ausblick des Vorsitzenden Benjamin Rudiger informiert Schatzmeisterin Michi Pfeil über den Stand der Kasse. Dem Kassenprüferbericht folgt die Entlastung. Turnusgemäß stehen in diesem Jahr auch Vorstandswahlen auf der Tagesordnung. Das abschließende Gespräch orientiert sich an geplanten Veranstaltungen und schafft den Rahmen für neue Ideen. Anträge müssen bis zum 17. März 2019 beim Vorstand eingereicht werden.

Goldene Narrenschelle für Christian Streich

„Kulttrainer und alemannisches Sprachgenie“

Rust *(hr.)* Am vergangenen Mittwoch wurde im Hotel Colosseo im Europa Park Rust die 14. Goldene Narrenschelle der Vereinigung Schwäbisch-Alemannischer Narrenzünfte (VSAN) an SC Trainer Christian Streich vergeben. „Christian Streich ist nicht nur ein hochgeschätzter, erfolgreicher Trainer, sondern vor allem auch ein alemannisches Sprachgenie, ein badisches Original. So gelingt es ihm immer wieder, mit launischen, närrisch-weisen Erklärungen und Deutungen Journalisten sowie Öffentlichkeit in seiner ureigenen badischen Mundart zu verblüffen und in Staunen zu versetzen“, so die Begründung. „Seine trockene, alefänzige Art Sachverhalte zu erklären und seine Unbekümmertheit lassen ihn bei aller Ernsthaftigkeit des Bundesliga-Alltags, zu einem wahren Spaßmacher, einem ‚gewitzten Narren‘ werden.“

Foto: Achim Keller

"Der Kulttrainer ist ein Unikat, eine Ikone der Sprüche. Dies und seine unverkennbare alemannische Abstammung, sein Bekenntnis zum Dialekt sind Gründe, ihm die Goldene Narrenschelle 2019 zu überreichen“ sagte VSAN-Präsident Roland Wehrle „er schwätzt, wie ihm de Schnabel gwachse isch“, oder, wie es die taz einmal schrieb „Christian Streich ist ein Meister des Tränensackhüpfens und des Mundringmuskels“.

Laudator und Narrenschellen-Träger des Vorjahres, MdB Cem Özdemir würdigte Christian Streich mit den Worten „Hier ist ein echter Narr am Werk, der der ganzen Fußballwelt einen Streich spielt. Er hat in Freiburg sogar die Lizenz zum Absteigen und genießt echte Narrenfreiheit, weil er ein Philosoph ist. Streich ist ein Kulttrainer mit Kultstatus. Seine Kommentare gegenüber der Presse sind legendär“.

Und speziell für den bekennenden VfB Stuttgart-Fan Cem Özdemir, der tapfer mit VfB-Schal zur Verleihung kam, reimte Roland Wehrle „Cem Özdemir hält es mit dem VfB - das tut echt allen Badnern weh. Doch man hört die Fans in Stuttgart pläre, ach wenn wir doch nur Freiburg wäre“. Denn während Özdemirs Verein in Stuttgart innerhalb Streichs Amtszeit in Freiburg sieben Mal den Trainer gewechselt hat, trainiert in Freiburg immer nur einer: Christian Streich.

Und zu Ehren dieses „Mundartschwätzers“ reimte Roland Wehrle „Ein richt’ger Badner wird geehrt, der häufig mit dem Fahrrad fährt. Der rastet oftmals richtig aus und haut manch badisch‘s Sprüchle raus. Als Deutschlands Fußballbabbelquelle erhält er heut‘ die Narrenschelle - als Bundesligafrohsinnsquelle.“

Über 400 geladene Gäste nahmen an der Veranstaltung teil, darunter auch Regierungspräsidentin Bärbel Schäfer, und der Baden-Württembergische Justizminister Guido Wolf sowie Wolfgang Bosbach, beide ebenfalls Narrenschellen-Träger der vergangenen Jahre.

Christian Streich bedankte sich für die Auszeichnung und die große Ehre. Närrisch aktiv ist der dienstälteste Bundesligatrainer nach eigener Aussage zwar nicht, da er in einem kleinen evangelischen Dorf an der Grenze zur Schweiz aufgewachsen ist. Er habe aber „Sympathien gegenüber Euch Narren“. „Auch im Fußball ist es nicht so wichtig, wer man ist, welche Nationalität man hat. Wichtig ist, dass man einen guten Ball spielt! Vielleicht ist das ja der Schulterschluss mit den Narren. Auch hier ist es egal, ob einer reich oder arm ist, welchen Beruf er hat, wer er ist. Alle feiern fröhlich gemeinsam. Und es ist immer toll, wenn etwas die Menschen verbindet.“

Bei AOK-Aktion

„Mit dem Rad zur Arbeit“ gewonnen

FSM AG unterstreicht mit weiteren Erfolgen den Titel „Fahrradfreundlicher Arbeitgeber“

Kirchzarten *(glü.)* Im vergangenen Jahr hatte die FSM AG eine umfangreiche Rad-Kampagne unter den Mitarbeitern initiiert. Dazu gehörten zahlreiche Aktionen wie z. B. gemeinsame Bike-Ausflüge, Bike-Fahrtechniktrainings, wöchentliche Trainingsgruppen und die gemeinsame Teilnahme am Black Forest ULTRA Bike Marathon. Dieses Engagement wurde mit dem Gold-Siegel als „Fahrradfreundlicher Arbeitgeber“ des ADFC gewürdigt. Dies ist eine Europaweite Initiative, bei dem seit 2017 besonders fahrradfreundliche Unternehmen ausgezeichnet werden. FSM ist als bislang einziges Unternehmen mit Gold ausgezeichnet worden und darf sich somit „Deutschlands fahrradfreundlichster Arbeitgeber“ nennen.

Nun verzeichneten FSM-Mitarbeitende einen weiteren Erfolg auf dem Rad. Die AOK Südlicher Oberrhein hatte 2018 zur Aktion „Mit dem Rad zur Arbeit“ eingeladen. Dabei machten insgesamt 1.149 Personen mit, die zusammen 436.682 Kilometer radelten und dabei rund 81 Tonnen CO2 einsparten. Teilnehmen konnten alle, die zwischen Mai und August an mindestens 20 Tagen das Rad für den Weg zur Arbeit nutzten. 18 FSM-Mitarbeitende meldeten sich zur AOK-Aktion an und fünf von ihnen gewannen einen Preis: Teampreis (4 Personen): Obstkorb für einen Monat sowie ein Einzelpreis: Radtasche. Insgesamt radeln FSM’ler knapp 128.000 km jedes Jahr.

Die glücklichen FSM-Gewinner bei der AOK-Aktion „Mit dem Rad zur Arbeit“: Xenia Tzitzikas, Rainer Dold, Peter Vogt und David Meder (hinten v.l.) sowie Susanne Faller und Susanne Wirbser (vorne v.l.). *Foto: FSM*

Dreisamtäler Veranstaltungen

Gottesdienstordnung

vom 2.3. bis 10.3.2019

Seelsorgeeinheit Dreisamtal

Eucharistiefeiern am Samstag und Sonntag und besondere Gottesdienste

Samstag, 02.03.

12.00 Uhr Kirchzarten St. Gallus: Ökumenisches Friedensgebet
18.00 Uhr Stegen Herz-Jesu: Eucharistiefeier am Sonntagvorabend
18.30 Uhr Buchenbach St. Blasius: Musikalische Andacht
18.30 Uhr Hofsgrund St. Laurentius: Eucharistiefeier am Sonntagvorabend

Sonntag, 03.03. 8. Sonntag im Jahreskreis

9.00 Uhr Buchenbach St. Blasius: Eucharistiefeier
9.00 Uhr Kirchzarten St. Therese Karmel Dietenbach: Eucharistiefeier
9.00 Uhr Eschbach St. Jakobus: Eucharistiefeier
10.00 Uhr Kirchzarten Seniorenzentrum: Eucharistiefeier
10.30 Uhr Oberried Mariä Krönung: Eucharistiefeier
10.30 Uhr Kirchzarten St. Gallus: Eucharistiefeier - Fasnachtsgottesdienst für Hästräger

Mittwoch, 06.03. Aschermittwoch

19.00 Uhr Buchenbach St. Blasius: Eucharistiefeier mit Austeilung des Aschenkreuzes
19.00 Uhr Kirchzarten St. Gallus: Eucharistiefeier mit Austeilung des Aschenkreuzes

Freitag, 08.03. Weltfrauentag

19.00 Uhr Stegen Herz-Jesu: Wortgottesdienst zum Weltgebetstag der Frauen
18.30 Uhr Kirchzarten St. Gallus: "Macht Licht an!" - Aktion der kfd-Gruppierungen im Dreisamtal am Weltfrauentag

Samstag, 09.03.

18.30 Uhr Buchenbach St. Blasius: Eucharistiefeier am Sonntagvorabend
18.30 Uhr Oberried Mariä Krönung: Eucharistiefeier am Sonntagvorabend

Sonntag, 10.03. 1. Fastensonntag

8.45 Uhr Hofsgrund St. Laurentius: Eucharistiefeier
9.00 Uhr Kirchzarten St. Therese Karmel Dietenbach: Eucharistiefeier
9.00 Uhr Eschbach St. Jakobus: Eucharistiefeier
10.00 Uhr Kirchzarten Seniorenzentrum: Wortgottesdienst mit Kommunionfeier
10.30 Uhr Stegen Herz-Jesu: Eucharistiefeier
10.30 Uhr Kirchzarten St. Gallus: Eucharistiefeier

27. Februar 2019 Mi.

● KIRCHZARTEN **Ponysparziergang auf der Fancy-Farm** Gemeinsames Pflegen der Ponys und Pferde; geführter Ausritt von 14.00 bis 16.00 Uhr auf dem Schütterleshof, Am Pfeiferberg 4. Kosten: Kinder, Jugendliche: 15 Minuten 15.- Euro/30 Minuten 25.- Euro. Infos bei Ute Harre Tel.: 0171/4479 607.

● STEGEN **Bewegungstreff im Freien** Es werden keine sportlichen Anforderungen gestellt. Treffpunkt ist um 10.00 Uhr Busstian. Veranstalter: Miteinander Stegen.

● STEGEN **Fasnacht-Party für Jugendliche von 12 bis 15 Jahre** Von 19.00 bis 22. Uhr findet im Haus der Vereine, Jugendraum eine Fasnacht-Party mit DJ LEJU und JUJU BEATS statt. Der Eintritt ist frei. Infos bei Kinder- und Jugendbüro Stegen, Andreas Hummel, Tel.: 07661/3969-58.

28. Februar 2019 Do.

● KIRCHZARTEN **Skatabend mit dem Skat-Club** „Herz Dame Dreisamtal" ab 20.30 Uhr im Gasthaus „Alte Post", Bahnhofstr. 38. Anmeldung und weitere Info bei Fritz Thiesen unter Tel.: 07661/4724.

● KIRCHZARTEN/BURG **Kreativnachmittag im Haus Demant** Aktives und kreatives Gestalten im Haus Demant, Höfenerstr. 109, in der Malwerkstatt, im Garten und am Kaffeetisch für alle mit Erika Graf um 13.30 Uhr Infos bei Christel Kehrer: 07661/90 53 12

1. März 2019 Fr.

● KIRCHZARTEN **Lama Trekking im Südschwarzwald** von 13.30 bis 16.30 Uhr auf dem Ruhbauernhof, Dietenbach 9. Preise 19.- Euro pro Pers., 60.- Euro pro Familie ab 4 Personen, inkl. kleinem Vesper. Anmeldung und weitere Info bei Fam. Maier Tel.: 07661/619 20.

● KIRCHZARTEN **Ponyreiten auf der Fancy-Farm** Gemeinsames Pflegen der Ponys und Pferde; geführter Ausritt von 14.00 bis 16.00 Uhr auf dem Schütterleshof, Am Pfeiferberg 4. Kosten: Kinder, Jugendliche: 15 Minuten 15.- Euro/30 Minuten 25.- Euro. Eine Anmeldung ist nicht erforderlich Tel.: 0171/4479 607.

● ST. MÄRGEN **Kabarett - Respekt von, für und mit Dagmar Schönleber**. Ein Abend zwischen Anstand und Aufstand, Etikette und Ekstase, Knigge und Knast. Beginn ist um 20.00 Uhr im Thurner Wirthaus. Der Eintritt beträgt 20.- Euro. Reservierungen unter tel.: 07669/210 0der info@thurner-wirtshaus.de.

● FREIBURG/OBERAU **Diavortrag: Die Kulturlandschaft der nördlichen Adria** Achim Laur M.A. zeigt in seinem Diavortrag die Kulturlandschaft der nördlichen Adria. Der Vortrag beginnt um 17.00 Uhr im Wohnstift Freiburg, Rabenkopfstr. 2. Der Eintritt beträgt für Bewohner 3.- Euro, Gäste bezahlen 4.- Euro.

● HINTERZARTEN **Weltgebetstag** Um 19.00 findet in der Kath. Kirche Hinterzarten der Weltgebetstag mit dem Motto: „Kommt alles ist bereit" statt. In diesem Jahr kommen die Texte und Gebete aus Slowenien. Im Anschluss findet ein geselliges Beisammensein im Kath. Pfarrzentrum mit landestypischen Speisen und Getränken und auch Tänzen der Region statt.

2. März 2019 Sa.

● KIRCHZARTEN **Werkeln auf dem Bauernhof: Vom Schaf zur Wolle**. Wo kommt denn die Wolle her? Und was kann man eigentlich mit Schafwolle machen? Das erfahren Kinder von 11.00 bis 15.30 Uhr auf dem Schütterleshof, am Pfeifenberg 4. Anmeldung erforderlich unter Tel.: 0151/ 4122 5226 oder 0175/ 237 8213. Kosten:30.- Euro, erm. 20.- Euro. Veranstalter: Waldräume & Schütterleshof.

● OBERRIED/HOFSGRUND **Schneeschuhwandern** Geführte Tour inkl. Einführung Leihschneeschuhe, Glühwein oder Punsch zum Abschluss. Treffpunkt um 11.00 Uhr (Dauer 2 Std.) bei der Schneesportschule Schauinsland, Silberbergstr. 35. Kosten 25.- Euro. Anmeldung bei Georg Rees Tel.: 07602/288. Veranstalter: Schneesportschule Schauinsland.

● FREIBURG **Down By The Lake** Mit Iron Curtis (Tamed/Mirau/Uncanny Valley/Retreat/Smallville) und Julius Steinhoff (Smallville/Down By The Lake). Im Waldsee, Waldseestr. 184, Eintritt: 8.- Euro, vor 24 Uhr 5.- Euro.

3. März 2019 So.

● OBERRIED/HOFSGRUND **Schneeschuh - Tour am Schauinsland** Treffpunkt um 10.00 Uhr beim Parkplatz Hotel Halde. Dauer 2,5 Stunden. Anmeldung bei Ursel Lorenz, Tel. 07602/ 512. Kosten Inkl. Leih-Schneeschuhen, Einkehr in ein Bergrestaurant oder Hütte, Suppe oder Vesper und Getränk, Führung: 55.- Euro. Veranstalter: NaTour pur Schauinsland.

4. März 2019 Mo.

● KIRCHZARTEN/ZARTEN **Montags wird bei Ann gekocht** Entsäuern und Entschlacken mit genussvollen neuen Rezepten gekocht mit Ann Rischke von 18.30 bis 20.30 Uhr. Anmeldung und weitere Infos bei Ann Rischke Tel.: 0151/1494 3070.

● OBERRIED **Outdoor-Functional-Fitness** Einzigartiges mit Ann Rischke, Personaltrainerin A-Lizenz! Von 9.30 bis 10.45 Uhr. Treffpunkt: Weilersbach, Parkplatz beim Schützen. Anmeldung erforderlich bei Ann Rischke, Tel. 0151/1494 3070.

Voili Voilà – quel cirque

Buchenbach *(u.)* Der Kulturkreis Dreisamtal lädt am Fasnachtssonntag, 3. März, von 11.00 - 12.00 Uhr in den Raphaelsaal der Friedrich-Husemann-Klinik in Buchenbach zu „Voili Voilà – quel cirque" ein.

Voller Energie und mit akrobatisch-musikalischen Kunststücken starten die vier Artisten und Musiker von „Voili Voilà" aus Freiburg ihr Programm. Doch immer wieder schlittern die vier liebenswerten, aber recht unterschiedlichen Charaktere zielsicher an der korrekten Inszenierung vorbei, und landen dabei auf einer Bühne des Lebens, bei der nur eines gewiss ist: Humor. Freuen darf man sich auf Voili Voilà!: Almuth Zschocke, Isabelle Noel, Dietmar Zschocke, Jonathan Noel samt ihrer Kinderschar. Der Eintritt ist frei – Spenden sind willkommen.

Foto: privat

Krone-Theater Neustadt
Am Hirschenbuckel 2
79822 Titisee-Neustadt
Tel. 07654-1387

Kino-Programm 28.02.-06.03.2019

Titel / Länge - Altersfreigabe	Do. 31. Jan.	Fr. 01. Feb.	Sa. 02. Feb.	So. 03. Feb.	Mo. 04. Feb.	Di. 05. Feb.	Mi. 06. Feb.
GREEN BOOK 131 Min. – ab 6	20.00	20.00	20.00	20.00	20.00		20.00
MARIA STUART 125 Min. – FSK: 12				11:00			20.00
OSTWIND 4 102 Min. – FSK: 0	17:00	14:30 17:00	14:30 17:00	14:30 17:00	17:00	17:00	17:00
FAHRENHEIT 11/9 123 Min. – FSK: 12	19:45						
ANDERSWO 103 Min. – FSK: 0		18:15		18:15			
DREI GESICHTER 100 Min. – FSK: 12		20:30		20:30			
BEN IS BACK 103 Min. – FSK: 12			20:15			20:00	
CHAOS IM NETZ 113 Min. – FSK: 6			16:00	16:00			
DRACHENZÄHMEN LEICHT GEMACHT 3 105 Min. – ab 6	17:00	16:00	13:45	11:15	17:00		17:00
DER JUNGE MUSS AN DIE FRISCHE LUFT 100 Min. – ab 6			18:15		20:00		
CHECKER TOBI 84 Min. – ab 0		14:15		14:15			
QUATSCH UND DIE NASENBÄRBANDE 82 Min. – FSK: 0						16:30	
VOM LOKFÜHRER, DER DIE LIEBE SUCHTE 90 Min. – FSK 6			In Anwesenheit des Regisseurs			18:30	

Der GOLDMANN®
GOLDANKAUF · JUWELIER · TRAURINGSTUDIO
Europas großer Edelmetall-Spezialist
Europaweit gehören über 60 GOLDMANN® Filialen zur Kette
ALTGOLD · BRUCHGOLD · SILBER · ZAHNGOLD
GOLD- UND SILBERMÜNZEN · GOLDBARREN · ZINNANKAUF
GOLD- UND SILBERUHREN

ZAHNGOLD
nicht schön, aber wertvoll!

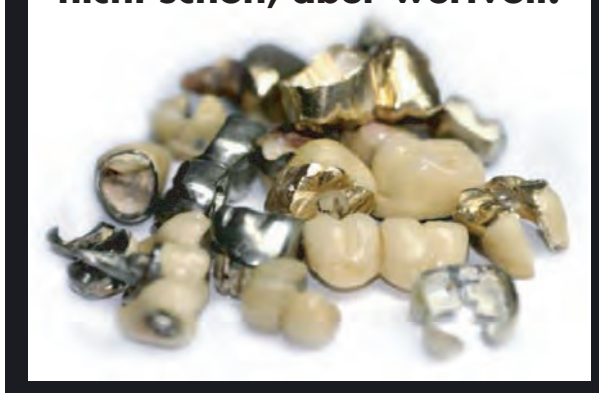

Verkauf von Gebraucht-Schmuck

Unser Service für Sie:
• Kostenlose, transparente Wertermittlung
• Durchgehend geöffnet
• Auch ohne Terminvereinbarung
• Sofort Bargeld
• Top Preise
• Wir zahlen auch Sammlerwerte!
• Schmuckreparaturen
• auf Wunsch Hausbesuch möglich

Hier finden Sie uns:

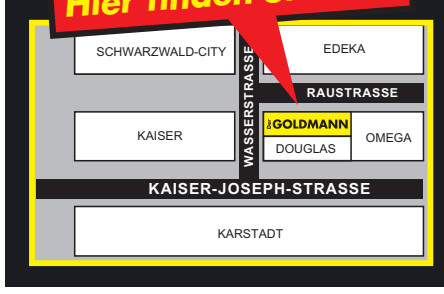

Für die gewisse Diskretion vergeben wir Termine für unseren separaten nicht einsehbaren Raum!

Raustraße 6 · FREIBURG
Telefon 0761 / 292 81 498
Öffnungszeiten:
Mo.–Fr. 10 – 18 Uhr · Sa. 10 – 16 Uhr

Betreiber: Benjamin Budak

Veranstaltungen

Concert spirituel in St. Peter

Die Primadonna und er russische Dichter

St. Peter *(u.)* Die Konzertreihe „Concert spirituel“ lädt schon seit zehn Jahren ein, im Klangzauber des barocken Fürstensaals im Geistlichen Zentrum St. Peter herausragende Kammermusik mit ausgewählter Literatur zu erleben.

Am Sonntag, dem 17. März um 17 Uhr steht unter dem Motto „Die Primadonna und der russische Dichter“ eine Frau im Mittelpunkt - mit ihren delikaten Beziehungen.

Pauline Viardot war ein gefeierter Opernstar im 19. Jahrhundert. Auch als Komponistin trat sie in Erscheinung und viele befreundete Musiker wie Berlioz, Chopin, Schumann und Brahms schätzten ihre Werke. Der glühendste Verehrer war der russische Dichter Turgenjew, beide verband eine

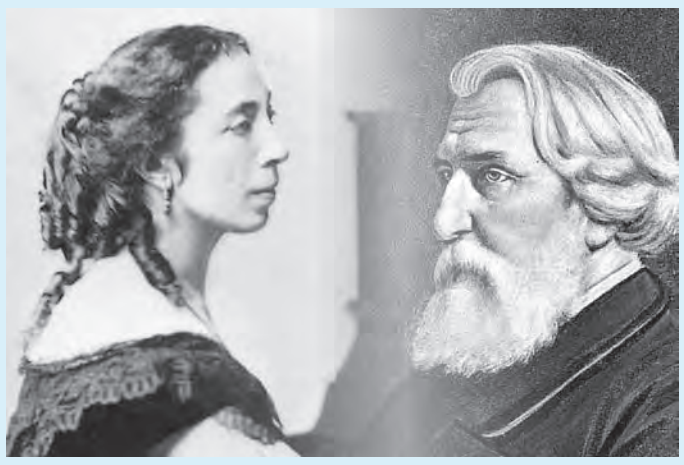

innige Freundschaft. Was liegt näher, als die schönsten Lieder der Operndiva mit einer humorvollen Erzählung des Dichters zu kombinieren?

Das Duo Dombradi/Bumiller ist engagierter Vermittler der Musik Viardots und es hat eine CD mit Werken der Komponistin herausgebracht, die mit höchster Bewertung besprochen wurde. Lambert Bumiller ist in unserer Gegend auch bekannt für seine engagierte Chorleitung der Kirchenchöre St. Märgen und St. Peter, darüber hinaus ist er Leiter und Spiritus Rektor einer Musikreihe in der Rainhofscheune in Kirchzarten.

Siemen Rühaak gehört zu den profiliertesten Film- und Theaterschauspielern der Gegenwart, seine Auftritte beim Tatort sind Legende. Er wird Iwan Turgeniew seine Stimme leihen.

Karten zum Preis von 15.- € (erm. 10.- €) zzgl. VVK; freie Platzwahl, sind im Vorverkauf an BZ-Vorverkaufsstellen und auf www.reservix.de erhältlich sowie an der Abendkasse in der Pforte des Geistlichen Zentrums ab 16 Uhr.

Ski ALPIN/SNOWBOARD

ANIMATIONSRENNEN

für Jedermann 06.März 2019

✓ Versuche die schnellste Zeit zu fahren
✓ Fahre wann immer Du willst (13.00-18.30Uhr)
✓ So oft Du willst (10er Rennlaufkarte)

➢ Fahre gegen Papa, Deine Geschwister, Arbeitskollegen, Freunde, Teamkollegen

Kaufe Dir für 25EUR eine 10erKarten
(oder mehr)

Melde Dich am Start und los geht's, so schnell wie Du kannst. Deine Zeit erscheint im Ziel mit Deiner persönlichen Startnummer

Wo: Skizentrum Muggenbrunn/Schw. am WASENLIFT
Wann: Aschermittwoch 06.März von 13.00-18.30Uhr
Was: Großzügiger Riesenslalom mit Wellen und Sprung

! Es besteht Helmpflicht !
Jeder Teilnehmer haftet für sich selber
Anmeldung per email mit Anzahl Rennkarten & Name oder vor direkt vor Ort

Skizentrum Muggenbrunn · FONNA · KAUNERTAL

Veranstalter: IG alpiner Rennsport Hochschwarzwald e.V. igskialpinhochschwarzwald@gmail.com
Info´s per email oder Whats App/SMS +49 152 364 161 68

5. März 2019 Di.

● KICHZARTEN **Bibeltreff Dreisamtal**. Psalm 104: In der Schöpfung den Schöpfer erkennen und Gott loben. Ort: Kurhaus Kirchzarten, Dietenbacher Straße 22, von 19.30-21.00 Uhr. Weitere Infos bei Martin Ernst Tel.: 07661/7023 oder unter: www.geo-exx.com.

● FREIBURG **Veggie-Treffen** Alle an der pflanzlichen Ernährung Interessierte, Vegetarier und Veganer sind herzlich zum Veggie-Treffen, ab 18.30 Uhr eingeladen. Der Treff findet im Restaurant und Cafe „Adelhaus“, Adelhauser Straße 29 - 31, in Freiburg statt.

6. März 2019 Mi.

● KIRCHZARTEN **Ponysparziergang auf der Fancy-Farm** Gemeinsames Pflegen der Ponys und Pferde; geführter Ausritt von 14.00 bis 16.00 Uhr auf dem Schütterleshof, Am Pfeiferberg 4. Kosten: Kinder, Jugendliche: 15 Minuten 15.- Euro/30 Minuten 25.- Euro. Infos bei Ute Harre Tel.: 0171/4479 607.

● KIRCHZARTEN **VorleseZeit: Pettersson und Findus** – Aufruhr im Gemüsebeet Es ist wieder VorleseZeit in der Lesehöhle im Dachgeschoss der Kirchzartener Mediathek. Wer Lust auf eine aufregende Einstimmung in den Frühling hat, ist hier genau richtig! Beginn ist um 15.00 Uhr. der Eintritt ist frei. Veranstalter: Kirchzartener Mediathek, Telefon 07661/393-64.

● STEGEN **Bewegungstreff im Freien** Lust auf sportliche Bewegung in der freien Natur? Es werden keine sportlichen Anforderungen gestellt. Treffpunkt ist um 10.00 Uhr Buswendeschleife Kolleg St. Sebastian. Veranstalter: Miteinander Stegen.

Tel. 07661 / 3553
Dreisamtäler

7. März 2019 Do.

● KIRCHZARTEN **Skatabend mit dem Skat-Club** „Herz Dame Dreisamtal“ ab 20.30 Uhr im Gasthaus „Alte Post“, Bahnhofstr. 38. Anmeldung und weitere Info bei Fritz Thiesen unter Tel.: 07661/4724.

8. März 2019 Fr.

● KIRCHZARTEN **Lama Trekking im Südschwarzwald** von 13.30 bis 16.30 Uhr auf dem Ruhbauernhof, Dietenbach 9. Preise 19.- Euro pro Pers., 60.- Euro pro Familie ab 4 Personen, inkl. kleinem Vesper. Anmeldung und weitere Info bei Fam. Maier Tel.: 07661/619 20.

● KIRCHZARTEN **Ponyreiten auf der Fancy-Farm** Gemeinsames Pflegen der Ponys und Pferde; geführter Ausritt von 14.00 bis 16.00 Uhr auf dem Schütterleshof, Am Pfeiferberg 4. Kosten: Kinder, Jugendliche: 15 Minuten 15.- Euro/30 Minuten 25.- Euro. Eine Anmeldung ist nicht erforderlich Tel.: 0171/4479 607.

9. März 2019 Sa.

● KIRCHZARTEN **Ponysparziergang auf der Fancy-Farm** Gemeinsames Pflegen der Ponys und Pferde; geführter Ausritt von 10.00 bis 12.00 Uhr auf dem Schütterleshof, Am Pfeiferberg 4. Kosten: Kinder, Jugendliche: 15 Minuten 15.- Euro/30 Minuten 25.- Euro. Infos bei Ute Harre Tel.: 0171/4479 607.

● KIRCHZARTEN/HOFSGRUND **Der Erzkasten im Winterzauber** – Landschaftsführung auf dem Schauinsland. Mit einem Kleinbus geht es zum Schauinsland. Dort findet die Führung (3 km) statt. Es besteht Zeit zur Einkehr. Kosten 24.- Euro/Person. Treffpunkt: Um 11.45 Uhr bei der Tourist-Info Kirchzarten, Hauptstraße 24. Anmeldung: Tel. 0761/8814 6599 Veranstalter: Dr. Jochen Schwendemann - ab durchs Ländle.

● OBERRIED **Scheibenschlagen** Die Schiiebebube Oberried laden zum Schiiebeschlagen auf dem Winterberg ein, Beginn: bei Einbruch der Dunkelheit. Anschließend Feier im „Minikeller“ Die Schirmherrschaft übernimmt Herr Bürgermeister Vosberg.

10. März 2019 So.

● KIRCHZARTEN **Vernissage zur Ausstellung: Rainer Schmelzeisen - Licht-Installationen.** Die Vernissage findet von 11.00 bis 13.00 Uhr statt. Ort: Evang. Kirche, Burgerstr. 8, Veranstalte: Kunstverein Kirchzarten

● KIRCHZARTEN/BURG **K(offerte) - Schönes aus dem Handgepäck** Beim diesjährigen Koffermarkt gibt es wieder Schönes, Nützliches, Künstlerisches, Handgemachtes, Praktisches und Überraschendes. Von 11.00 bis 17.00 Uhr in der Rainhofscheune. Veranstalter: Janina Frank.

● BUCHENBACH **Sonaten von Bach, Mozart und Prokofjew**. Von 11.00 bis 12.00 Uhr in der Friedrich-Husemann-Klinik, Der Eintritt ist frei. Veranstalter: Kulturkreis Dreisamtal.

● OBERRIED **Outdoor-Functional-Fitness** Einzigartiges mit Ann Rischke, Personaltrainerin A-Lizenz! Von 9.30 bis 10.45 Uhr. Treffpunkt: Weilersbach, Parkplatz beim Schützen. Anmeldung erforderlich bei Ann Rischke, Tel. 0151/1494 3070.

● TITISEE **Kreisversammlung des BLHV** Der Kreisverband Hochschwarzwald im BLHV hält um 13.00 Uhr im Kurhaus in Titisee, Seestraße 1 (Busparkplatz), seine diesjährige Kreisversammlung ab. Im Anschluss besteht die Möglichkeit sich mit den Referenten und den Versammlungsteilnehmern auszutauschen.

11. März 2019 Mo.

● KIRCHZARTEN/ZARTEN **Montags wird bei Ann gekocht** Entsäuern und Entschlacken mit genussvollen neuen Rezepten gekocht mit Ann Rischke von 18.30 bis 20.30 Uhr. Anmeldung und weitere Infos bei Ann Rischke Tel.: 0151/1494 3070.

12. März 2019 Di.

● KIRCHZARTEN/BURG **Wichteltreff**. Für Kinder unter drei. Es werden Lieder gesungen, Kniereiterspiele gemacht und Bücher angeschaut. Von 10.00 bis 10.40 Uhr im Alten Rathaus, Burger Platz,

Fortsetzung im Internet unter www.dreisamtaeler.de

FRÜHLINGSERWACHEN

Autohaus Schmidt Inh. Oliver Hauck e.K.
Riegelerstr. 9, 79111 Freiburg, Telefon 0761 - 455 100
www.hyundai-schmidt.de/angebote

Autohaus Schmidt HYUNDAI

ALLE MODELLE SOFORT VERFÜGBAR

6d TEMP Neueste Motorentechnologie serienmäßig.

Hyundai i20 1.2 Select
55 kW (75 PS) Euro 6d-TEMP

- Farbe: Polar White
- Bordcomputer
- Handschuhfach kühlbar
- Berganfahrhilfe (HAC)

Hyundai i20 1.2 Select, Schaltgetriebe, 55 kW (75 PS): Kraftstoffverbrauch innerorts: 7,2 l/100 km; außerorts: 4,9 l/100 km; kombiniert: 5,8 l/100 km; CO2-Emission: 132 g/km; Effizienzklasse E

Aktionspreis ab**
11.490,00 €

UVP: ~~15.340,00 €~~

6d TEMP Neueste Motorentechnologie serienmäßig.

u.a.
Hyundai i30 1.4 Select Navi
73 kW (99 PS) Euro 6d-TEMP

- Farbe: Phantom Black
- Anschlüsse für USB, AUX
- Bluetooth®-Freisprecheinrichtung
- Apple CarPlay™ und Android Auto™

Hyundai i30 Select 1.4, Schaltgetriebe, 73 kW (99 PS): Kraftstoffverbrauch innerorts: 7,9 l/100 km; außerorts: 5,2 l/100 km; kombiniert: 6,2 l/100 km; CO2-Emission: 143 g/km; Effizienzklasse D

Aktionspreis ab**
16.490,00 €

UVP: ~~19.900,00 €~~

Hyundai Tucson 1.6 T-GDI Passion Plus
130 kW (177 PS) Euro 6

- Farbe: Platinum Silver
- Smart-Key-System mit Start/Stopp-Knopf
- Verkehrszeichenassistent
- Spurhalteassistent

Hyundai Tucson Pure 1.6 GDI, Schaltgetriebe, 97 kW (132 PS): Kraftstoffverbrauch innerorts: 9,8 l/100 km; außerorts: 6,4 l/100 km; kombiniert: 7,6 l/100 km; CO2-Emission: 175 g/km; Effizienzklasse E

Aktionspreis ab**
24.990,00 €

UVP: ~~33.560,00 €~~

5 Jahre Garantie ohne Kilometerlimit*

* Ohne Aufpreis und ohne Kilometerlimit: die Hyundai Herstellergarantie mit 5 Jahren Fahrzeuggarantie (3 Jahre für Car Audio inkl. Navigation bzw.Multimedia sowie für Typ-2-Ladekabel), 5 Jahren Lackgarantie, 8 Jahren für die Hochvolt-Batterie oder bis zu 200.000 km, je nachdem, was zuerst eintritt (2 Jahre für die Starterbatterie ohne Kilometerlimit), sowie 8 Jahren Mobilitätsgarantie mit kostenlosem Pannen- und Abschleppdienst (gemäß den jeweiligen Bedingungen im Garantie- und Serviceheft). 5 kostenlose Sicherheits-Checks in den ersten 5 Jahren gemäß Hyundai Sicherheits-Check-Heft.Für Taxis und Mietwagen gelten generell abweichende Regelungen. Das Garantie- und Serviceheft kann vorsehen, dass die Hyundai 5 Jahre-Garantie für das Fahrzeug nur gilt, wenn dieses ursprünglich von einem autorisierten Hyundai Vertragshändler an einen Endkunden verkauft wurde. ** Druckfehler und Irrtümer vorbehalten.

CDU Kirchzarten nominiert Kandidatinnen und Kandidaten

Kirchzarten *(u.)* Bei der Nomi-nierungsveranstaltung im Hotel Fortuna wurden, unter der Leitung des ausscheidenden Gemeinderatsmitglied und Fraktionsvorsitzenden Walter Rombach, die Kandidatinnen und Kandidaten, die auf der CDU-Liste bei den Gemeinderatswahlen antreten werden, vorgestellt.

1. Maxi Glaser, 58 Jahre, Hausfrau
2. Martin Götz, 52 Jahre, Freier Architekt
3. Ursula Bohny, 58 Jahre, Kauffrau
4. Leon Bert, 20 Jahre, Zahnmedizinischer Fachangestellter
5. Angelika Doetsch, 54 Jahre, Gymnasiallehrerin
6. Stefan Gönnheimer, 56 Jahre, Gymnasiallehrer
7. Monika Litampha, 62 jahre, Kauffrau
8. Dietmar Junginger, 56 Jahre, selbstständiger Unternehmer
9. Heike Mann, 52 Jahre, Polizeibeamtin
10. Albrecht Philipp, 52 Jahre, Rechtsanwalt
11. Annette Müller-Birkenmeier, 51 Jahre, Dipl. Ing. Forstwirtschaft
12. Markus Weiß, 52 Jahre, Raumausstattermeister
13. Susanne Thomas, 63 Jahre, Fachlehrerin Sozialpädagogik
14. Thomas Wiestler, 47 Jahre, Referent eines Landtagsabgeordneten
15. Prof. Dr. Frank O. Bayer, 56 Jahre, Hochschuldozent
16. Margarita Maier, 68 Jahre, Rentnerin
17. Helmut Butz, 57 Jahre, Forstbeamter
18. Josef Stiegeler, 59 Jahre, Bauschlosser

Dem Vorstand des CDU Gemeindeverbandes ist es gelungen vielfältig engagierte Mitbürgerinnen und Mitbürger, die die Werte der CDU vertreten und ein hohes Maß an persönlichem Engagement für Kirchzarten mitbringen, zu gewinnen.

Martin Götz fasst die Intentionen des CDU-Gemeindeverbandes zusammen: „Uns war es von Beginn an besonders wichtig, dass wir eine ausgeglichene Kandidatenliste bekommen. Fachkompetenz, Engagement für unseren Heimatort aber auch ein hoher Anteil an engagierten Damen sowie ein Querschnitt durch die Generationen, waren die Vorgaben. Wie auch in den vergangenen Jahren wollen nd werden wir Ansprechpartner für alle Mitbürgerinnen und Mitbürger sein."

Schon bei der kurzen Vorstellungsrunde zeigte sich, dass sich alle Kandidatinnen bereits intensiv mit der Gemeindepolitik auseinandergesetzt haben und mit unterschiedlichen Schwerpunkten in die Vorbereitungen der Wahlen einsteigen werden.

Die vorrangigen Themen waren der Wohnungsbau, die Jugendarbeit, die Schaffung barrierefreier Einrichtungen, die Sorge um die Bewahrung der Infrastruktur des Innerortes sowie die zukünftige Finanzpolitik der Gemeinde. Leon Bert, der mit 20 Jahren jüngste Kandidat, wird sich unter anderem um die Belange der Jugendlichen kümmern.

Da alle Kandidatinnen mit überwältigender Mehrheit gewählt wurden, ist auch sichergestellt, dass sie den breiten Rückhalt der Mitglieder des CDU-Gemeindeverbandes haben werden.

Chorprojekt Weigel-Messe

Chorerfahrene Sängerinnen und Sänger gesucht

St. Peter *(u.)* Pater Philipp Jakob Weigel (1752-1826) gilt als Begründer und erster Leiter des Kirchenchores von St. Peter nach der Säkularisation im Jahr 1806. Seine in Fragmenten wiederaufgefundene „Missa Solemnis" für Chor und Orchester wurde nun von Henning Nordmeyer aus St. Peter rekonstruiert, ergänzt und eingerichtet. Die vollständige Erstaufführung dieser überarbeiteten Fassung soll nun am Patrozinium Peter & Paul am Sonntag, dem 30. Juni 2019 im Festgottesdienst in der Klosterkirche von St. Peter, dem Wirkungsort von Pater Weigel, stattfinden. Die Kirchenchöre von St. Peter und Eschbach werden gemeinsam dieses festliche Werk im frühklassischen Stil mit Orchesterbegleitung aufführen.

Zu diesem Projekt unter der Leitung von Lambert Bumiller sind auch chorerfahrene interessierte Sänger und Sängerinnen eingeladen, die Freude am gemeinsamen Singen haben. Die Proben finden donnerstags von 20.00 - 21.30 Uhr im Pfarrheim St. Peter statt. Am 7. und 14. März wird das Werk vorgestellt. Weitere Proben sind am 21. und 28. März, sowie ab dem 2. Mai (außer Himmelfahrt und Fronleichnam), also etwa 11 Probentermine. Am Samstag, dem 25. Mai 2019 ist ein Probentag auf dem Lindenberg vorgesehen.

Veggie-Treffen am 5. März

Freiburg *(es.)* An der pflanzlichen Ernährung Interessierte, Vegetarier und Veganer sind herzlich zum Veggie-Treffen am Dienstag, dem 5.März, ab 18.30 Uhr eingeladen. Der Treff findet im Restaurant und Cafe „Adelhaus", Adelhauser Straße 29 - 31, in Freiburg statt. Die monatlichen Veggie-Treffen der ProVeg-Freiburg-Gruppe (ehemals VEBU-Regionalgruppe-Freiburg e.V.) sind kostenfrei und dienen dem Informationsaustausch und Kennenlernen. Die Gründe für die pflanzenbetonte Ernährung sind vielfältig: sich bewusst lecker und gesund zu ernähren, das Klima, Regenwälder und Tiere zu schützen und zu einer sicheren Welternährungssituation beizutragen. Gut zu wissen: Eine ausgewogene, proteinreiche „Gemüsekost" (mit Vitamin B12 als Nahrungsergänzungsmittel) bietet gesundheitliche Vorteile und kulinarischen Genuss. ProVeg e.V. (ehemals VEBU Vegetarierbund Deutschland e.V.) ist bereits seit 1892 die größte deutsche Interessenvertretung für vegetarisch und vegan lebende Menschen.

Neuer Stadtteil Dietenbach **Pro & Contra**

Bürgerentscheid in Freiburg über den geplanten Stadtteil Dietenbach

Ministerin Hoffmeister-Kraut: „Die Stadt kann nun die nächsten Schritte gehen, um den benötigten Wohnraum für 15.000 Menschen zu schaffen"

„Ich beglückwünsche die Stadt Freiburg zum positiven Ergebnis des Bürgerentscheids zum geplanten Stadtteil Dietenbach. Damit kann die Stadt nun die nächsten Schritte gehen, um den so dringend benötigten Wohnraum für 15.000 Menschen zu schaffen", kommentierte Wirtschafts- und Wohnungsbauministerin Dr. Nicole Hoffmeister-Kraut am heutigen Sonntag (24. Februar) die Ablehnung des Bürgerbegehrens gegen die Planungen der Stadt Freiburg. Die Ministerin sicherte zudem ihre Unterstützung für die weiteren anstehenden Schritte zu. „Wir wollen schnellstmöglich unseren Kommunalfonds ‚Wohnraumoffensive BW' auf den Weg bringen", so Hoffmeister-Kraut. Erklärtes Ziel sei es, die Kommunen auf vielfältige Weise darin zu unterstützen, die lokale Bevölkerung im Rahmen der kommunalen Planungshoheit mit bezahlbarem Wohnraum zu versorgen

Die Siedlungserweiterung in Freiburg sei unbedingt erforderlich, da es der Stadt sowohl an Bauflächen im Außenbereich als auch an Innenentwicklungspotenzialen fehle, um ihren Wohnraumbedarf hinreichend zu decken. „Die Stadt Freiburg hat konsequent über viele Jahre hinweg erfolgreich ihre Strategie zur Innenentwicklung umgesetzt. Doch auch diese Potenziale sind irgendwann ausgeschöpft", so die Ministerin. Für den neuen und ökologisch vorbildlichen Stadtteil wurden unter umfangreicher Beteiligung der Öffentlichkeit in den vergangenen Jahren bereits zahlreiche Untersuchungen durchgeführt und städtebauliche Planungen entwickelt.

Bürgerentscheid war Gewinn für die Demokratie

„Freiburg lebenswert" bedauert das Votum der Befürworter des Baugebietes

Die parteiunabhängige und basisdemokratisch organisierte Freiburger Wählervereinigung Freiburg Lebenswert (FL), die mit drei Stadträten auch im Freiburger Gemeinderat vertreten ist, bedauert den Ausgang des Bürgerentscheids und das Wahlergebnis. Sie hatte sich (zusammen mit „Für Freiburg") als einzige politische Gruppierung im Gemeinderat an die Seite der Kritiker des neuen Stadtteils in Dietenbach gestellt.

Gerlinde Schrempp, Vorsitzende und Spitzenkandidatin der Wählervereinigung bewertet das Ergebnis des Bürgerentscheids zu Dietenbach so: „Die 40% der Wähler, die den Stadtteil bei dieser Abstimmung ablehnten, haben aber doch gezeigt, dass eine gewisse Diskrepanz herrscht zwischen der Stadtverwaltung sowie einer großen Mehrheit im Gemeinderat auf der einen und einem relativ großen Teil der Bürgerschaft auf der anderen Seite. Die mediale und finanzielle Werbe-Übermacht hat dann aber doch ihre Wirkung nicht verfehlt."

In jedem Fall ist Freiburg Lebenswert überzeugt, dass der Bürgerentscheid ein Gewinn für die Demokratie gewesen ist. Er sorgte dafür, dass das Thema breit diskutiert wurde und alle Argumente Pro und Contra zur Sprache kamen.

Es wird sich nun zeigen, ob die vielen Versprechungen, die von den Befürwortern des Stadtteils immer wieder genannt wurden, wirklich umgesetzt werden können, so Freiburg Lebenswert in einer Pressemitteilung. Dies gelte vor allem für die Finanzierung des Stadtteils und die Realisierung der 50%-Quote für sozialen Wohnungsbau. Die Wählervereinigung, die sich unter anderem für das Stadtbild, Ökologie, den Erhalt von Grünflächen, aber auch für bezahlbaren Wohnraum und für mehr Bürgerbeteiligung einsetzt, hatte im Wahlkampf immer wieder betont, dass ein neuer Stadtteil in dieser Größenordnung das Problem der hohen Mieten in Freiburg nicht lösen, sondern es weiter verschärfen wird. Langfristig werden durch den neuen Stadtteil die Mieten für alle Freiburger Mieter zusätzlich steigen, ebenso wie die Grundstückspreise für diejenigen, die in Freiburg bauen möchten.

Dr. Wolf-Dieter Winkler, Vorsitzender der Fraktion Freiburg Lebenswert / Für Freiburg (FL/FF) stellt fest: „Unsere Fraktion war die einzige im Gemeinderat, die die Bedenken vieler Bürger, der Landwirte und Naturschützer ernst genommen und gegen eine gewaltige Übermacht vertreten hat. Das Abstimmungsergebnis zeigt, dass immer noch viel zu wenige Menschen die Warnungen des Weltklimarates vor den katastrophalen Folgen des Klimawandels ernst nehmen, dass alles unterlassen werden muss, was den CO2-Anstieg befördert. Allein die hunderttausende LKW-Fahrten für Aufschüttung, Lärmschutzwall und Regenrückhaltebecken werden die CO2-Bilanz Freiburgs massiv verschlechtern. Von Freiburg als „Green-City" sollten wir künftig nicht mehr reden."

Fasnet-Kalender

Durch Falkensteig mit Tempo 130

Buchenbach-Falkensteig *(fn.)* Nach dem gründlich missglückten Versuch, auf der B 31 in Buchenbach-Falkensteig Tempo 30 einzuführen, wurde diese Geschwindigkeitsbeschränkung wieder aufgehoben. Fortan darf man die vielbefahrene Verkehrsachse wieder zügig passieren. Dabei hat sich das hiesige Regierungspräsidium auf Druck des Landratsamtes und aus Rücksicht auf Radfahrer und Fußgänger auf eine Höchstgeschwindigkeit von 130 km/h geeinigt.

Nach den ersten Tagen der Neuregelung sind die Erfahrungen insbesondere unter den Anwohnern durchweg positiv. „Früher hat jeder Brummi endlos gebraucht, bis er vorbeigebrummt war“, sagt beispielsweise Gustav Maier, der direkt an der Bundesstraße wohnt, „heute macht es ‚wuschsch‘, und der Laster ist vorbei, noch ehe man ihn überhaupt bemerkt hat“. Durch die zügige Verkehrsführung wirkt die Straße zeitweise wie ausgestorben, da Fahrzeuge, die sich zuvor noch mühsam durch die 30er-Zone quälten, erst nach dem Hirschsprung auf 100 km/h runterbremsen müssen und erst dort dann durchs mittlere Höllental schleichen, wo nun plötzlich „falkensteigähnliche“ Verhältnisse herrschen, so die Bewohner der „Posthalde“.

Auch die Gewerbetreibenden an der Straße freuen sich. „Durch die eingesparte Fahrzeit machen die Vorbeifahrenden nun gerne eine Pause“, so die Inhaberin vom gleichnamigen Imbiss gegenüber den „Zwei Tauben“. Dort wird demnächst auch ein Beschleunigungsstreifen gebaut, damit die Gestärkten zügig in der Verkehr einfädeln können.

Unterdessen musste der Obst- und Gemüsestand beim Lampenladen seinen Platz räumen, da dort die Autobahnpolizei ihre neue Südbaden-Zentrale einrichtet. Polizeiobermeister Klingele rechtfertig diesen Beschluss damit, dass auf der neuen Falkensteigautobahn nicht selten die Geschwindigkeit weit überschritten wird, weshalb die dort stationierten Ordnungshüter mit blau-weißen Porsches ausgerüstet wurden. „Talwärts haben wir kürzlich einen 3er BMW gemessen“, so Klingele, „der mit 193 Sachen in den Tumichelweg eingebogen ist, weil er schnell mal auf die Höfener Hütte wollte, wie er sagte“.

„Durch die neue Geschwindigkeitsregelung bin ich nun einen halben Tag früher in Moskau“, so der spanische Trucker Sandro Rodriguez, der jede Woche von Madrid an die Wolga fährt. „Und zurück noch schneller, weil’s bergab geht“.

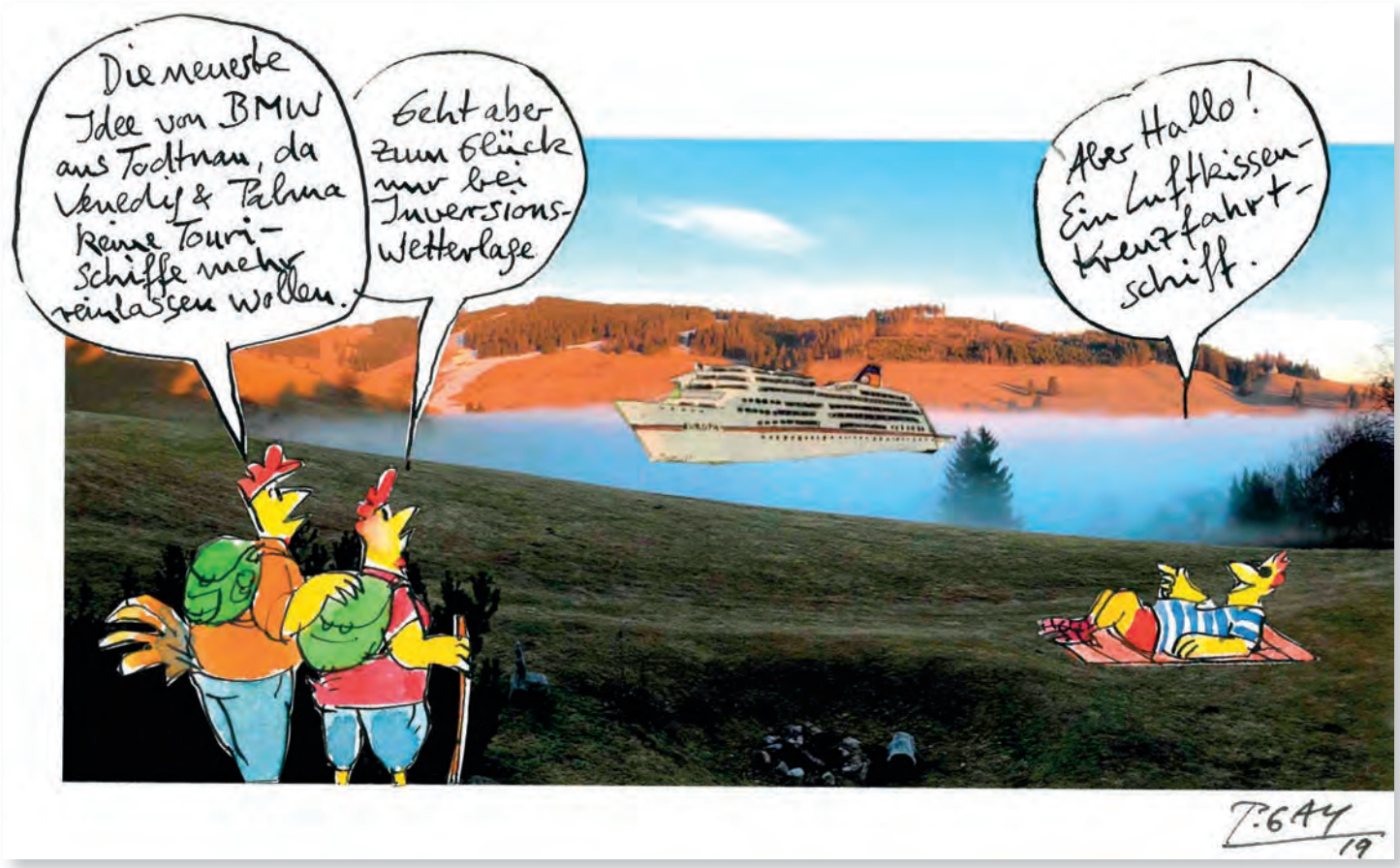

Nebelmeer in Todtnauberg . . . dieses Foto inspirierte den Freiburger Cartoonisten und Todtnauberg-Fan Peter Gaymann zum Thema Hotelbau/Radschert/Tourismus-Generierung zu dieser Cartoon-Collage. Peter Gaymann verbrachte viele Urlaube in seiner Jugend in Todtnauberg (Herder Haus) und genießt bis heute immer wieder bei Freunden in Todtnauberg-Büreten die unvergessene lieb gewordene Schwarzwald-Heimat. Für Nicht-Todtnauberger: *BMW* steht für Bürgermeister Wiessner.

TAXI SCHERRER
Narri, Narro!
Zur Fasnets-Zeit ist Taxi Scherrer stets bereit
Und fährt die Narr'n, egal wie weit,
nach Hause zur gewünschten Zeit.
Und sollt' es doch mal länger geh'n,
so bitten wir, dies zu versteh'n.
Denn eines weiß doch jedes Kind:
Dass es ne Menge Narren sind!
Inh. Carsten Schölzke e.K.
0 76 61 / 91 21 21

Zunft der Feurigen Salamander Ebnet e.V.
Schmutziger Dunschdig 28.Februar
18.30 Uhr Hemdglunkerumzug ab Rathaus Ebnet mit Rathaussturm, Narrenbaumstellen und Feuerwerk anschließend Hemdglunkerball in der Dreisamhalle
Freitag 1. März
14.30 Uhr Großer Kinderball in der Dreisamhalle mit vielen Überraschungen und Spielen

NARRI, NARRO!!
Närrisches Frühstück auf dem Lindenberg
mit traditionellem Fastnets-Gebäck
es spielt die "Schwarzwaldperle"
EINTRITT FREI, RESERVIERUNG & SPENDEN ERBETEN
SAMSTAG, 2.MÄRZ
9:30 UHR - 13 UHR
19 € PRO PERSON
Pilgergaststätte Maria Lindenberg
Lindenbergstraße25a
79371 St Peter
Tel.. 07661 9084321

Narri Narro, bald sind wir wieder do!
Es grüßt die Krähenzunft mit einem dreifach Horrido!
Krähenzunft 2007
Herdringen
59757 Arnsberg
NRW
11 Jahre Krähenzunft!!
www.kraehenzunft.de

Fasnet-Kale

Fasnet im Gasthof Zum Hof Hofsgrund

Am **Schmutzige Dunschdig** gitt's **Fasnetsuppe** ab elfi

Um **18:00 Uhr** isch Umzug vum Bürgerhus zu uns in Hof für große un kleine Hemglunki mit Glühwie, Schoki un Berliner

Un dann isch im **Schlupfloch** de Goggel los

Am **Rosemendig** isch d'Wirtschaft uff un

um **15.00 Uhr** macht 's **Schlupfloch** uff mit **Live-Musigg un Barbetrieb**

Am **Fasnet-Zieschdig** gitt's Fisch

´s Hof-Team

Verstärkte Polizeikontrollen bei Fastnachtsveranstaltungen

Brauchtumspflege und das Verhalten mancher Festbesucher - Dinge, die nicht immer „deckungsgleich" sind.

Kirchzarten *(pl.)* Leider müssen auch in den Dreisamtalgemeinden Polizei und Narrenzünfte feststellen, dass neben vielen närrischen Besuchern auch immer mehr überwiegend Minderjährige Fastnachtsveranstaltungen aufsuchen, um sich hierbei bewusst „daneben zu benehmen". Dabei geht es nur ganz nebensächlich um Fastnacht oder einen Fastnachtsumzug. Hauptsächlich geht es um den Konsum großer Mengen Alkohols mit allen negativen Begleiterscheinungen.

Wenn beispielsweise schon auf der Anfahrt zu einem Fastnachtsumzug „Sixpacks" oder hochprozentiger Alkohol mitgeführt werden, ist meist das Interesse an närrischer Brauchtumspflege nicht sehr groß.

Leider werden jedes Jahr zahlreiche Minderjährige stark alkoholisiert angetroffen. Aus diesem Grund sollten gerade auch Eltern ihre Kinder bezüglich deren Fastnachtsaktivitäten einmal „näher befragen", wie denn beispielsweise der Besuch eines Fastnachtsumzugs genau aussehen soll.

Polizei und Narrenzünfte weisen im Vorfeld der bevorstehenden Fastnachtstage darauf hin, dass Ordnungsdienste und die Polizei bei Fastnachtsveranstaltungen verstärkt anwesend sein werden.

Das Dreisamtäler-Team wünscht schöne Fasnetstage!

St. Peter *(u.)* **„e Wurscht un e Weck, bim Hirsche am Eck – alles für en guede Zweck" – unter diesem Motto hat Rudi Weber vor nunmehr 22 Jahren in St. Peter eine Aktion ins Leben gerufen, die Einrichtungen der Kinderhilfe unterstützt. Seit über zwei Jahrzehnten steht Weber mit Frau Heidi und seit Jahren auch mit den Söhnen Florian und Dustin am Fasnetsumzug in der Hirschen-Garage und verkauft Würstle für den guten Zweck.**

„Wir haben gesunde Kinder", so Weber, der mit dieser lobenswerten Aktion Einrichtungen unterstützen wollte, die das von ihren Schützlingen nicht behaupten können. Über 5.000.- Euro sind so schon zusammen gekommen, Einrichtungen wie die Freiburger Kinderklinik oder die Reha-Klinik Katharinenhöhe haben davon profitiert. „Möglich wurde das auch durch die großzügige Unterstützung der Bäckerei Knöpfle und der Metzgerei Dold", so Rudi Weber, „und Peter Ketterer vom Hirschen stellt uns alljährlich die Garage kostenlos zur Verfügung".

Auch in diesem Jahr stehen die Webers wieder am Hirschen: Am Fasnets-Sundig, 3. März, ab 13.30 Uhr beim Hirschen in St. Peter. Florian, Rudi, Heidi und Dustin Weber (v.l.) freuen sich über viele Besucher, aus Anlass des Jubiläums gibt es auch Winzersekt und Fleischkäsbrötchen. *hs./Foto: privat*

Großer Fasnetsamschdig-Umzug

Buchenbach *(u.)* Die Burg Falkensteiner Höllenhunde Buchenbach e.V. feiern in diesem Jahr ihr 40-jähriges Jubiläum und laden am Samstag, dem 2. März, zum großen Fasnetsamschdig-Umzug ein. Ab 11.11 Uhr gibt es Großes Narrentreiben im ganzen Ort mit Verpflegung in der Festhalle. Umzugsbeginn ist um 14.11 Uhr mit zahlreichen Zünften, Gruppierungen und Wägen, anschließend buntes Narrentreiben im ganzen Ort. Um 19.11 Uhr startet die Fasnetparty mit DJ LOOK in der Sommerberghalle.

ender 2019

Fasnet 2019
Schlangenzunft Zarten e.V.
seit 1951

Fasnet in Zarten !

Fasnetsamschdig, 02.03.2019 - 20 Uhr
Großes Höllenzunft- & Schlangen-Getümmel in Zarten
Tanzen & Feiern bei guter Musik in der Zarduna-Halle ~ die ganze Halle eine Fasnetparty, eine XXL-Bar in der Halle sowie ein Bierbrunnen & eine Cocktailbar laden zum Umtrunk ein; Schwofen bis die Sohlen qualmen und Halli-Galli mit Guggenmusiken aus Nah & Fern sowie
DJ CHESSMASTER F
Wir laden die Bevölkerung recht herzlich nach Zarten ein.

Fasnetsundig, 03.03.2019 - 20 Uhr
Fasnetparty im Gasthaus Bären & in der Bärenhöhle
„...hier tobt der Bär bis in die Morgenstunden..."
Party mit Livemusik von „Bernd Wißler"
und in der Bärenhöhle mit „DJ Marc Wißler"

Rosemendig, 04.03.2019 - 14 Uhr
Kinderumzug & Kinderfasnet im Kurhaus Kirchzarten
Kostümierte Kinder aus Nah & Fern feiern zusammen mit der Höllenzunft Kirchzarten eine närrische Party mit Spiel, Spaß & großem Rahmenprogramm.

Fasnetzischdig, 05.03.2019 - 19 Uhr
Fasnetverbrennung der Schlangenzunft Zarten e. V.
Trauerrede & Verbrennung am Narrenbrunnen Zarten anschl. gemütlicher Ausklang im „Gasthaus Bären"

Wichtige Hinweise:
- an allen Veranstaltungen gilt das Jugendschutzgesetz
- an allen Abendveranstaltungen gilt Einlass erst ab 18 Jahren (Ausweiskontrollen)
- es gilt das gesetzliche Rauchverbot

Schlange - Zach

BUCHENBACH

Burg Falkensteiner Höllenhunde Buchenbach e.V.
40 Jahre

Großer Fasnetsamschdig-Umzug in Buchenbach 02.03.2019

ab 11:11 Uhr	Großes Narrentreiben im ganzen Ort, mit Verpflegung in der Festhalle
ab 14:11 Uhr	Umzugsbeginn mit zahlreichen Zünften, Gruppierungen und Wägen. Danach buntes Treiben im ganzen Ort
ab 19:11 Uhr	Start der Fasnetparty in der Sommerberghalle mit DJ LOOK

DJ LOOK

Auf euer Kommen freuen sich die Höllenhunde Buchenbach

www.hoellenhunde-buchenbach.de

Narrengilde Oberried 1949 e.V.

Oberrieder Fasnet
Sie sind herzlich eingeladen

Hemdglunkerumzug
Schmutzige Dunschdig 28. 2. • 18:11 Uhr Sparkasse Oberried

5. Guggi-Nacht • 35 Jahre
Fasnet Fridig 1. 3. • 20:11 Uhr Goldberghalle
mit den Guggenmusiken: Krüzsteinguggis Oberried, Guggemusik Bonndorf, Guggemusik Maiskolbefetzer Eschbach, Guggemusik Mühlengeischter Eigeltingen
Nightflyer live Disco

Krüzstein-Party
Fasnet Samschdig 2. 3. • 20:11 Uhr Goldberghalle
live Disco Nightflyer

Halli Galli durch Oberried
Fasnet Sundig 3. 3. • 14:11 Uhr Umzug anschl. Narrentreiben im Dorf

Kinderfasnet
Fasnet Mändig 4. 3. • 14:11 Uhr Goldberghalle

Jubiläums-Party
Fasnet Mändig 4. 3. • 20:11 Uhr Goldberghalle
Eintritt frei live Disco DJ Kai

Fasnetverbrennung
Fasnet Zieschdig 5. 3. • 18:11 Uhr Narrenbrunnen

www.narrengilde-oberried.de

HÖLLENZUNFT KIRCHZARTEN
seit 1935

FASNET 2019

28.02. 13:00
Fasnet Eröffnung Talvogtei

28.02. 18:30
Hemdglunkerumzug Fortuna

28.02. 20:11
Brauchtumsabend Kurhaus

01.03. 20:11
Motto Party der Brigitti Matrosen in der Fortuna

02.03. 20:11
Schlangengetümmel in der Zardunahalle Zarten

03.03. 14:11
Großer Umzug anschl. Straßenfasnet im Narrendorf & in den Gasthäusern

04.03. 14:00
Kinderumzug Fortuna, anschl. Kinderball im Kurhaus

05.03. 19:00
Umzug mit Hexenverbrennung Narrenbrunnen

hoellenzunft.de

Gasthaus „Sonne"
Am Aschermittwoch empfehlen wir Ihnen unsere Stockfischgerichte.
Fischwochen bis 24. März
Um Reservierung wird gebeten. Ihre Fam. Klaus Heizler und Mitarbeiter
79252 Stegen-Oberbirken • Tel: 07661/6545 • Fax 07661/62357

Hotel Löwen Kirchzarten
Albert Rettich
Fasnet-Sonntag, nach dem Umzug
„Närrisches Treiben"
Am Aschermittwoch
Traditionelles Stockfischessen und andere Fischspezialitäten
79199 Kirchzarten • Telefon 07661/4013

Großes Schlangengetümmel

Kirchzarten-Zarten *(u.)* Am kommenden Fasnetsamstag wird der närrische Schwerpunkt in den Ortsteil Zarten verlagert. Die Schlangenzunft veranstaltet dort wieder das traditionelle Schlangengetümmel in der fasneterprobten Zardunahalle. Als Nachfolgeveranstaltung des vor Jahren eingestellten Brauchtumsabend, hat sich das Schlangengetümmel mittlerweile als feste Größe im Fasnetkalender etabliert und lockt neben den närrischen Gästen aus dem Dreisamtal auch Gäste aus Freiburg und dessen Stadtteilen.

An diesem Abend feiern buntverkleidete Privatpersonen, Seite an Seite mit den Narren im Häs und dies bei tanzbarer Musik für Jung und Alt. Neben einer tollen Cocktailbar, lädt ein Bierbrunnen mitten in der Halle dazu ein, die trockenen Kehlen zu löschen. Auch die ein oder andere Guggenmusik wird am Abend die Halle zum Beben bringen und die Halle lautstark beschallen. Jedes Jahr als besondere Bereicherung, sind die verschiedensten Einmärsche der „Schnurrern-Zünfte" zu betrachten; das sind die Zünfte welche am Fasnetsamstag von Veranstaltung zu Veranstaltung ziehen (=schnurren) und jeweils dort mit Maske und Einmarschmusik sich kurz auf der Bühne präsentieren.

Die Schlangenzunft und Höllenzunft würde sich freuen, wenn viele Dreisamtäler Bürger diese Veranstaltung Mitten in der Fasnetkampagne 2019 besuchen und somit die Vereine unterstützen.

FASNACHT 2019
Restaurant & Bar Fiesta Kirchzarten

FASNACHTS-SONNTAG-PARTY
So. 3.3.19 15-24 Uhr
DJ Kermit
80er/90er bis Heute
Freiburger Str. 6 · 79199 Kirchzarten · Tel. 07661/5214 · www.fiesta-kirchzarten.de

Fasnet in der Schänke danze · fiere · lache

DORFSCHÄNKE
einladend gemütlich

28.2. Dunschdig:
Hemdglunkerball
01.3. Fridig:
Schänke-Night
02.3. Samschdig:
Schlager-Party
03.3. Sundig:
Schänke-Halli-Galli

Das Schänke-Team macht Urlaub
Vom Fasnet Mändig 4.3. bis zum Montag, 25.3. haben wir geschlossen.
Neuer Ruhetag: Montag

Hauptstraße 25 | 79254 Oberried
☎ 07661 9048520 | www.schaenke-oberried.de
Unsere Öffnungszeiten: Di-Do: 16–23 Uhr · Fr+Sa: 16–1 Uhr
So: 15–22 Uhr · Fußball Bundesliga Samstage: 15–1 Uhr
Montag Ruhetag

Ein wichtiger Sieg zum richtigen Zeitpunkt

5:1 Erfolg gegen Augsburg – Samstag in Leverkusen

Freiburg *(hr.)* Die Partie gegen Augsburg bezeichnete Christian Streich als „brutal wichtiges Spiel für uns“, und das sicherlich nicht nur wegen des Jubiläums des ersten Bundesligaaufstiegs vor 25 Jahren. Die Tabellenkonstellation hatte es zu einem sogenannten „6-Punkte-Spiel“ erkoren, das die Streich-Elf im besonderen Jubiläumstrikot in klassischem Rot mit Retromuster bravourös mit 5:1 gewinnen konnte. Nach drei Unentschieden in Folge der erste Sieg des Jahres. „Das war begeisternd für die Zuschauer. Der Sieg war brutal wichtig bei den Gegnern, die in den nächsten Wochen kommen“, so der SC Trainer. „Natürlich haben wir gesehen, was in Augsburg zurzeit los ist, wie viele Ausfälle Augsburg derzeit in der Defensive hat. Man kann ja nicht alles kompensieren. Dann musst du anlaufen, anlaufen, von Beginn an Druck aufbauen.“ Und das ist dem Sportclub wahrlich gelungen. Augsburg war vom dem leidenschaftlichen und konsequenten Auftritt der Streich-Elf geradezu eingeschüchtert und so stand es zum Halbzeitpfiff nach Doppelpack von Nils Petersen und einem wunderbar verwandelten Freistoß von Vincenzo Grifo hochverdient 3:0. Bei konsequenter Chancenverwertung hätte es bereits zur Halbzeit zu einem Debakel für Augsburg werden können. Rani Khedira gelang zwar in der 51. Minute der Anschlusstreffer „und das Spiel wurde kurze Zeit etwas wacklig, da wir etwas zu verlieren hatten. Doch zum Glück fiel in dieser Phase das 4:1“, so Christian Streich. Luca Waldschmidt und der eingewechselte Florian Niederlechner reihten sich in die Torschützenliste ein, der Kantersieg war perfekt und die Fans im vorfrühlinghaft sonnendurchfluteten Schwarzwaldstadion sangen begeistert den SC Freiburg Walzer und „Christian Streich, du bist unser Mann!“

Endlicht hat es auch in der 1. Bundesliga geklappt! Die Mannschaft feiert mit Vincenzo Grifo seinen wunderschön verwandelten Freistoßtreffer. *Foto: Achim Keller*

„Das war ein wichtiger Sieg zum richtigen Zeitpunkt“ sagte SC Kapitän Mike Frantz nach der erfolgreichen Partie, „wir wollten zuhause wieder ein besseres Gesicht zeigen. Haben vieles richtig gemacht. Es soll wieder für die Gegner richtig eklig werden hierher zu kommen. Heute waren wir griffiger, zweikampfstärker, wir sind auf dem richtigen Weg und Grifo passt wie die Faust aufs Auge zu uns, sowas haben wir noch gebraucht.“ „Es ist überragend, wenn du ein Team hast, in dem jeder treffen kann“ freute sich Vincenzo Grifo „jeder wusste um die Wichtigkeit des Spiels. Wir waren in der ersten Halbzeit wirklich überragend, haben nichts zugelassen, hatten viele Chancen und hätten noch höher gewinnen können.“

Ein besonderes Lob hatte SC Trainer Christian Streich auch für den unermüdliche arbeitenden Amir Abrashi „er war heute eine große Freude, weil er fußballerisch immer besser wird, und das nach so langer Verletzungszeit“

Mit 27 Punkten steht der SC derzeit auf einem komfortablen 13. Tabellenplatz, mit 11 Punkten Vorsprung auf den Relegationsplatz, den derzeit der VfB Stuttgart belegt. Auf den Abstiegsplätzen folgen Hannover 96 (16) und der 1. FC Nürnberg (13).

Zum nächsten Auswärtsspiel tritt die Streich-Elf am Samstag, 2. März bei Bayer Leverkusen an. Anpfiff ist um 15.30 Uhr. „Die Saison ist noch lang für uns. Noch ist nichts entschieden“ mildert Luca Waldschmidt die Euphorie nach dem Kantersieg gegen Augsburg etwas ab „wir müssen erst einmal gegen Leverkusen bestehen. Sie sind individuell sehr gut besetzt, spielen guten Fußball. Wir müssen wie immer alles reinhauen, in der Defensive besonders gut stehen und offensiv ein paar Akzente setzen.“

Der Sparkassen-„BANK-Nachbar“ Benny Rudiger war am Montag bei strahlendem Sonnenschein auf dem Thurner im Hochschwarzwald unterwegs. Die Sparkasse Hochschwarzwald unterstützt den Club Thurnerspur bei der Anschaffung einer brandneuen „Fahrer-App“. Dadurch wird die Loipenpräparation immer professioneller und mittels der App für alle transparent. Die Pistenbullys sind mittels dieser App direkt mit der Homepage des Skiclubs vernetzt. Daten über Loipenverhältnisse und die genaue Position des Spurgerätes sind in Sekundenschnelle online. Unter www.thurnerspur.de kann sich ab sofort jeder „live“ über die Verhältnisse auf der Thurnerspur informieren. Über die Spende von 1.000 Euro, die Benny Rudiger, BANK-Nachbar der Sparkasse Hochschwarzwald (Mitte), überbrachte, freuen sich Tobias Bach (Geschäftsführer Club Thurnerspur) (l.) und Bernhard Faller (Pistenbully-Fahrer im Loipenteam am Thurner) (r.). *glü/Foto: Privat*

www.dreisamtaeler.de

Ein Skifest im Schnee bei besten Bedingungen

SV Kirchzarten kürt die Vereinsmeister am Stübenwasenlift in Todnauberg

Kirchzarten/Todtnauberg *(glü.)* Am vergangenen Samstag trug der SV Kirchzarten seine alpinen Vereinsmeisterschaften aus. Bei besten Pistenverhältnissen und Sonnenschein wurden die Vereinsmeister und Vereinsmeisterinnen am Stübenwasenlift ermittelt. Die bestens präparierten Pisten in Todtnauberg sorgten für den perfekten Untergrund. Kurssetzer Martin Schlegel steckte einen fairen, aber fordernden Torlauf, bei dem insbesondere der Skinachwuchs des Vereins zeigen konnte, was er im bisherigen Wintertraining gelernt hatte. Es bot sich somit die einzigartige Möglichkeit, dass sich Trainer, Skilehrer und Eltern mit ihren Zöglingen messen konnten.

Dank der akribischen Zeitmessung von Albert Zähringer standen alsbald die Sieger fest, welche Urkunden, Pokale und Sachpreise bei der anschließenden Verlosung mit nach Hause nehmen konnten. Vereinsmeister bei den Damen wurde Benita Schlegel, bei den Herren konnte Leonard Pahleteg den großen Pokal mit nach Hause nehmen. Die Ski- und Radabteilung des SV Kirchzarten gratuliert allen Teilnehmern und Gewinnern recht herzlich.Die komplette Ergebnisliste ist unter www.SVKirchzarten.de zu finden.

Die SVK-Vereinsmeister Benita Schlegel und Leonard Pahleteg flankiert von den Nächstplatzierten bei den Herren Martin Schlegel und Sebastian Rombach, sowie bei den Damen Emilia Birkenmeier und Lisanne Büscher. *Foto: Privat*

„Ich habe richtig Lust auf die WM!“

Biathlon-Weltcupstarter Benedikt Doll ist für die Weltmeisterschaft in Schweden gerüstet

Kirchzarten *(glü.)* Wenn vom 7. bis 17. März 2019 im schwedischen Östersund die weltbesten Biathleten ihre Weltmeister küren, ist mit Benedikt „Benni“ Doll auch ein Kirchzartener am Start. Der Sprint-Weltmeister von 2017 geht bestens vorbereitet in die Wettkämpfe. Zwischen den Weltcups in Nordamerika und dem letzten Trainingslager vor der WM war er kurz daheim. Unser Redakteur Gerhard Lück konnte sich mit ihm unterhalten.

glü.: *Benni, du warst nach dem Weltcup in den USA jetzt ein paar Tage daheim im Dreisamtal. Was bedeutet dir vor der WM in Östersund dieser Kurztrip?*

Doll: Ein solcher „Kurzurlaub“ ist vor allem wichtig für die Psyche. Ich habe die Sonne sehr genossen, war auf dem Notschrei zum Langlaufen und auch noch mal in Freiburg zu einer kleinen Runde Shopping – einfach mal etwas anderes machen.

glü.: *Was hast du hier fürs Training tun können?*

Doll: Leider nicht sehr viel. Ich wurde nach der Rückreise etwas krank und mehr als ein Training am Notschrei und ein flaches Läufchen Richtung Oberried war leider nicht drin.

glü.: *Wie sehen nun die letzten Tage vor der WM in Schweden aus? Worauf legst du beim Training den Fokus?*

Doll: Wir sind gerade in Hochfilzen in Österreich und bereiten uns mit dem Team eine Woche lang auf die WM vor. Danach komme ich nochmal kurz heim, bevor ich dann von Zürich nach Östersund fliege. In solch einer Trainingsphase zwischen den Wettkämpfen ist es immer besonders wichtig, dass ich viel Krafttraining mache und natürlich schnelle Einheiten auf Ski trainiere.

Nach der Vorstellung ihres Buches „Doll’s Schwarzwaldlust“ schrieben Charly und Benedikt Doll (v.l.) ganz persönliche Widmungen hinein. *Foto: Gerhard Lück*

glü.: *Beflügelt dich die Chance zur WM-Sprinttitel-Verteidigung oder belastet dich das eher?*

Doll: Ich würde sagen: weder noch. Ich weiß, dass, wenn alles zusammenpasst, ich ganz oben stehen kann. Aber das WM-Gold liegt ja nun auch schon wieder zwei Jahre zurück und da blicke ich eher auf meine letzten Rennen in dieser aktuellen Saison. Ich habe auf jeden Fall richtig Lust auf die WM.

glü.: *Deine Freundin und deine Familie hier im Schwarzwald bedeuten dir sehr viel. Wie nehmen sie Anteil an der WM – sind sie gar vor Ort?*

Doll: Meine Eltern sind zwei Wochen in Östersund und können mich so vor Ort anfeuern, mit mir feiern oder mich trösten – je nachdem. Meine Freundin und meine Schwester haben mich bei den Weltcups in Amerika besucht. Sie werden mich in der Heimat vorm Fernseher unterstützen.

glü.: *Vor wenigen Wochen hast du mit deinem Vater Charly das Kochbuch „Doll’s Schwarzwaldlust“ herausgebracht. Wie kommt das Buch an? Kocht gar euer Mannschaftskoch Rezepte daraus?*

Doll: Bei der WM haben wir zwei Köche dabei, die für uns kochen. Ob es mal etwas aus dem Buch gibt, wird sich zeigen. Vielleicht habe ich ja mal Zeit, in der Küche etwas zu zaubern. Das Buch kommt sehr gut an, insbesondere hier in der Region. Das freut uns natürlich sehr, auch wenn einige sich das Buch gegenseitig zu Weihnachten geschenkt haben (lacht). Ich denke, es ist genau das richtige Buch für Menschen, die gerne das Leben genießen, aktiv sind und ihre Heimat, den Schwarzwald, lieben. Einen kleinen Tipp habe ich dazu noch: In der Kirchzartener Bücherstube findet am 4. Mai um 20 Uhr eine Buchvorstellung statt. Ein paar Snacks aus dem Buch gibt es dort sicherlich dann auch.

glü.: *Vielen Dank, Benni. Das gesamte Dreisamtal drückt dir für die WM die Daumen!*

Dreisamtäler Immobilienmarkt

FR-EBNET

Freistehendes Einfamilienhaus in sehr schöner Aussichtslage, Baujahr 1927, Grundstück ca. 699 m², ca. 180 m² Wohnfläche (davon ca. 34,5 m² Einliegerwohnung), BA: Gas, 143 kWh/m²a, E, Bj. 1927, VKP 1 Mio, zzgl. 3,57% Maklercourtage.

Wir freuen uns auf Ihren Anruf.

STAUSS & PARTNER
Immobilien und Consulting
Tel. 0761 211679-0
www.stauss-immobilien.de

STAUSS —IMMOBILIEN—

STEINHAUSER

Erstbezug 1-4 Zi. Mietwohnungen
Dreisamtal – Stegen/Eschbach

Objektinformationen zum DUO Reckenberg unter www.steinhauser-bau.de

Kleinanzeigen Immobilienmarkt heute auf Seite 20

Dreisamtäler

DIE Zeitung aus Kirchzarten.
Freiburger Str. 6 • 79199 Kirchzarten • Tel. 07661 / 3553

Dreisamtäler Stellenmarkt

Die **JET Steinbrecher GmbH** in Kirchzarten als führender Anbieter von Tageslichtkuppeln und RWA Anlagen sucht ab sofort

Sachbearbeiter (m/w/d)
Wartung, Reparatur, Sanierung

für die Betreuung unserer Kunden. Sie betreuen alle kaufmännischen und organisatorischen Aufgaben rund um die Wartung, Reparatur und Sanierung am Standort Kirchzarten.

Wir freuen uns auf Ihre Bewerbung unter www.jet-gruppe.de/karriere

JET Part of VELUX Commercial

Der Badische Winzerkeller ist Badens größter Weinerzeuger und eine der leistungsstärksten Kellereien Europas. Unser vielfältiges Sortiment umfasst Weine aus dem gesamten badischen Anbaugebiet und genießt einen hervorragenden Ruf im Handel und bei den Endverbrauchern. Für den Ausbildungsbeginn im September 2019 bieten wir an:

❖ **Ausbildung zum Fachinformatiker Fachrichtung Systemintegration (w/m/d)**

Inhalte der Ausbildung
- Planung und Konfiguration von Netzwerken
- Installation und Administration von Hard- und Software, Client- und Server-Betriebssystemen, Datenbanken und Anwendungssoftware unter Berücksichtigung der IT-Sicherheit.
- Fachliche Beratung und Einweisung der Benutzer
- Ermittlung von Störungen und fachgerechte Fehlerbeseitigung
- Analyse, Planung und Implementierung von informations- und telekommunikationstechnischen Systemen
- Administration von Client- und Server-Systemen verschiedener Größen und Netzwerke
- Erstellen von Systemdokumentationen

Voraussetzungen
- Erfolgreicher Schulabschluss (Mittlere Reife / Abitur)
- Interesse an Software, Hardware und Elektronik
- Spaß an Mathematik und Technik
- Logisches Denken
- Bereitschaft, viel im Sitzen zu arbeiten
- Organisationstalent
- Sorgfalt, Genauigkeit und Zuverlässigkeit
- Fähigkeit zu Teamwork und zu selbständigem Arbeiten

Besonderheiten
- Weitgefächerte Anwendungsgebiete vor dem Hintergrund der Weinwelt
- Berufsschule im Blockunterricht in Freiburg

Interessiert? Wir freuen uns auf eine aussagefähige Bewerbung – gerne auch per Email - an:

Badischer Winzerkeller eG
Christine Bruhn - Personalleitung
Zum Kaiserstuhl 16 – 79206 Breisach
07667 / 900-277
Bruhn@Badischer-Winzerkeller.de

BADISCHER WINZERKELLER Die Sonnenwinzer

KETTERER+LIEBHERR

Kraftfahrer für Warenaustausch zwischen Stammhaus Freiburg und Filialen Überlingen und Schwenningen gesucht:
Wir sind ein familiengeführtes Großhandelsunternehmen und suchen für die nächtliche Belieferung unserer Filialen durch das Stammhaus Freiburg

eine/n Kraftfahrer/-in mit FS CE.

- Die Wochenarbeitszeit beträgt 40 Stunden
- Die Stellenbesetzung soll kurzfristig erfolgen
- Bewerbungen bitte an personal@ketterer-liebherr.de

Ketterer+Liebherr GmbH
Telefon 0761 4 78 14-0 | www.ketterer-liebherr.de

Wir sind ein mittelständisches, überregional bekanntes Unternehmen mit Sitz in Breisach-Niederrimsingen, spezialisiert auf den Handel mit mineralischen Baustoffen.

Wir suchen zum schnellstmöglichen Eintritt ein(e)

Mitarbeiter/in Vertriebsinnendienst (100%)

Sie beherrschen **Deutsch, Französisch** und **Englisch** in Wort und Schrift, verfügen idealerweise über eine abgeschlossene, kaufmännische Ausbildung. Sie sind kontaktfreudig, arbeiten verantwortungsbewusst und selbständig im Team.

Wir freuen uns über Ihre Bewerbungsunterlagen unter Angabe Ihrer Gehaltsvorstellungen und den frühestmöglichen Eintrittstermin.

TOP MINERAL GmbH,
Industriegebiet 3, D-79206 Breisach Niederrimsingen.
E-Mail: Heike.Bartel@topmineral.de

TOP MINERAL www.topmineral.com

Immobilienkauffrau/-mann ½-Tags gesucht

Wir brauchen Verstärkung für die Mitarbeit bei der Betreuung unserer Wohnungseigentümergemeinschaften im Bereich Buchhaltung und Abrechnungserstellung.

Wenn Sie Branchenkenntnisse in diesem Bereich besitzen oder eine Ausbildung im o.g. Beruf mitbringen, freuen wir uns über Ihre Bewerbung.

Bitte richten Sie Ihre Bewerbung per Mail an: t.treffler@hveasy.de

HAUSVERWALTUNG TREFFLER, Roter Weg 6a, 79271 St. Peter

Homepage: FREIBURG.HVEASY.DE

Häusliche Kranken-und Seniorenpflege

PFLEGE mobil

In Festanstellung
suchen wir ab sofort

Hauswirtschaftskräfte (w/m/d)
450€-Basis bis 50% TZ möglich
- KFZ-Fahrerlaubnis erforderlich

Wir bieten Ihnen:
- unbefristeten Arbeitsvertrag
- Betriebliche Altersvorsorge
- ein kollegiales Team
- freie Gestaltung der Arbeitszeiten

Wir freuen uns auf Sie!

Pflege mobil
Hirschenweg 6 · 79252 Stegen
Tel. 0 76 61 / 91 24 61
info@pflegemobil.info
www.pflegemobil.info

Hausmeister in Teilzeit gesucht!

Wir suchen für tägliche Hausmeisterarbeiten Montags-Freitags ca. 8-10 Uhr und gelegentl. Kurierfahrten einen motivierten Mitarbeiter.

Bewerbungen bitte an Erhard Eckmann, Telefon 07661 / 90 27 00

INTERSPORT ECKMANN
Stegener Straße 14 · 79199 Kirchzarten

Stellenangebote

Putzhilfe in Kirchzarten gesucht, 2 Std./Woche bei guter Bezahlung, Tel.: 07661 / 90 84 333

Reinigungskraft gesucht, FR-Littenw., 1-Pers.-Haush., 3 Std./Wo., Tel.: 07641 / 5 24 43 (AB)

Haushaltshilfe gesucht
von netter Familie in Burg am Wald. Deutsch sprechend, 2x3 Std./Woche. Sehr gute Vergütung, versteuert und versichert als Minijob. Tel.: 07661 / 98 98 500

Stellengesuche

Engagierte und zuverlässige Frau sucht ab sofort **Teilzeitstelle als Reinigungskraft** in Privathaushalt oder Büro in Kirchzarten und Umgebung, Tel.: 0173 - 47 03 518

Dreisamtäler

Austräger gesucht
für Oberried-Hintertal/Obertal und Burg a.W. + hinteres Unteribental. **Gute Bezahlung!**

Dreisamtäler
info@dreisamtaeler.de

Das schwarze Brett
– Kleinanzeigen im Dreisamtäler –

Vermietungen

1 Büro- od. Praxisraum, 18 qm, in Gem.-Praxis, Kirchzarten-Zentrum, ab sofort zu verm., praxis@maieakna.de

3-Zi.-Whg. Stegen OT, ca. 100 qm, Garten, 2 Balkone, Abstellraum, 980.- € KM, Garage optional 50.- € ab April, Tel.: 0176 /98 20 99 09

Immobilien An-/Verkauf

2-3 Zi.-Whg.im Dreisamtal von Privat zum Kauf gesucht bevorzugt Kirchzarten, Tel.: 07661 / 98 95 69

Kleines Haus gesucht gerne älter u.renov.bedürftig von Natur- u. Kirchzarten-verliebtem Paar, Tel.: 0761 / 79 63 60, E-Mail: gabriele.minoletti@gmail.com

Mietgesuche

Dringend! Kirchzartener Fam. mit 2 Kindern su. wg. Eigenbed. kündig. Whg. od. Haus ab 4 Zi. im Dreisamtal, Tel.: 0151 - 20 79 69 29

Ärztefamilie sucht Haus/Whg. ab 5 Zi. mit 3 Kindern (7, 5, 1 J) zum Kauf/Miete. 0176 - 81302356

WIR BEKOMMEN NACHWUCHS. Als Familie suchen wir ab 3-Zi. für max. 1.000.-€ im Dreisamtal, ab April od. später, Tel.: 0179 - 90 88 407

EOS-Erlebnispädagogik e.V. sucht dringend 1-2-Zi.-Whg. für Mitarbeiterin im Dreisamtal, S.Caesar@web.de, Tel.: 0152 - 21 39 84 43

Natur gesucht
Ehepaar Ende 50 sucht Whg. ab 65 qm, Miete oder Kauf, gerne im Grünen und Randlage.
Kontakt: doodle99@web.de

Unterricht

Raum für Darstellung und Tanz in Littenweiler
Modern Dance, Ballett und Tanztheater
D. Brönnimann,
Mitglied des Deutschen Berufsverbandes für Tanzpädagogik
Tel. 0761 / 6963673

Freiburger Schauspielschule: Schauspielausbildung und Kurse www.freiburger-schauspielschule.de

Homöopathie-Kurse
Im 1. Lebensjahr: 5x ab 14.03.19
Im Kindesalter: 5x ab 13.03.19
www.praxis-e-wasmer.de

Rund ums Tier

Welpenerziehung vom Fachmann
www.hundeschule-dreisamtal.de
Dieter Häussler 0761/48802216

Verschiedenes

Kindersachenmarkt Kappel
Turnhalle Schauinslandschule, Moosmattenstr. 16, Sa. 16. 3. 19 14 - 16.30 h, mit Kuchenverkauf

Friseurdienstleistung zum günstigen Preis: Haarschnitt, Farbe, Strähnen nur je 13.- €.
Beim Juniorteam Friseur Ganter, Tel.: 0761 / 6 31 02

Baumstümpfe ausfräsen
Hecken, Sträucher und Bäume komplett entfernen. Burkhard Mäder, Tel.: 07661 / 62 77 90

Gott begegnet Ihnen in Seinem Wort! Sie können es täglich im **„Bibeltelefon der Adventgemeinde Freiburg“** hören. Rufen Sie an: 0761 / 476 48 92

Wohnungsauflösungen, Entrümpelungen + Umzugshilfen, preiswert und zuverlässig! Holzwerkstatt der Ev. Stadtmission FR, Oltmannsstr. 30, Tel.: 0761 / 40 99 79

Brauchen Sie Hilfe im Garten?
Tel.: 0157 - 70 41 86 45

Freiburg-Dreisamtal.de

An- und Verkauf

privat von privat Kaufe Goldschmuck, Gold- u. Silbermünzen, Militaria bis 1945, Orden, Säbel, Fotoalben, Urkunden u.v.m., Tel.: 0761/283499 od. 0170 - 47 25 26

Freiburgs ältester
GOLDANKAUF
Schmuck · Zahn-/Altgold
Seit 1810 · Freiburger Pfandleihe
Schreiberstr. 8 · Tel. 07 61 - 3 53 90
www.pfandleihanstalt.de

Freiburg-Schwarzwald.de
Regio-Portal für Ehrenamt, Geschäft und Erholung
Black Forest - Volunteering, Business, Holidays

Arthrose – Schmerztherapie mit Soft-Laser • Lutz, Basler Str. 62, Freiburg • Tel. 0761 / 4768487
www.endlich-ohne-schmerzen.de

Wir kaufen
Wohnmobile + Wohnwagen
Tel. 0 39 44 - 3 61 60
www.wm-aw.de (Fa.)

Kinder-Kleider- und Spielzeugmarkt

Stegen *(u.)* Am Samstag, dem 23. März, findet in der Aula des Bildungs- und Beratungszentrums für Hörgeschädigte in Stegen der erfolgreiche Kinderkleider- und Spielzeugmarkt statt. Von 12.00 bis 16.00 Uhr wird alles rund ums Baby angeboten sowie Kinderkleider und Spielsachen. Die Standgebühr beträgt 8.- Euro plus Kuchen. Die Tische können ab sofort unter Tel.: 07661 / 9036932 bei Kamila Kondziolka reserviert werden.

www.dreisamtaeler.de

Zumba-Kurs

Freiburg/Kappel *(es.)* Die Abteilung Fitness & Gymnastik des SV Kappel bietet ab Dienstag, 19. März, einen Zumba-Kurs an. Der Kurs findet von 20.00 bis 21.00 Uhr in der Turnhalle der Schauinslandschule, Mossmattenstraße statt. Die Kursgebühr beträgt für 10 Termine für Nichtmitglieder des SV Kappel: 40.- Euro, für Mitglieder ist der Kurs kostenfrei. Letzte Kurstag ist Dienstag, 25. Juni. Weitere Infos per Mail an leyla.bischoff@live.de.

Kindersachenflohmarkt

Kirchzarten *(u.)* Der Evangelische Kindergarten Kirchzarten, Schauinslandstr. 8, lädt am Samstag, 30. März, 14.00 - 17.00 Uhr zu einem Kindersachenflohmarkt ein. Um 16.00 Uhr wird die Theatergruppe Budenzauber auftreten. Der Eintritt ist frei. Flohmarkttische können ab sofort unter Tel.: 07661 / 62 899 76 reserviert werden.

Energetische Sanierung

Kirchzarten *(es.)* Beim Umstieg auf erneuerbare Energien gelten bereits seit Jahresbeginn neue Regelungen: Wer staatliche Fördermittel für seine Ökoheizung in Anspruch nehmen will, muss die Antragstellung noch vor Erwerb der Heizung abwickeln. Neutrale Infos gibt es auch kostenfrei über das Beratungstelefon von Zukunft Altbau unter Tel.: 08000 12 33 33 oder unter www.zukunftaltbau.de.

Nicht sanierte Wohnhäuser verbrauchen hierzulande im Schnitt 150 bis 250 Kilowattstunden Endenergie pro Quadratmeter und Jahr. Das ist nicht nur klimaschädlich und kostet Hauseigentümer viel Geld. Energetische Sanierungen bringen Einsparungen von 50-70 %, außerdem wird damit der Wohnkomfort erhöht. Weitere Infos beim Energiegespräch am 7. März, um 19:00 Uhr im Gasthaus Birke und Tel.: 07661/4951 oder info@dersonnenkoenig.de.

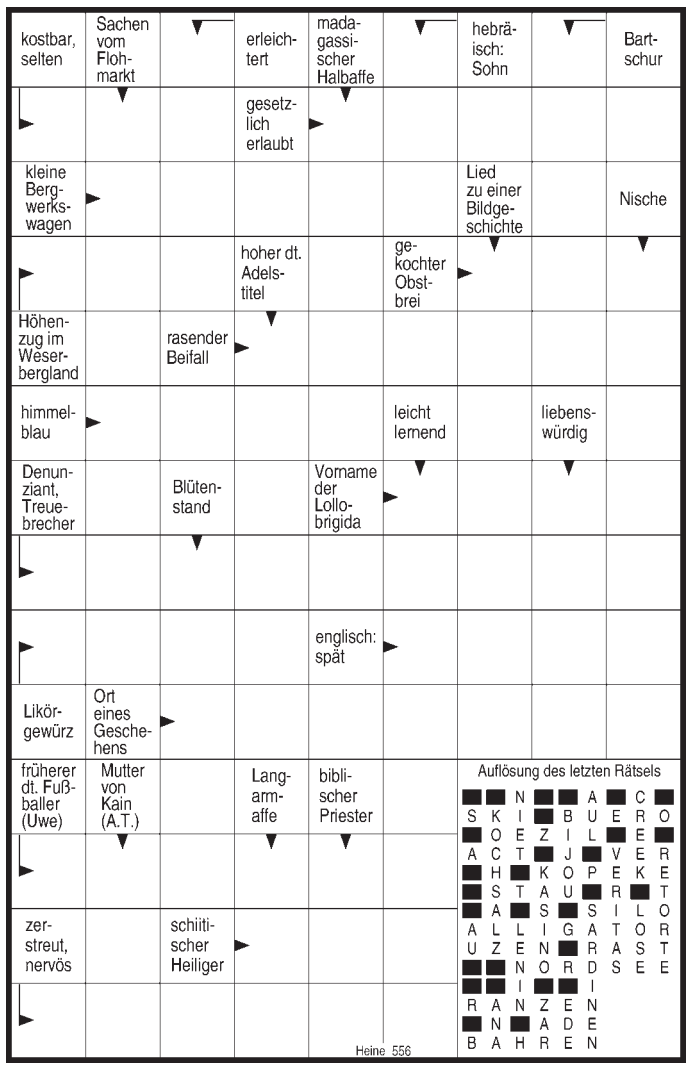

Bildervortrag
Freiburger Gasthäuser

Littenweiler *(hr.)* Das Begegnungszentrum Kreuzsteinäcker, Heinrich-Heine-Str. 10 in Littenweiler, lädt am Freitag, dem 8. März, 16.00 Uhr, zu einem Bildervortrag „Freiburger Gasthäuser“ ein. Die Teilnehmer sind eingeladen zu einem Besuch im vornehmen Café Kopf, dürfen staunen über die reiche Geschichte des Roten Bären und sich an das beliebte Jägerhäusle erinnern. Mit vielen historischen Fotos beginnt diese Reise mit Carola Schark in die gute alte Zeit. Man kann in diesem Bildervortrag erfahren, wo sich Bobbele früher „die Kante gaben“ und längst geschlossene Orte Alt-Freiburger Gastlichkeit besuchen. Der Eintritt ist frei, eine Spende willkommmen.

Beilagen-Hinweis
In Teilauflage sind unserer heutigen Ausgabe Prospekte der Kur-Apotheke in Kirchzarten und der Fa. Autohaus im Dreisamtal beigelegt.
Wir bitten um Beachtung.

Dreisamtäler

FÖHRENBACHER

Föhrenbacher präsentiert: s'DreisamSchlaule

Die Antwort auf unsere letzte Frage **„Wo entstand dieses Foto“** lautet:

Beim Boots-Verleih am Waldsee.

Wo entstand dieses Foto?

Wer's weiß, schickt uns eine Postkarte, ein Fax (07661-3532) oder eine eMail unter info@dreisamtaeler.de

Einsendeschluss: Montag vor Erscheinen der nächsten Ausgabe.
Unter allen Einsendungen verlosen wir am Monatsende:

2x1 Einkaufsgutschein vom Gewerbeverein Kirchzarten im Wert von je 25,00 Euro, gesponsert von der Sparkasse Hochschwarzwald.

Kleiner Tipp: Das Bild entstand 13 km ostsüdöstlich von Kirchzartens Ortsmitte entfernt. Aber mehr verraten wir nicht ...

Sauerei?!
Wir legen Wert auf einen respektvollen Umgang mit Tier und Produkt, auch der Qualität zuliebe. Darum beziehen wir unsere Schweine aus Au.
natürlich Föhrenbacher

Metzgerei & Partyservice Föhrenbacher OHG • Hauptstr. 18 • 79199 Kirchzarten • Tel. 07661 / 54 16 • Fax 46 71 • www.foehrenbacher.de

Zusätzlich zu den Monatsgewinnern wird am Jahresende aus allen richtigen Einsendungen auch ein Gesamtsieger, das „Dreisam-Superschlaule“, ermittelt. Machen Sie also weiterhin mit!

Der nächste Dreisamtäler erscheint am 13. März 2019