UWE MATZEIT
Rechtsanwalt
Fachanwalt für Erbrecht
Testament · Pflichtteil
vorweggenommene Erbfolge
Erbengemeinschaft · Vorsorgevollmacht · Patientenverfügung
neue Adresse!
Rechtsanwälte Jeutter & Kollegen
Wilhelmstraße 20a · 79098 Freiburg
Telefon 0761 36 87 40
info@jeutter-kollegen.de

Dreisamtäler

ZIWA IMMOBILIEN
GEBEN SIE SICH NICHT MIT WENIGER ZUFRIEDEN!
MONIKA ZIPFEL & MARINA RUEB
ImmoWirt + gepr. ImmoMakl.
Mitglied i. IVD
KiZa 07661 96 89 791
Todtnau 07671 999 385
ziwa@ziwa.eu . rueb@ziwa.eu
www.ziwa.eu . ZIWA seit 22 J

Anzeigen/Redaktion: Tel. 0 76 61 / 35 53 • Fax 35 32 • eMail: info@dreisamtaeler.de 33. Jahrgang • Nr. 12 • Mittwoch, 9. Mai 2018

GASTHAUS Zum Stahl
DIE ART ZU GENIESSEN
FEINE SPARGELGERICHTE
VON KLASSISCH BIS KREATIV
MIT FRISCHEM BIO-SPARGEL AUS OPFINGEN
RESTAURANT UND BIERGARTEN
TÄGL. 11.30 – 24 UHR GEÖFFNET
79104 FREIBURG · KARTÄUSERSTR. 99
T: 07 61.3 34 02 · WWW.ZUM-STAHL.DE

Sehr gut besucht:

Einwohnerversammlung in Stegen

Ortsrand Oberbirken – hier soll ein Teil der Wohnbebauung entstehen *Foto: Dagmar Engesser*

Stegen *(de.)* Über dreihundert Zuhörer kamen in die Stegener Kageneckhalle, um sich über die aktuelle Kommunalpolitik zu informieren.
Es waren zwei Themen, die die Stegner besonders interessierten: wie geht es mit dem Begegnungshaus weiter und was ist in Oberbirken geplant.

Das Begegnungshaus

Das Begegnungshaus bescherte Stegen seinen ersten Bürgerentscheid. Die Auseinandersetzungen seien heftig und anstrengend gewesen, bestimmt für beide Seiten, so die Bürgermeisterin Fränzi Kleeb. Die Gemeinde habe den Bürgerentscheid gewonnen, es sei wieder Ruhe eingekehrt und die Gegner würden sich konstruktiv mit einbringen – davor habe sie Respekt.

Der Gemeinderat habe seither das Verfahren zur Änderung des Bebauungsplanes im Sinne des Bürgerentscheids weitergeführt und abgeschlossen. Dabei seien die Einwände nochmals abgewogen worden.

Seit April liege nun die Baugenehmigung auch vor. Allerdings gebe es mindestens einen Widerspruch von Anwohnern. Das sei bedauerlich, da der Bürgerentscheid ein deutliches Ergebnis brachte. Aber so sei Demokratie, konstatierte Kleeb, und das Landratsamt werde als übergeordnete Baubehörde den Widerspruch bearbeiten.

Der Gemeinderat befasste sich außerdem intensiv mit dem Thema, wie das Begegnungshaus finanziert und realisiert werden soll. Im Gespräch waren Modelle wie gemeinnützige Gesellschaft, Stiftung, Genossenschaft. Auch die Gemeinde selbst als Bauherr wurde erwogen. Schlussendlich fiel die Entscheidung zugunsten des Investorenmodells, so beschloss der Gemeinderat in seiner letzten Sitzung die Durchführung eines Investorenauswahlverfahrens. Die Verwaltung bereite nun mit einem Fachanwalt die europaweite Ausschreibung vor. Zu diesem komplizierten Verfahren gehöre auch, dass die Vergabe in Bezug auf die Bewertungskriterien transparent und nachvollziehbar sein müsse.

Neubaugebiet Oberbirken

Der Bedarf an bezahlbarem Wohnraum sei groß, deshalb haben Gemeinderat und Verwaltung beschlossen, Flächen für Wohnbebauung zu entwickeln. Die Gemeinde hätte in Oberbirken die Chance bekommen, sich private Flächen dafür zu sichern. Derzeit habe die Gemeinde eine vertragliche Option zur Überplanung der Fläche um den Nadelhof herum. Entgegen anderslautenden Gerüchten existiere noch kein Kaufvertrag. Die Gemeinde stehe noch ganz am Anfang der Planungen und Stegen wolle hier einen ganz besonderen Weg gehen, so die Bürgermeisterin. „Denn wir wollen die Bürgerinnen und Bürger mitnehmen und miteinbeziehen!“ Konkret sehe das so aus, dass Gemeinderat und Verwaltung grundsätzliche Fragestellungen vorab klären: so werde ein Verkehrsgutachten erarbeitet, ein Bodengutachten erstellt und ein städtebaulicher Testentwurf als Grundlage einer Wirtschaftlichkeitsberechnung erstellt. Geklärt werden müssten Erschließungsfragen und die technischen Voraussetzungen für Ver- und Entsorgungsleitungen.

Fortsetzung auf Seite 2

echt KIRCHZARTEN
nosch Perfektion vor Augen
... echt starkes Handwerk!
Jasmin Schätzle
Auszubildende
Kirchzarten • Hauptstraße 19-21
07661-2526 • www.optik-nosch.de

Flohmarkt in Kirchzarten

Kirchzarten *(hs.)* Der diesjährige private Frühjahrs-Flohmarkt findet am Samstag, dem 19. Mai von 9 - 16 Uhr statt. Auf dem weitläufigen Gelände der Passage Freiburger Str. 6 gibt’s Antiquitäten und Raritäten, Nippes, Kitsch und Trödel aller Art. Fürs leibliche Wohl sorgen die beiden gastronomischen Betriebe vor Ort.

Anmeldungen bei Marina Staiger, Fa. PaperArt, Tel.: 07661 / 909446. Der laufende Meter kostet wie immer 5.- Euro. Aufbau ist ab 7.30 Uhr.

Parkplätze für Beschicker und Besucher beim Dreisambad/Kurhaus/Campingwiese, wenige Minuten zu Fuß.

Maiandacht in St. Ottilien

Freiburg *(u.)* Die LandFrauen Kappel/Ebnet feiern am Mittwoch, 9. Mai, 16 Uhr eine Maiandacht in der Kapelle in St.Ottilien in Freiburg. Es schließt sich eine kleine Führung mit Eva-Maria Schüle über die angrenzenden Streuobstwiesen und Schafweiden an. Ein gemeinsames Vesper in der Gastwirtschaft St. Ottilien beschließt die Veranstaltung. Die Teilnahme ist kostenfrei, der Verzehr erfolgt auf eigene Rechnung. Mitglieder und Interessierte sind willkommen. Infos unter Tel.: 0151 - 555 393 66.

Bürgerbüro

Öffnungszeiten

Kirchzarten *(ge.)* Aus organisatorischen Gründen kann die Gemeinde Kirchzarten im Bürgerbüro ab sofort nur eingeschränkte Öffnungszeiten anbieten:
Montag bis Freitag von 8.00 bis 12.00 Uhr, Donnerstag, 14.00 bis 18.00 Uhr. Montagnachmittag und Mittwochnachmittag ist geschlossen. Die eingeschränkten Öffnungszeiten gelten bis nach den Pfingstferien (2.6.2018). Die Gemeinde bittet um Verständnis.

Spaziergang

durch Freiburg

Freiburg *(es.)* Die Stadtführerin Gerlinde Kurzbach lädt in ihrem Vortrag am Freitag, dem 11. Mai, im Ev. Stift zum Spaziergang durch Freiburgs besondere Orte und deren bewegende Geschichte ein. Der mit der Bürgerschaftsstiftung Soziales Freiburg organisierte Vortrag beginnt um 10.00 Uhr im Raum Feldberg im Carl-Mez-Haus in der Hermannstr. 10. Der Eintritt ist frei.

SONNE ST. PETER
Unser feines Heimat-Menü
36,50 € p.p.
DE-ÖKO-006
Bitte reservieren Sie.
Tel.: + 49 (0) 7660 / 94 01-0
sonne-st.peter@t-online.de
www.sonne-schwarzwald.de

omni-U
Entrümpelung
Haushaltsauflösung
Messie-Wohnungen
Reinigungsarbeiten
Demontage
Aktenvernichtung
Abbrucharbeiten
Umwelt- & fachgerechte Entsorgung
Uwe Hartmann
0761/7697932
www.omni-u.de
info@omni-u.de

DER MEISTERBETRIEB FÜR KUNSTHANDWERKLICHE GRABMALE – SEIT VIER GENERATIONEN. DIREKT AN FREIBURGS FRIEDHÖFEN.
am Hauptfriedhof, 0761/274336
am Bergäckerfriedhof, 0761/611040
www.bildhauerei-storr.de
MICHAEL STORR BILDHAUER

Werden Sie
Eigentümer/-in eines Ferienappartements
im Berghaus-Freiburg
Ihre Investition
Ihr Erholungsort
ein 20 - 50 m² großes Appartement
hauseigene Gastronomie, Sauna,
nachhaltig und zentral betrieben.
• Kontakt • 0172 76 83 165 • www.berghaus-freiburg.de •

• Dachfenstereinbau
• Abdichtungen
• Solaranlagen
• Dacharbeiten
• Sanierungen
• Reparaturen
• Kranarbeiten
Saier
Ideen für das Dach
Matthias Saier • Ibentalstraße 13 • 79256 Buchenbach
Tel. 07661 / 979 200 • Fax 979 201 • info@saier-dach.de

Fachbetrieb nach §19 WHG
Seemann Tankschutz
www.tankschutz-seemann.de
Reinigung • Hüllen • Einbau • Neutank • Montage • Alttank • Demontage • Entsorgung
email: info@tankschutz-seemann.de • 79117 Freiburg • Büro: Tel. 07 61 / 69 1 98 • Fax 6 96 71 57
Büro Kirchzarten: Tel. 07 66 1 / 9 08 61 46 • Fax 9 08 61 51 TÜV-Mängelbeseitigung

www.saier.com
Mit uns kommst Du hoch hinaus!
Wir suchen ab sofort:
. Dachdecker/-innen
. Vor- und Facharbeiter/-innen
Gerne auch im 2er Team
SAIER Dachtechnik GmbH
Bewirb Dich jetzt!
Saier Dachtechnik GmbH
Ibenbachstraße 8 . 79256 Buchenbach
Telefon: +49 7661 99711 . info@saier.com

vhs
Volkshochschule
Dreisamtal e.V.

Kirchplatz 3, 79199 Kirchzarten
Tel.: 07661-5821
anmeldung@vhs-dreisamtal.de
www.vhs-dreisamtal.de

Kinder-Zirkus in den Pfingstferien ab 8 Jahren (Torsten Fuchs) Mi, 30.5. und Do, 31.5. jeweils von 9.30 - 17 Uhr, 2 Termine, 85 €
Ausbildung zum Social Mediator (Thomas Jennrich) So, 3.6., Mo, 4.6., Di, 5.6., Mi, 6.6., Do, 12.7., Fr, 13.7., Sa, 14.7., So, 15.7., Do, 20.9., Fr, 21.9., Sa, 22.9., So, 23.9., Di, 16.10., Mi, 17.10., Do, 18.10., Fr, 19.10., Sa, 20.10., jeweils von 9.15 - 17 Uhr 17 Termine, Kursgebühr incl. Handout und Prüfungsgespräch: 1.950 € (30 bzw. 50 % Zuschuss sind vom Ministerium für Finanzen und Wirtschaft Baden-Württemberg aus Mitteln des Europäischen Sozialfonds bewilligt)
Zeit zum Malen, Zeit zum Träumen, Zeit für mich – Kurs für Menschen mit und ohne Beeinträchtigung (Ines Rombach) Di, ab 15.5., 18:30 - 20 Uhr, 6 Termine, 54 €
Vortrag: Photovoltaik, Blockheizkraftwerk, Wärmepumpe und Co - Segen oder Fluch fürs Eigenheim? (Jochen Rubik) Mi, 16.5., 18:30 - 20:45 Uhr, 7 €
Trau Dich! Ran an den PC! Grundlagen - Modul 2 (Andreas Reinhardt) Di, 15.5. und Do, 17.5. jeweils von 18.30 - 21.30 Uhr, 2 Termine. Gebühr nach Anzahl der Teilnehmer
Grundlagen der Textverarbeitung - Ganz entspannt! (Andreas Reinhardt) Di, ab 5.6., 9 - 12 Uhr, 4 Termine, Gebühr nach Anzahl der Teilnehmer.
Internet und Email für Senioren - Modul 1 (Andreas Reinhardt) Do, 7.6. und Do, 14.6. jeweils von 15 - 17.15 Uhr, 2x. Gebühr nach Anzahl der Teilnehmer
Online - Anwendungen im Internet (Priska Merkle) Fr,ab 8.6., 9 - 12 Uhr, 4 Termine, Gebühr nach Anzahl der Teilnehmer
Smartphone und Tablet für Senioren Workshop 1 - Infoveranstaltung (Andreas Reinhardt) Di, 5.6., 15 - 17:15 Uhr, 1 Termin, Gebühr nach Anzahl der Teilnehmer.
Smartphone für Senioren Workshop 2 (Andreas Reinhardt) Di,ab 12.6., 15 - 17:15 Uhr, 2 Termine, Gebühr nach Anzahl der Teilnehmer

Impressum

Der Dreisamtäler erscheint 14-täglich. teilw. auch wöchentlich, in Kirchzarten, Buchenbach, Oberried, Stegen, St. Peter, St. Märgen, Breitnau, Hinterzarten, Muggenbrunn, Todtnauberg, FR-Wiehre, -Waldsee, -Oberau, -Littenweiler, -Kappel und -Ebnet.

Verbreitete Auflage: 28.350 Expl.

Herausgeber: Dreisamtäler Medienhaus GmbH. Verantwortlich für den Gesamtinhalt: Hanspeter Schweizer

Verlagsadresse: Freiburger Str. 6 (Die Passage), 79199 Kirchzarten, Tel. 07661 / 3553, Fax 3532.
www.dreisamtaeler. de
e-mail: info@dreisamtaeler.de

Ständige redaktionelle Mitarbeit: Gerhard Lück *(glü.)*, Gisela Heizler-Ries *(hr.)*,Dagmar Engesser *(de.)*, Elke Sonner (es.), Reiner Schlebach *(rs.)*,

Layout:
Heike Wittenberg, Gisela Heizler-Ries, Martina Maier, Hanspeter Schweizer

Anzeigen: Gabi Maier, Felicitas Blank Verlagsadresse

Druck: Freiburger Druck GmbH, Frbg.

Verteilung: badenkurier GmbH, Tel. 07822/446228 · info@badenkurier-gmbh.de

Es gilt die Preisliste Nr. 18 vom 1. Januar 2018. Nachdruck, auch auszugsweise, nur mit schriftl. Genehmigung des Verlags. Für unverlangt eingesandte Manuskripte und Bilder wird keine Haftung übernommen.

Die korrekte Verteilung des Dreisamtälers an alle erreichbaren Haushalte ist unser besonderes Anliegen. Sollten Sie ihn einmal nicht bekommen, teilen Sie uns das bitte mit.

Einwohnerversammlung in Stegen

Fortsetzung von Seite 1

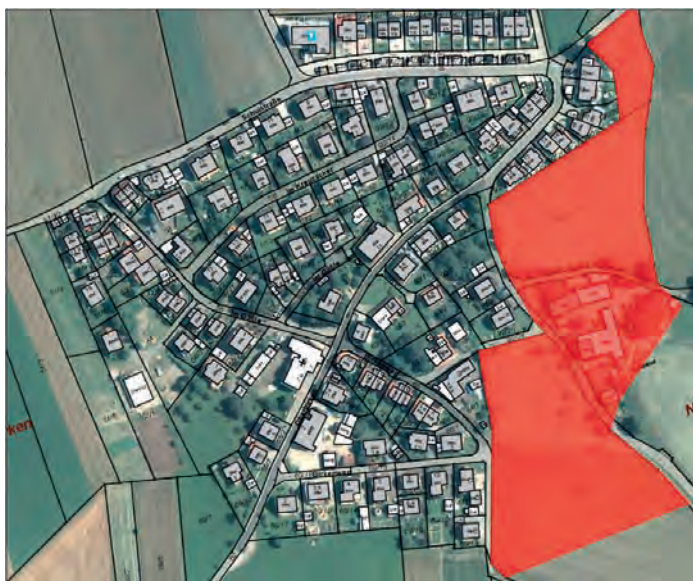

Die Fläche, die in Oberbirken überbaut werden soll.
Grafik von der Gemeinde Stegen zur Verfügung gestellt

Ist dies alles abgearbeitet, soll ein Bürgerworkshop stattfinden, in dem die Bürger ihre Ideen, Ziele, Wünsche und Bedenken einbringen können und in dem auch konkrete Modelle erarbeitet werden sollen. „Ich will Sie heute schon motivieren zum Bürgerworkshop zu kommen, Sie können dort mitgestalten, aber auch Ihre Bedenken einbringen!“ versichert die Bürgermeisterin.

Verlaufe der Bürgerworkshop erfolgreich, dann werde daraus eine städtebauliche Konsensvariante entwickelt. Stelle sich das Ergebnis als nicht so optimal heraus, sei eine Mehrfachbeauftragung geplant. Nach einer öffentlichen Abschlussveranstaltung soll dann das Bebauungsplanverfahren eingeleitet werden.

Die Erweiterung Oberbirkens beschäftigt viele Bürger, deshalb wurde hier auch kritisch nachgefragt.

Stegen habe eine attraktive Ortsmitte geschaffen, so ein besorgter Bürger. Es könne doch nicht sein, dass durch die Gelegenheit, Gelände in Oberbirken zu kaufen, dort eine verdichtete Bebauung entstehe und alles in Dysbalance gerate. Es mache Sinn, die Infrastruktur in der Ortsmitte zu zentralisieren, die Bebauung jedoch müsse dezentralisiert werden und deshalb müssten alle anderen Grundstücke noch einmal auf den Prüfstand. In diesem Zusammenhang wurde auf die Festwiese neben dem Stockacker verwiesen. Wieso solle dort Bebauung nicht möglich sein, wurde nachgefragt.

Das Areal Oberbirken sei schon unter ihrem Vorgänger im Gespräch gewesen und somit verfolgten sie und der Gemeinderat nur Pläne, die schon lange im Gespräch seien. Die Festwiese sei eine im Regionalplan festgelegte Grünzäsur, durch die der Höllentäler blase. Deshalb könne sie nicht bebaut werden, so die Antwort der Bürgermeisterin.

Hinterfragt wurde auch, ob der Bedarf nach so viel Wohnraum in Stegen tatsächlich gegeben sei und sich Einheimische das Bauen dort auch leisten könnten oder ob am Ende nicht ein Baugebiet für Ortsfremde entstehe.

Kleeb betonte, dass die Gemeinde das Ziel verfolge, erschwinglichen Wohnraum für Familien zu schaffen und die Kommune sicherlich nicht als Preistreiber auftreten werde. Außerdem gebe es nach wie vor Möglichkeiten, die Kriterien für die Grundstücksvergabe so zu formulieren, dass Einheimische auch zum Zuge kämen.

Von einem in Oberbirken lebenden Vater wurde auf die Infrastrukturproblematik hingewiesen. Er und seine Frau seinen beide berufstätig, auch den hohen Immobilienpreisen im Dreisamtal geschuldet. Deshalb seien sie auf gute Betreuungseinrichtungen angewiesen. Zwar biete Stegen schon eine ganze Menge, problematisch seien jedoch die Schulferien. Da bestünde Verbesserungsbedarf und das müsse bei der Ausweisung von Bauflächen für Familien mitbedacht werden.

Die Erweiterung des Kindergartens St. Michael

Die Infrastruktur zur Kinderbetreuung hat die Gemeinde im Blick, deshalb stand auch die Erweiterung des Kindergartens St. Michael in Stegen auf der Tagesordnung der Einwohnerversammlung. Die Erweiterung sei nötig, weil die Geburten- und Kinderzahlen stiegen und die bestehenden Kapazitäten nicht ausreichten. In einer ersten Phase finde ein Umbau im Bestand statt, so dass noch 2018 eine zusätzliche U-3-Gruppe eingerichtet werden könne. Parallel dazu werde in einem zweiten Schritt ein Anbau mit Essbereich und Küche gebaut, der bis Ende 2019 fertig sein soll, so dass die Gemeinde mittelfristig gute Betreuungsmöglichkeiten bieten kann. Die Kosten für diese Maßnahmen belaufen sich für die Gemeinde auf 243.000,- Euro und die katholische Kirche auf 81.000,- Euro.

Klimaschutzkonzept

Schon seit 2016 arbeitet Stegen an seinem Klimaschutzkonzept. Es begann mit einer Energiepotentialstudie und ging weiter mit Bürgerworkshops, in denen eine Vielzahl an Maßnahmen erarbeitet und dann vom Gemeinderat priorisiert wurden, die wiederum auf einem Bürgerworkshop diskutiert wurden. Anfang des Jahres hat der Gemeinderat dann einen Maßnahmenkatalog beschlossen, der den weiteren Ausbau der Straßenbeleuchtung mit LED und die Einrichtung eines Mitfahrbänkles umfasst. Geprüft werden als größer Projekte für 2018 eine Heizzentrale mit erneuerbaren Energien für den Komplex Schule/Halle/Kindergarten in Eschbach im Contracting-Verfahren. Auch die Sanierung der Kageneckhalle solle angegangen werden. 2019 soll ein Quartierskonzept für Stegen erarbeitet werden. Das Thema werde Stegen noch lange begleiten.

Die Ortskernsanierung

Inzwischen wird in der dritten Phase der Ortskernsanierung die Weilerstraße saniert, in der vierten Phase soll dann die Jägerstraße folgen. Wenn Stegens Ortskernsanierung dann abgeschlossen sei, sollte Eschbach folgen. Eschbach brauche mal wieder einen Schub, da Vieles an Infrastruktur weggebrochen sei, so Kleeb.

Inklusion

Stegen hat mit Brigitte Schork und Sebastian Vogl zwei sehr erfolgreich arbeitende kommunale Inklusionsvermittler, die in Stegen für Menschen mit Handicaps schon viel erreicht hätten. Stegen sei dafür auch mit dem Preis „Alles Inklusive! - Barrierefreie Gemeinde in Baden-Württemberg 2017“ ausgezeichnet worden.

Flüchtlingsunterbringung

Die Flüchtlingsunterbringung sei ein schwieriges Thema gewesen, da in Stegen einfach kein freier Wohnraum mehr verfügba war und der Landkreis den Gemeinden hohe Zahlen an Flüchtlingen zuwies. Anfang des Jahres konnten nun zwei neu errichtete Unterkünfte, die von der Firma Heizler in Unteribental in Holzbauweise in Rekordzeit errichtet wurden, bezogen werden. Insgesamt könnten dort 48 Flüchtlinge in acht Wohneinheiten untergebracht werden. Es sei keine Luxusunterbringung dort, aber insgesamt eine gute, nachhaltige Lösung. Ein Haus sei derzeit voll belegt, das zweite werde im Laufe des Jahres sukzessive belegt. Stegen verfüge nun über gewisse Reserven.

www.dreisamtaeler.de

SUDOKU

2		6	8		7	1		4
			5		4			
9								3
3	2			6			4	9
			2		1			
6	7			4			1	8
1								5
			6		5			
5		4	9		3	8		7

St. Märgen-Thurner

Unfall mit leichtverletztem Kradfahrer

St. Märgen/Thurner *(pl.)* Eine Pkw-Fahrerin fuhr am Sonntag, 6. Mai, gegen 10.30 Uhr, von St. Märgen in Richtung Thurner. An der Einmündung zur B 500 übersah die Fahrerin beim Abbiegen einen aus Richtung Breitnau kommenden Kradfahrer. Es kam zum Zusammenstoß der beiden Fahrzeuge, wobei der Zweiradfahrer stürzte und sich zum Glück nur leicht verletzte. Nach der Erstversorgung durch DRK und Notarzt wurde er vorsorglich in eine Klinik verbracht. Am Motorrad entstand ein wirtschaftlicher Totalschaden. Der bei dem Unfall entstandene Gesamtschaden beläuft sich auf ca. 12.000.- Euro.

Handwerker im Dreisamtäler

Wißler
Seit 75 Jahren
Metallbau
Edelstahlkonstruktionen
Blechbearbeitung
Stahlbau
Schlosserei
Telefon 07661/5018 Fax 7810
79256 Buchenbach
Landtechnik
Reparatur und Service
Forstbedarf
Verkauf und Kundendienst
Motorgeräte
Telefon 07661/9899338
Himmelreichstraße 3
Email: info@wissler-metallbau.de
NEU NEU Vertikutierer-Verleih NEU NEU

Steiert
seit 1913
DACHDECKER - MEISTERBETRIEB
Ihr Fachmann für's Dach
Dachrinnenreinigung
Dacheindeckung
Dachsanierung
Dachfenstereinbau
Flachdacharbeiten
Wärmedämmung
Reparaturen
79256 Buchenbach Tel.07661 / 23 47 Gewerbestraße 8

Klaus Kleiser
Baubetrieb
Kreativ +Kompetent
Bauservice
Reparaturen
Sicht- und Verblendmauerwerke
An- u. Umbauten
Garagen u. Carports
Am Rotbach 21
Kirchzarten
Tel. 07661 / 62 313
Fax. 07661 / 98 93 21
Mobil 0163 / 32 59 412
www.klauskleiser.de

Zimmerei
Jürgen Winterhalter
INSEKTEN SCHUTZ
Ihr Partner für:
Perfekte Insektenschutz Gitter
nach Maß!
Weilersbachstr. 9a · 79254 Oberried
Tel. 07661-981561 · Tel. 0171-3818343

KASPAR
Bad - Heizung - Blechnerei
Alter Heizkessel?
Pfeift Ihr Heizungskessel aus dem letzten Loch?
Ihr Heizkessel ist nicht mehr der Jüngste? Dann blasen Sie viel Geld durch den Kamin. Alte Heizungsanlagen sind unwirtschaftlich und belasten die Umwelt. Gerne helfen wir Ihnen. Beratung, Planung und Ausführung – wir bieten wirtschaftliche Lösungen aus einer Hand.
Am Fischerrain 2 • Kirchzarten
Tel. 07661-4033 • www-kaspar-bad.de

Theateraufführung im Wohnstift fällt aus

Freiburg/Oberau *(es.)* Die geplante Theateraufführung am Freitag, dem 18. Mai, muss aus organisatorischen Gründen auf Juni verschoben werden. Nähere Informationen zum Termin und zur Aufführung werden zu gegebener Zeit bekanntgegeben.

for boys n girls
Kindermode
auf über 170 qm Verkaufsfläche
von Größe 44 - 176
Kandelstraße 5 • 79199 Kirchzarten • Tel. 0 76 61 - 9 36 11 34
Besuchen Sie uns auch auf www.facebook.com/forboysngirls/

Wir versorgen Sie zu Hause. Rufen Sie uns an.
Pflege Partner
Häusliche Alten- und Krankenpflege
Ihr Pflegetelefon 07661-980644
-- Eike von Gierke • Schwarzwaldstr. 19 --
79199 Kirchzarten
Homepage: www.PflegePartner-Kirchzarten.de

Schwarzwald-Tatort am Sonntag

Dreharbeiten fanden auch in Oberried St. Wilhelm statt

Oberried-St. Wilhelm *(hs.)* Am kommenden Sonntag um 20.15 Uhr zeigt „Das Erste“ wieder einen Schwarzwald-Tatort. Auch dieses Mal spielen Eva Löbau als Franziska Tobler und Hans-Jochen Wagner als Friedemann Berg die Kommissare.

Dieser Tatort ist wieder im bäuerlichen Milieu angesiedelt – auf dem „Sonnenhof“ der Familie Böttger. Als Kulisse diente hier ein Gehöft bei St. Blasien, während dem Kommissar der Zängerlehof in St. Wilhelm als Heimat dient.

Diese Tatort-Folge befremdet nicht wie früher mit einem komischen Dialekt, zeigt aber auch nicht die Bilderbuchseiten des Schwarzwalds. Etwas düster kommt der ganze Film daher, die Geschichte aber ist ruhig und bedächtig erzählt.

Die Geschichte, ja, auch die ist düster. Eine aus dem Norden eingewanderte Familie, zugehörig den „Völkischen Siedlern“ mit Verbindungen zum „Heimatschutzbund“, lebt auf einem entlegenen Schwarzwaldhof ihr Selbstversorgerleben. Als Tochter Sonnhild plötzlich stirbt, kommen die Kommissare ins Spiel. Es besteht der Verdacht einer Fehlbehandlung des an Diabetes erkrankten Opfers.

Es entsteht ein kleiner Zwiespalt zwischen der motivierten Kommissarin und ihrem männlichen Kollegen, der den Bauern und die ganze Gegend kennt und deshalb etwas verblendet ermittelt. Überhaupt hat Hans-Jochen Wagner alias Kommissar Berg nicht seine Glanzrolle in diesem Tatort. Vielmehr steht er im Schatten seiner Kollegin und mehr noch von David Zimmerschied (Tobias Schmidt) und der grandiosen Janina Fautz, die die Mechthild Böttger, die Schwester des Opfers, spielt.

Insgesamt ist hier aber ein ganz passabler Tatort entstanden. Ruhig erzählt, mit schweren Bildern und einer klaren Geschichte. Durchaus sehenswert. Und ohne einen komischen Dialekt.

Hanspeter Schweizer

Nächste Ausgaben:
16. + 30. Mai
Dreisamtäler
Tel. 07661 / 3553 · Fax 3532
info@dreisamtaeler.de

frisch und fein
R. & G. Blum
Obst, Gemüse und mehr ...
Glückstädter MATJES
Sammelbestellung !
Bestellschluss: Sa. 12.05.18 !
Schlesierstr. 2 • 79117 FR-Littenweiler • Tel 0761/67474
www.frisch-und-fein.com

Mediathek Kirchzarten

Jubiläumsabend am 12. Mai

Kirchzarten *(u.)* Vor 1 Jahr ist die öffentliche Bücherei in Kirchzarten vom Schulzentrum in die Talvogtei umgezogen und findet unter ihrem neuen Namen „Mediathek“ große Resonanz bei Jung und Alt. Dieses kleine Jubiläum wird mit einem unterhaltsamen Abend unter dem Motto „Bücherwahn und Leselust“ gefeiert. Der bekannte Schauspieler und Sprecher Rudolf Guckelsberger wird Geschichten und Gedichte von der Lust und dem Leid des Lesens präsentieren.

Dabei werden Schriftsteller, Leser und Büchersammler genauso zu Wort kommen wie Buchverkäufer und Kursbuchkenner. Die humorvollen Texte von Gerhard Polt, Joachim Ringelnatz, Robert Gernhardt und vielen anderen Autoren werden umrahmt von zu Musik gewordenen Geschichten berühmter Singer-Songwriter. Die beiden Musiker Barbara Gräsle und Stephan Kalinke von „Bittergreen“ spielen Songs von James Taylor, Billy Joel, John Denver und Gordon Lightfoot.

Karten zu diesem literarisch-musikalischen Streifzug durch die Welt der Bücher und Poesie am Samstag, 12. Mai, 19 Uhr, gibt es ab sofort zum Preis von 8.- Euro in der Mediathek Kirchzarten, Talvogteistraße 5, Tel.: 07661/39366

Foto: privat

Unbekannter drängt sich in Wohnung einer 88-Jährigen

Waldsee *(pl.)* Nach derzeitigem Ermittlungsstand öffnete am Sonntag, 6. Mai, gegen 16.55 Uhr, eine 88-jährige Frau in der Heinrich-Heine-Straße auf Klingeln ihre Wohnungstür, vor der ein Mann stand. Der Mann drückte die Frau unmittelbar nach dem Öffnen mit der Tür zur Seite und ging dann weiter in die Wohnung bis ins Schlafzimmer, wo er aus einem Schrank zwei Schatullen entnahm, in denen sich eine Halskette und Bargeld in dreistelliger Höhe befanden. Danach verließ er die Wohnung wieder. Die Frau, die nicht verletzt wurde, informierte daraufhin umgehend die Polizei.

Der Mann wird wie folgt beschrieben: ca. 170 cm groß, sprach badisch, kurze hellbraune bzw. dunkelblonde Haare, trug zur Tatzeit eine kurze Hose und ein blaues T-Shirt mit einem silbernen Streifen und einem Schriftzug.

Zeugen und Hinweisgeber werden geben, sich mit der Kriminalpolizei Freiburg, die die Ermittlungen übernommen hat, unter der Rufnummer 0761 / 882 5777 in Verbindung zu setzen. Diese Durchwahl ist rund um die Uhr erreichbar.

Neue DSGVO: Gewerbeverein Kirchzarten informierte

Kirchzarten *(de.)* Am 25. Mai 2018 tritt nach einer zweijährigen Übergangszeit die neue Datenschutzgrundverordnung in Kraft, die als EU-Verordnung für alle EU-Mitgliedsstaaten gilt und die Regeln zur Verarbeitung personenbezogener Daten EU-weit vereinheitlichen soll. Betroffen davon sind alle Gewerbebetriebe, aber auch Vereine, die mit personenbezogenen Daten arbeiten.

Dass personenbezogene Daten geschützt werden müssen, ist unstrittig. Dabei geht es sowohl um Kunden- und Lieferanten- als auch um Mitarbeiterdaten, die nicht in Hände Unbefugter gelangen dürfen. Doch wie kann das rechtskonform umgesetzt werden? Viele Gewerbetreibende sind verunsichert und befürchten hohe Kosten, die auf sie zukommen. Deshalb hat der Gewerbeverein eine Informationsveranstaltung zu diesem Thema durchgeführt.

Mit dem IT-Experten und TÜV-zertifizierten Datenschützer Günter Weiß konnte er einen kompetenten Referenten gewinnen, der einen Überblick gab, welche Regeln künftig beachtet und welche Essentials umgesetzt werden müssen

So seien Daten, die aus dem Telefonbuch bezogen werden können, sogenannte Listendaten, unproblematisch; sobald aber zusätzlich eine E-Mail-Adresse oder das Geburtsdatum miterfasst würden,

Dietmar Junginger, Vorsitzender des Gewerbevereins Kirchzarten, und Günther Weiß, IT-Experte und TÜV-zertifizierter Datenschützer
Foto: Dagmar Engesser

müssten diese personenbezogenen Daten besonders behandelt und geschützt werden.

Grundsätzlich gelte das Prinzip der Datensparsamkeit. Die Datenerhebung und -verarbeitung müsse dem Zweck angemessen sein. So dürfe bei einer Warenbestellung weder Geburtsdatum noch Telefonnummer erfasst werden, das sei für eine Bestellabwicklung nicht notwendig. Werden solche Daten dennoch erfasst, dann müsse die Einwilligung des Kunden vorliegen. Dies müsse dokumentiert werden!

Der Betrieb müsse weiter Sorge dafür tragen, dass die Daten sicher verarbeitet werden und Unberechtigte keinen Zugang dazu haben. Mit welchen technischen und organisatorischen Maßnahmen dies gewährleistet werde, müsse ebenfalls dokumentiert werden. Ab zehn Mitarbeitern, die mit sensiblen Daten befasst sind, benötigt ein Betrieb im Übrigen einen Datenschutzbeauftragten. Dieser könne ein extern Beauftragter, aber auch entsprechend qualifizierter betriebseigener Mitarbeiter sein. Datenschutzbeauftragte genießen eine besondere Rechtsstellung vergleichbar eines Betriebsrats und agieren weisungsunabhängig.

Gebe der Betrieb Daten an Dritte weiter – für einen Werbeauftrag, für die Abrechnung oder an den Steuerberater - dann müsse er mit diesen einen Vertrag abschließen, in dem vereinbart ist, dass die Daten ausschließlich gemäß des Auftrags verarbeitet und danach wieder gelöscht werden. Auch dieser Vertrag gehöre in den Dokumentationsordner, der bei einer Überprüfung dann vorgelegt werden müsse.

Es sei davon auszugehen, dass die Einhaltung der neuen DSGVO überprüft werde. Bei Nichteinhaltung drohen hohe Strafen. Günter Weiß geht davon aus, dass Datenschutzprüfer erst einmal große Firmen im Visier haben. Inwieweit kleine Firmen überprüft werden, könne keiner sagen. Allerdings stocken die Landesdatenschutzbehörden ihr Personal auf. Diese Behörde sei aber auch Ansprechpartner bei Fragen.

Probleme befürchtet Weiß, wenn die Homepage eines Betriebs nicht schon DSGVO-konform sei. Dort müsse im Sinne der Transparenz auf den „Datenschutz“ explizit hingewiesen werden. Webseitenbesucher müssten wissen, ob und wie ihre Daten verarbeitet werden. Weiß geht davon aus, dass Abmahnanwälte schon in den Startlöchern sitzen und genau solche Schwachstellen suchen.

TISCHLEIN DECK DICH!
10% auf Tischwäsche vom 07.05. - 19.05.2018
wunderschön
WOHNEN SCHMUCK GESCHENKE
ISOLDE KELLER & MARIA SCHLEGEL
Höfener Str.3 D-79199 Kirchzarten
Tel. 07661-6298220
Öffnungszeiten: Mo-Sa 9-12.30 Mo-Fr. 15-18.30
Mi nachmittags geschlossen

Unterimmi-Hock in Oberried

Oberried *(u.)* Die Freiwillige Feuerwehr Oberried lädt am Donnerstag, 10. Mai (Christi Himmelfahrt) wieder den beliebten „Unterimmi-Hock“ auf dem Winterberg oberhalb Oberrieds. Vom Festplatz aus hat man einen herrlichen Blick über Oberried und das Dreisamtal. Gäste aus Nah und Fern sind ab 11.00 Uhr zum Essen, Trinken und Wohlfühlen herzlich eingeladen.

Auf die Besucher wartet ein reichhaltiges Speise- und Getränkeangebot bei zünftiger, unterhaltsamer Musik. Wie in den Jahren zuvor, wird es auch wieder ein reichhaltiges Angebot an Kuchen geben.

Die kleinen Besucher erwartet Stockbrotgrillen am Lagerfeuer und interessante Bauernspiele.

Erreichen kann man die Unterimmi zu Fuß vom Zipfeldobel im Hintertal aus über den fast flachen Panoramaweg oder vom Parkplatz im Vörlinsbach den kurzen, aber steilen Anstieg hoch zum Festplatz.

Die Gäste haben außerdem die Möglichkeit, einen Pendelverkehr zu nutzen. Ein Bus pendelt in der Zeit von 11.00 bis 16.00 Uhr zwischen der Bus-Haltestelle an der Grundschule und dem Festplatz.

Die Freiwillige Feuerwehr, Abteilung Oberried, freut sich auf zahlreiche Besucher.

Gärtnerei in Oberried
Wolfgang Schweizer
Obertalstraße 22
79254 Oberried
Telefon 07661/2637
gaertnerei.schweizer@gmx.de

Schlosserei SCHNEIDER Oberried
Schlosserei Schneider
79254 Oberried
Schmiedegasse 2
TEL 07661 5317
FAX 07661 5380
info@bauschlosserei.com
www.bauschlosserei.com
Zertifiziert nach DIN EN1090 seit 2014
DVS ZERT

Fotos: Veranstalter

ES Schöne Bäder
Eugen Schneider
Pelletsheizung • Solarenergie
Ölbrennwert • Gasbrennwert
79254 Oberried
Im Brühl 19
Tel. 07661 / 1239
www.eugen-schneider.de
info@eugen-schneider.de
Suche Kundendienstmonteur und Anlagenmonteur in Dauerstellung

Bauunternehmung Sandmann
An- und Umbauten, Reparaturen, Mauern, Garage/n, Carports, Pflasterarbeiten, Gartenbau, Trockenlegung, Betonsanierungen, Rollrasen u.a.
Hauptstraße 41 · 79254 Oberried
Mobil: 0171-75 77 727
Tel. 0 76 61 / 79 95 · Fax 62 64 4
info@ bau-sandmann.de
www.bau-sandmann.de

Oberried Unterimmi Hock
Der Treffpunkt für die ganze Familie
Kinderfest
Bauernspiele / Lagerfeuer
Essen Trinken Wohlfühlen
10. Mai
ab 11 Uhr
Auf ihren Besuch freut sich die Freiwillige Feuerwehr
Fürstenberg Bierkultur seit 1283

“Gut zu wissen, wo's herkommt“
21 Jahre
Birkenmeierhof
Wurst & Wurst ist zweierlei
wer unsere isst,
der bleibt dabei !
Erzeuger - Direktvermarktung von Fleisch & Wurstwaren
Peter Reichenbach • Obertalstr. 10
79254 Oberried • Tel.: 07661 / 56 53

Freiwillige Feuerwehr Oberried

Nena-Konzert ist bereits ausverkauft

Vorverkauf der Feuerwehrjubiläums-Konzerte läuft hervorragend – Volldampf-Organisation

Kirchzarten *(glü.)* Wenn die Freiwillige Feuerwehr Kirchzarten vom 22. bis 25. Juni 2018 ihr 150jähriges Bestehen feiert, kommt es auf dem Festgelände am Segelflugplatz auch zu den Konzerten von Status Quo, Roland Kaiser und Nena. Gemeinsam mit „KAROevents“ organisiert die Feuerwehr bereits seit vielen Monaten ein Festprogramm, das sowohl dem Charakter des Jubiläums als auch dem eines Musikfestivals entspricht. Am Montagmorgen zogen Christoph Römmler von KAROevents, Kommandant Karlheinz Strecker und Bürgermeister Andreas Hall eine Zwischenbilanz der Vorbereitungen.

Zum Konzert von Status Quo, das am Samstagabend (23.6.) nach dem Public Viewing des WM-Spiels Deutschland vs. Schweden gegen 21:45 Uhr stattfindet, sind von 3.000 Karten bereits über 2.500 verkauft. Roland Kaiser, sonntags ab 20 Uhr auf der Festzeltbühne, wollen jetzt schon 2.000 erleben und Nena, die mit ihrer Tour „Nichts versäumt“ am Montag ab 20 Uhr auftritt, ist nahezu ausverkauft. „60 Tickets gab's heute Morgen noch“, wusste der KAROevents-Geschäftsführer. Jetzt liefen die Arbeiten, um jeden Künstler mit seinen technischen Anforderungen „unter den Hut“ zu bekommen.

Das Jubiläumswochenende beginnt am Freitag, dem 22. Juni um 19 Uhr mit einem Gala- und Varieté-Abend. Damit der offizielle Festakt nicht zu trocken wird, führen Moderatoren durchs Programm. Ab 22 Uhr heizt die Partyband „Matzepan“ dann im Kuppelzelt kräftig ein. Samstags stehen Leistungswettbewerbe von über 30 Feuerwehren aus der Region an. Eine große Ausstellung zeigt den technischen Leistungsstand der Kirchzartener Feuerwehr. Nachmittags – auch am Sonntag – sind Familien zu einem bunten Programm eingeladen. Der Sonntag beginnt mit Festgottesdienst auf dem Gelände. Um 14 Uhr folgt ein großer Jubiläumsumzug durch die Straßen von Kirchzarten. Montagnachmittag treffen sich ab 15 Uhr Berufstätige zur Afterwork-Party.

Ein umfangreiches Sicherheitskonzept wurde mit allen beteiligten Organisationen ausgearbeitet, um auf alle Eventualitäten wie Unwetter oder Verkehrsprobleme vorbereitet zu sein. Christoph Römmler lobte die ausgezeichnete Organisation der Feuerwehr: „Das ist höchst professionell.“ Bürgermeister Hall stellte dazu fest: „Das überrascht mich nicht, denn ich weiß, wie hervorragend unsere Feuerwehr arbeitet.“ Er dankte allen, die sich für das Fest engagieren – aber auch den Grundstückseigentümern und Sponsoren. In zwei Wochen erscheint ein ausführliches Programmheft zum Ablauf der Jubiläumstage.

Mit voller Energie bereiten sie das 150-jährige Jubiläum der Feuerwehr Kirchzarten vor: KAROevents-Geschäftsführer Christoph Römmler, Kommandant Karlheinz Strecker und Bürgermeister Andreas Hall (v.r.). *Foto: Gerhard Lück*

Konkreter Entwurf für Neubauprojekt des Pflegeheims Stahlbad liegt vor

Ab Frühjahr 2019: Neubau neben dem denkmalgeschützten Stahlbadgebäude geplant

Freiburg *(bk.)* Im Dezember 2017 gab es seitens des Eigentümers, des Vereins Marienhaus St. Johann e.V. eine Mehrfachbeauftragung für das Pflegeheim in dem über 5.000 Quadratmeter große Areal im Stahlbad, Littenweiler. Den Architekten wurden dabei „relativ enge Vorgaben zu Geschosshöhe, Hanglage, Umgebungssituation, und Gewässerschutz“ gemacht, so Haus- und Pflegeleiterin Andrea Jandt. Gleich vier Architekturbüros erstellten sodann je einen Entwurf für den Neubau neben dem historischen und denkmalgeschützten Gebäude des Pflegeheims Stahlbad.

Zukünftige Ansicht auf den Neubau im Stahlbad St. Antonius.
(Visualisierung: stocker dewes architekten bda)

Entwurf erfolgte Mitte April 2018

Die Jury setzte sich zusammen aus Vertretern des Marienhaus St. Johann e.V., Roland Jerusalem als Leiter des Stadtplanungsamts, Stadtrat Martin Kotterer als Vertreter des Bürgervereins Littenweiler und weiteren Vertretern des Gemeinderats, sowie Fachjouroren die von der Stadt vorgeschlagen wurden: Verena Trojan als freie Architektin + Stadtplanerin aus Darmstadt (Juryvorsitz), Uwe Bellm als freier Architekt aus Heidelberg, Petra Haindl, freie Architektin / Stuttgart und Prof. Uta Stock-Gruber freie Landschaftsarchitektin aus Freising. Mitte April 2018 haben sie sich fast einstimmig für den Entwurf des Freiburger Architekturbüros Franz und Geyer und Stocker Dewes ausgesprochen.

Dieser ähnelt der Bauvoranfrage aus dem Jahr 2015 und sieht im einstigen Gemüsegarten der Schwestern der ‚Kongregation der Franziskanerinnen vom Göttlichen Herzen Jesu‘ und im heutigen Park, eine Bebauung zweier Einzelgebäude vor. Dazu müssen die in den 1960er Jahren angebauten Gebäudeteile zurückgebaut werden.

Eine vom Träger ursprünglich angedachte Bebauung in Richtung Sonnenbergstraße/Eichbergstraße „ließ sich leider aus Denkmalschutzgründen nicht verwirklichen“, bedauert Friedhelm Voigt, Vorstand des Marienhaus St. Johann e.V., denn „der Blick auf das denkmalgeschützte Hauptgebäude darf nicht verstellt oder eingeschränkt werden“. In den beiden neuen Häusern sollen zukünftig 72 Pflegeplätze in sechs Wohngruppen für je zwölf Bewohnerinnen und Bewohner sowie fünf barrierefreie Wohnungen geschaffen werden.

Umzug der Bewohner

Bis zum Herbst 2018 werden die Vorbereitungen für den Bauantrag umgesetzt, um möglichst ab Frühjahr 2019 eine Baugenehmigung zu erhalten.

Für die derzeitigen Bewohner sieht der Träger einen Umzug in das St. Marienhaus oder das Wohnheim St. Johann vor. Die Kosten dafür trägt das Marienhaus St. Johann e.V. „Für einige Bewohnerinnen und Bewohner, die bereits seit zehn Jahren im Stahlbad leben, stellt der geplante Umzug eine große Herausforderung dar, aber den Entwurf selbst finden alle schön“, berichtet Voigt weiter. Für das Personal ergeben sich durch den Abriss und Neubau keine Auswirkungen, denn „das Personal werden wir auf jeden Fall durchgängig weiter beschäftigen“, so Voigt.

Insgesamt investiert der Träger rund 12 Millionen Euro, zu denen noch etwa eine Million Euro für den Umbau des denkmalgeschützten Altbaus kommen.

Wenn die Baumaßnahmen dann einmal abgeschlossen sind, wird der Altbau auch wieder als abgeschlossenes Ensemble, also ohne Übergänge zu den Nebengebäuden, stehen.

Zuvor steht dort aber eine umfangreiche Innenraumsanierung an.

Ins Erdgeschoss wird dann die Katholische Sozialstation einziehen, die sich schon jetzt auf die neuen Räumlichkeiten im Freiburger Osten freut. Zudem wird es Räume für Fortbildungen und Angebote für Pflegende geben. „In der oberen Etage werden wir dann Zimmer für gemeinschaftliches Wohnen einrichten“, so Voigt, „denn es gibt immer wieder Anfragen unserer FSJ-ler und unserer Auszubildenden nach Wohnraum. Diesem berechtigten Wunsch wollen wir nachkommen.“

Wer glaubt, das schöne Dreisamtal wäre nicht von den globalen Problemen unserer Zeit betroffen, täuscht sich. Das vorletzte, sommerlich warme Wochenende verbrachten die Kinder unserer Siedlung spielend am und im Ibenbach. Dabei fischten sie einen ganzen Sack voll Plastikmüll heraus. Der Ibenbach gilt als ökologisch intaktes Gewässer, das seltene Arten beheimatet wie Gelbbauchunken und Dohlenkrebse. Mit diesen wenigen Sätzen ist die Bitte verbunden, nicht wegzusehen, und den Müll zu entsorgen. Besser noch: Vermeiden, dass Abdeckfolien und anderer Plastikmüll vom Wind in die Bäche geweht werden. Vielen Dank! *Juliette Irmer*

Weltladentag in Littenweiler

Littenweiler *(hr.)* Am Samstag, dem 12. Mai, ist der Salzladen Littenweiler auch wieder mit einem Stand auf dem Littenweiler Bauermarkt vertreten und bietet neben seinem üblichen fair gehandelten Verkaufssortiment auch Kaffee, Tee, und „Fairsucherle“ zum Probieren an. Wenn sich die Lieferung nicht wieder verzögert, werden auch frische Mangos aus Burkina Faso verkauft.

Menschenunwürdige Arbeitsbedingungen und massive Umweltzerstörungen bei der Produktion von Konsumgütern, die hier massenweise zu billigsten Preisen auf den Markt kommen, sind noch immer die Regel und auch deutsche Unternehmen profitieren davon.

Der „Faire Handel“ zeigt seit über 40 Jahren, dass ein anderes Wirtschaften möglich ist.

Damit in Zukunft alle Unternehmen weltweit verantwortungsvoll wirtschaften, braucht es strengere Regeln. Die Unternehmen müssen gesetzlich dazu verpflichtet werden, entlang ihrer gesamten Lieferkette Menschenrechte und Arbeitsstandards einzuhalten und Umweltzerstörungen zu vermeiden. So eine Verbindlichkeit zu schaffen, ist Aufgabe unserer Politik.

Daher wenden sich die Weltläden in ganz Deutschland am Weltladentag mit einer Unterschriften-aktion an die Bundestagsabgeordneten und fordern sie – nicht zum ersten Mal – dazu auf, sich für eine gesetzliche menschenrechtliche Sorgfaltspflicht für Unternehmen einzusetzen.

Im Vorfeld der Bundestagswahl hatte der Salzladen die Bundestagsabgeordnete der Grünen Kerstin Andreae zu Gast. Mit ihr konnten die Ehrenamtlichen des Salzladen Littenweiler über diese Themen sprechen und sie sagte zu, sich für die politischen Forderungen des Fairen Handels einzusetzen.

Mit möglichst vielen Unterschriften, die der Salzladen bis zum Ende der Fairen Woche im September sammeln will, soll diesen Forderungen noch einmal Nachdruck verliehen werden.

Diese Unterschriften können am Samstag auf dem Stand auf dem Littenweiler Bauernmarkt und jederzeit im Weltladen „Salzladen“ in der Alemannenstr. 52 in Littenweiler abgegeben werden. Öffnungszeiten sind Montag bis Freitag, 10.00 - 12.30 Uhr, Montag, Dienstag, Donnerstag und Freitag, 15.00 – 18.30 Uhr, und Samstag, 10.00 bis 13.00 Uhr.

Veranstaltungen im Haus Demant

Kirchzarten *(es.)* Im Mai finden im Haus Demant wieder ein vielfältiges Programm statt. Der Aktiver Kreativnachmittag mit Malwerkstatt, kreativem Gestalten und Kaffeetisch für alle findet am Donnerstag, dem 17. Mai, und Donnerstag dem 24. Mai, jeweils um 13.30 Uhr statt. Der Offene-Freitags-Treff ist am Freitag, dem 18. Mai, um 14.00 Uhr. Gedächtnisspiele mit Linda Feist findet am Dienstag, dem 15. Mai, um 14.00 Uhr statt. Infos zum Kreativnachmittag erteilt Christel Kehrer Tel.: 07661/90 53 12 und zu den Gedächtnisspielen Linda Feist Tel.: 07661/623 26

Tourismus-Dreisamtal-Vorstand verteilte Aufgaben

Der neue Vorstand ging jetzt an die Arbeit – Jochen Lauber übernahm Vorsitz

Kirchzarten *(glü.)* Vor gut drei Wochen ging auf der Mitgliederversammlung vom Tourismus-Dreisamtal e.V. mit der Verabschiedung der Vorsitzenden Vera Schuler und des Kassierers Günter Ziegler eine Ära zu Ende. Der Vorstand formierte sich nahezu völlig neu, da auch Andreas Rombach ausschied. Jetzt traf er sich zu seiner konstituierenden Sitzung im Zarduna am Campingplatz und verteilte die Vorstandsämter: Jochen Lauber vom Hofgut Himmelreich übernahm den Vorsitz, Carolin Gänswein vom Kirnermarteshof in Oberried wurde seine Stellvertreterin, Nicole Schlegel vom Schlegelhansenhof übernahm die Schriftführung und Jens Ziegler vom Campingplatz die Kasse, die im alten Vorstand viele Jahre sein Vater geführt hatte. Mit zum Vorstand gehören die vier beteiligten Bürgermeister Fränzi Kleeb (Stegen), Andreas Hall (Kirchzarten), Klaus Vosberg (Oberried) und Harald Reinhard (Buchenbach) qua Amt.

Sie bilden den neuen Vorstand vom Tourismus-Dreisamtal e.V.: Jochen Lauber, Jens Ziegler, Carolin Gänswein, Nicole Schlegel, Fränzi Kleeb, Andreas Hall, Harald Reinhard und Klaus Vosberg (v.l.).
Foto: Gerhard Lück

„Wir treten ein schweres Erbe an“, stellte Jochen Lauber nach der Sitzung im Gespräch mit dem „Dreisamtäler“ fest. Er erinnerte nochmals an die großen Leistungen, die besonders von Vera Schuler und Günter Ziegler in den letzten zwölf Jahren erbracht wurden. Das begann mit der Ferienhotline, für die es sogar Preise gab, setzte sich mit der Renovierung der Tourist-Info am Alten Rathaus, der Katalog-Neugestaltung, der Siloballen-Malaktion, der Broschüre Barrierefreies Dreisamtal, der Ortseingangsbeschilderung, dem Freitag-Abend-Spektakel, Auftritten bei Facebook und Twitter, der Dreisamtal-App und dem Play-Fit-Bewegungsparcours an der Talvogtei fort – und das ist noch lange nicht alles.

Die seit der Gründung des Tourismus Dreisamtal e.V. geschaffene Struktur habe sich bestens bewährt, so Lauber und seine Vorstandskollegen: „Der Tourismus ist für unsere Region wichtig.“ Für den in den Wahlämtern neuen Vorstand sei es jetzt wichtig, sich als Viererteam zu finden und miteinander die anstehenden Aufgaben anzupacken: „Gemeinsam schaffen wir das Erbe und können neue Impulse einbringen.“ Vordringliche Aufgaben sehen sie in der Stärkung der Digitalisierung und der Vermarktung des gesamten Dreisamtals. Und schmunzelnd ergänzen sie: „Natürlich wollen wir die Übernachtungszahlen halten.“

Gasthaus Gießhübel

Am Schauinsland gibt es eine weitere gastronomische Anlaufstelle. Fam. Br

Schauinsland *(hs.)* Am morgigen Donnerstag, dem Christi-Himmelsfahrtstag, eröffnet das Gasthaus Gießhübel nach einer wechselvollen jüngeren Vergangenheit unter neuer Leitung. Jens und Nils Brüstle starten in eine spannende Zukunft um das über 100 Jahre alte Traditionsgasthaus am Westhang des Schauinslandes, dessen Geschichte gar bis ins Jahr 1710 zurück reicht.

Die Lage

Der Blick schweift weit, wenn man auf der neugestalteten Terrasse des Gießhübels sitzt. Rheinebene, Vogesen, der Belchen, links hinten der Feldberg, dazwischen die einzelnen Häuser des Obermünstertäler Ortsteil Stohren. Schöner ist der Schwarzwald vermutlich nirgends. Dabei liegt der Gießhübel richtig zentral. Von Freiburg, von Münstertal, vom Wiesental oder vom Dreisamtal her, man kommt fast automatisch und in kaum einer halben Stunde zum Gießhübel. Mit diesem enormen Einzugsgebiet dürfte die Zukunft des Gasthauses langfristig gesichert sein – vorausgesetzt natürlich die Gäste sind zufrieden und halten den jungen Wirten die Treue.

Bewährtes Konzept

Dass das so sein wird, ist zu erwarten, hat Familie Brüstle auf der Erlenbacher Hütte doch eineinhalb Jahrzehnte lang gezeigt, wie man Gäste begeistert. Mit diesem Konzept wollen Nils und Jens Brüstle – mit ihren Eltern Karin und Axel im Rücken – ihr bewährtes Konzept fortführen. „Es gibt bei uns die schon vom Erlenbach bekannten Klassiker“, so Jens Brüstle, „aber auch saisonale Spezialitäten, die auf der Berghütte nicht zu realisieren waren“.

Dazu steht den Jungwirten eine recht große Küche zur Verfügung, Und ein schöner Gastraum mit Nebenzimmern und gut 70 Plätzen. Noch mehr Platz finden Gäste auf der Terrasse, wo man einen geradezu atemberaubenden Blick genießt. Und durch die benachbarte Kapelle „St. Maria“, erbaut 1894, sind auf dem Gießhübel auch Hochzeiten und Taufen möglich.

Die jüngere Geschichte

2014 kaufte Peter Mogg, der bereits 1995 das Hotel „Die Halde“ erwarb, das Anwesen. Mit dem ehemaligen Wirt der „Bergstation“ fand er auch gleich einen neuen Pächter, der das Haus wiederbelebte. Allerdings nicht lange. Ein weiterer Wechsel folgte, die Betriebsführung ist mit „halbherzig“ wohl gut beschrieben. Peter Mogg beauftragte indes Pla-

In 4. Generation
in Buchholz/Waldkirch
gewalzt, geschnitten und gelegt.
Buchholzer Nudeln
Von Hand abgenommen, gewogen und verpackt.
Schätzle Teigwaren GbR
Markus Schätzle & Matthias Schätzle
Schwarzwaldstr. 62a
79183 Waldkirch

Eine Urkunde von 1923, mit der der frühere Wirt Albert Franz für 40-jährige Mitgliedschaft im Badischen Gastwirte-Verband geehrt wurde. *Foto: Hanspeter Schweizer*

Das Gasthaus Gießhübel, eine neue gastronomische Anlaufstelle in exponierter Lage am Westhang des Schauinsland

Sonderseiten?
Es gibt viele Anlässe, aber nur einen Dreisamtäler
Dreisamtäler

Die Brüstles an ihrer neuen Wirkungsstätte: v.l.: Nils Brüstle mit dem kleinen Chris, Axel und Karin Brüstle, Jens und Shine mit den Kindern Sarnae und Suvd. *Foto: Hanspeter Schweizer*

Wir freuen uns, Sie/euch ab dem 1
Genießen Sie die beeindruckende Aussicht auf unserer Terrasse, lassen Sie sich verwöhnen von unseren badischen und saisonalen Spezialitäten. Durchgehend warme Küche!
Cafe Restau
Pies

Wir, die Nachbarn, gratuliere
Die Halde
1.147 m HOCHGENUSS
Oberried am Schauinsland • Tel. 07602 / 94470
DIEBERG
Café & R
Oberried am Schauins
Die Gastronomie rund um den Schauinsland
Holzschl
ANKOMMEN. EINKE
Freiburg/Schauinsland

Das neue Highlight

l eröffnet am 10. Mai

üstle, ehemals Erlenbacher Hütte, freut sich auf neue und ehemalige Gäste.

es. Links die St.-Maria-Kapelle, in der auch Taufen und Hochzeiten zelebriert werden können. *Foto: Moritz Rombach*

ner und Architekten, die Abriss und Neubau favorisierten. Er machte aber derartige Investitionen von den zur Diskussion stehenden neu zu errichteten Windkraftanlagen auf Freiburgs Hausberg abhängig. Diese Geschichte ist noch nicht ausdiskutiert, weshalb die Brüstles nun erstmal für mindestens drei Jahre planen können.

Öffnungszeiten

Der Gießhübel eröffnet also am 10. Mai 2018. Zu Anfang wird Montag und Dienstag Ruhetag sein, an allen anderen Tagen ist von 11 - 21 Uhr geöffnet. Auch die Küche, man kriegt also durchgehend was zu essen, was Wanderer, Radfahrer und Ausflügler gleichermaßen freut.

Was sonst noch läuft

Am selben Tag eröffnet auch Sohn Gunnar die Seebuckhütte am Feldberg. Und Mitte Juni übernehmen und eröffnen die Brüstle-Söhne auch die Haldenköpflehütte am benachbarten Haldenköpflelift. Das Konzept dort wird mit dem Gießhübel vergleichbar sein, Synergien sollen genutzt werden.

So sind irgendwie alle zufrieden: Peter Mogg, der qualifizierte Pächter gefunden hat, die Brüstles, die nach dem wenig glücklich Ende auf der Erlenbacher Hütte einer verheißungsvollen Zukunft entgegen sehen. Und die langjährigen Freunde gepflegter badischer Esskultur, die nun wieder eine Anlaufstelle haben.

Gasthaus Gießhübel,
Stohren 17, 79244 Münstertal am Schauinsland,
Tel. 07602 / 766 43 43.
Mi. - So. 11 - 21 Uhr.

Miteinander ist einfach.
Wir gratulieren der Familie Brüstle ganz herzlich zur Wiedereröffnung des "Berggasthof Gießhübel"!
spk-hsw.de
Sparkasse Hochschwarzwald

MARKENHOF
Obst und Fruchtsäfte vom Erzeuger
Obstbrennerei
▶ Äpfel, Birnen und Kartoffeln aus eigenem Anbau
▶ Fruchtsäfte und feine Obstbrände
▶ Aktuell: frischer Spargel aus Opfingen!
Hofladen
Di, Do, Fr 9 - 12.30 u. 14.30 - 18.30, Sa. 8.30 - 13 Uhr
Dr. Uwe Miedtke • Markenhofstr. 7a
79199 Kirchzarten-Burg a. Wald • Tel. 07661 3122 o. 904076
hofladen@markenhof.info • www.markenhof.info
Verkauf auch auf dem Wochenmarkt
in Kirchzarten (Fr + Sa) und FR-Littenweiler (Sa)

"Gut zu wissen, wo's herkommt"
21 Jahre
Birkenmeierhof
Erzeuger - Direktvermarktung von Fleisch & Wurstwaren
Peter Reichenbach • Obertalstr. 10
79254 Oberried • Tel.: 07661 / 56 53
Wir wünschen Familie Brüstle viel Glück & Erfolg beim Neuanfang!

Kartoffelvielfalt
Jetzt 36 Sorten im Anbau
Bioland
Der Lindenbrunnenhof.
Der Spezialitätenhof.
79362 Forchheim a. K. | Tel. 07642.3651 | www.lindenbrunnenhof.de

L 123 im Münstertal halbseitig gesperrt

Bis Oktober! Arbeiten an den Stützwänden beim Kloster St. Trudpert werden fortgesetzt.

Münstertal *(rp.)* Das Regierungspräsidium Freiburg wird die Sanierungsarbeiten an den beiden Stützwänden entlang des Neumagens ab Montag, 7. Mai fortsetzen. Dafür muss die L 123 bis Ende Oktober halbseitig gesperrt werden. Der Verkehr wird voraussichtlich ab Montag, 22. Mai, wie beim ersten Bauabschnitt vor zwei Jahren per Ampel geregelt.

Erneuert werden neben der Sicherung der Stützwände durch Anker der obere Abschluss der Stützwand und ein Geländer. Zudem wird der bestehende Gehweg höhenmäßig angepasst und das Gewässerbett des Neumagens neu strukturiert. Die Bauarbeiten dauern voraussichtlich bis Ende Oktober.

Mit den Arbeiten beauftragt ist die Firma Artur Behringer GmbH aus Utzenfeld.

Das Regierungspräsidium Freiburg bittet die Verkehrsteilnehmer um Verständnis für die notwendigen Sanierungsarbeiten.

Musikhock mit Stallbesichtigung

an Christi Himmelfahrt auf dem Stohren

Oberried-Hofsgrund *(u.)* Am Donnerstag, 10. Mai, veranstaltet die Trachtenkapelle Hofsgrund, beim Hansemichelhof im Ortsteil Stohren der Gemeinde Münstertal, einen Musikhock. Zum Frühschoppen ab 11.30 Uhr werden die Besucher vom Musikverein Bollschweil musikalisch unterhalten. Ab 14 Uhr wird der Nachmittag von den Schwarzwälder3 musikalisch umrahmt. Für das leibliche Wohl sorgen die Musikerinnen und Musiker der Trachtenkapelle Hofsgrund.

Die Veranstaltung kann zum Anlass genommen werden, den Boxen-Laufstall für Mutterkuhhaltung, zu besichtigen. Alle Freunde, Gönner und alle Gäste aus Nah und Fern sind herzlich eingeladen.

0. Mai wieder bei uns zu begrüßen
urant
sshübel
Gasthaus Gießhübel
Fam. Brüstle
Stohren 17 • 79244 Münstertal
am Schauinsland
Tel. 07602 / 766 43 43
Geöffnet Mi. - So. 11 - 21 Uhr.

n Fam. Brüstle ganz herzlich!
STATION
estaurant
land • Tel. 07602 / 771
Zähringer Hof
der Weg lohnt sich
Münstertal-Stohren • Tel. 07602 / 256
ägermatte
HREN. WOHLFÜHLEN.
• Tel. 07602 / 9209140
Jetzt mit einem weiteren Grund, uns zu besuchen!
in 1055 m.ü.M.

Dorfplatzfest in Kappel

An Christi Himmelfahrt: Zu Gast bei Freunden auf dem Rathausplatz "Mitten im Dorf"

maler
Steiert
Dietenbacher Str. 31 · 79199 Kirchzarten · Fon. 07661 989 65 53
info@maler-steiert.de · www.maler-steiert.de

Hubert Drazek
Schlosserei & Metallbau
Kirchzartener Str. 28
79117 Freiburg-Kappel
• Absturzsicherung
• Einbruchschutz
• Vergitterung
Tel. 07 61 - 6 91 66
Fax 07 61 - 6 47 06
mail@schlosserei-drazek.de
www.schlosserei-drazek.de

www.friseurganter.de
Wer uns findet, findet uns gut!
FRISEUR
Freiburg-Kappel
Reichenbachstr. 16
0761-63102
GANTER

Fotos: Veranstalter

Kappel *(u.)* An Christi Himmelfahrt, 10. Mai, lädt das Deutsche Rote Kreuz - Ortsverin Kappel-Ebnet, ab 12.00 Uhr zum traditionellen Dorfplatzfest auf den Rathausplatz ein.

Unter dem Motto „Zu Gast bei Freunden" sind alle interessierten Nachbarn aus dem Dreisamtal herzlich eingeladen. Beschwingt eröffnet wird die Veranstaltung vom engagierten Jugendorchester des Musikverein Freiburg-Kappel. Anschließend begeistert die Hip-Hop-Tanzgruppe des Sportverein Kappel wie schon in den letzten Jahren Jung und Alt mit ihrer lebendigen Darbietung. Im Laufe des Nachmittags wird eine Abteilung des Show-Team Matrix mit beeindruckenden Akrobatik-Vorführungen zeigen, zu welchen Höchstleistungen sportbegeisterte junge Menschen fähig sind. Musikalisch umrahmt wird der Nachmittag erneut vom vielseitigen Bergacker-Duo aus Elzach.

Für Kinder werden Kutschfahrten angeboten, es steht eine Hüpfburg bereit und diverse Spielangebote bieten einen kurzweiligen Nachmittag für Familien.

Damit sich alle Besucher und Besucherinnen rundum wohl fühlen können, fehlt es natürlich nicht an ausgesuchten warmen Speisen und allerlei erfrischenden Getränken: Neben Steak, Brutzelfleisch, Pommes Frites, Salaten und diversen Wurstangeboten mit leckerem Brot dürfen die Besucher und Besucherinnen auf kühles Bier, Wein, prickelnden Sekt und diverse alkoholfreie Getränke vertrauen, alles bereitgestellt von Lieferanten aus der Region. Daneben wird das Angebot von Kaffee und selbstgemachten köstlichen Kuchen und Torten der Kapplerinnen und Kappler sicher viele begeistern.

Willkommen sind beim Kappler Dorfplatzfest alle Gäste aus Nah und Fern: Groß und Klein, Jung und Alt, Wanderer und Radfahrer, die in der Region unterwegs sind und im Osten von Freiburg die Sonne vermuten, und besonders die „Vatertagswanderer", für die das Kappler Dorfplatzfest schon immer eine bewährte Station ist.

Auf nach Kappel an Christi Himmelfahrt! Der DRK-Ortsverein freut sich auf zahlreiche Gäste.

Kappler Dorfplatzfest
Mitten im Dorf

Unterhaltung
Unterhaltungsmusik:
Jugendorchester des Musikverein Freiburg-Kappel e.V.
Hip-Hop-Tanzgruppe des SV Kappel
Akrobatik des Showteam „Matrix"
Bergacker Duo
Stimmungs & Party-Musik
aus dem Schwarzwald

Unterhaltung für Kinder
Hüpfburg
Spiele
Kutschfahrten

Essen & Trinken
Speisen und Getränke
Kaffee und Kuchen
aus unserer Region

Ihr DRK-Ortsverein Kappel-Ebnet freut sich auf ihren Besuch!

10.05.18	Rathausplatz Freiburg-Kappel	12:00 Uhr

Mit acht verschiedenen Hunden samt Hundeführer/innen war die Rettungshundestaffel Emmendingen zu Gast in Kirchzarten. Die Mitglieder der Feuerfüchse (Kinderabteilung der Jugendfeuerwehr Kirchzarten) durften sich verstecken, um dann von den Hunden gesucht und gefunden zu werden. Ein Heidenspaß für die Kinder, für die Hunde ein einfaches Training mit solch frischen Duftspuren.
Foto: Jugendfeuerwehr

Reitclub Freiburg-Ebnet e.V

Ebnet *(u.)* Die Jahreshauptversammlung des Reitclub Freiburg -Ebnet e.V. fand am 22. März im Waldcafé Faller statt. Anwesend war dieses Mal auch der Ebneter Ortsvorstand Bernhard Sänger, der sich beeindruckt zeigte von den Aktivitäten des Reitclubs.

Gegründet wurde der Reitclub Freiburg Ebnet e.V. im Jahr 1996. Er ist Mitglied beim Reiterring Breisgau-Kaiserstuhl sowie beim Pferdesportverband Südbaden. Hauptziel des Vereins ist die Förderung des Reitsports und der Jugend in diesem Sport. Um dieses Ziel zu erreichen, veranstaltet der Club für seine Mitglieder neben breitensportlichen Events auch Kurse für den Reitpass, das Reitabzeichen und den Basispass.

Vorstand und einige Mitglieder des Reitclubs Freiburg-Ebnet e.V.
Foto: privat

Wichtiger Punkt der diesjährigen Versammlung waren die Aktionen für das Jahr 2018. Geplant sind unter anderem ein öffentlicher Reiterflohmarkt im Herbst, ein Pferde-Schmink-Event für die Jugend, eine Fortsetzung der Agility-Aktionen, ein Grill-Abend sowie weitere Kurse. Alle Aktionen finden am Baldenwegerhof statt.

Anlässlich der Versammlung wurde auch der Vorstand neu gewählt. Cornelia Müller bleibt weiterhin 1. Vorsitzende, Judith Mann übernimmt den 2. Vorsitz. Der Reitclub freut sich immer über neue Mitglieder. Interessenten können sich gerne auf www.reitclub-frei burg-ebnet.de informieren.

Künftig Tempo 30 auf der Schwarzwaldstraße

Montags bis freitags von 7 bis 18 Uhr zwischen Hansjakob- und Adolf-Schmitthenner-Straße

Freiburg *(sf.)* Ab sofort gilt Tempo 30 auf der Schwarzwaldstraße zwischen Hansjakobstraße und Adolf-Schmitthenner-Straße. Wegen der dortigen Kindergärten und der FT-Sportgrundschule darf hier nur noch Tempo 30 von Montag bis Freitag von 7 bis 18 Uhr gefahren werden.

Durch die neue Regelung in der Straßenverkehrsordnung ist es möglich geworden, in unmittelbarer Nähe von Schulen und Kindergärten die Geschwindigkeit auf 30 km/h zu den Betriebszeiten der Einrichtungen zu reduzieren. Voraussetzung ist, dass bei den Kindergärten und Schulen starker Verkehr mit all seinen kritischen Begleiterscheinungen, wie beispielsweise Bring- und Abholverkehr mit vielfachem Ein- und Aussteigen, erhöhtem Parkraumsuchverkehr oder häufige Querungen der Fahrbahn durch Fußgängerinnen und Fußgänger herrscht.

Foto: Gisela Heizler-Ries

In der Schwarzwalstraße befinden sich vier Einrichtungen für Kinder, wie den Kindergarten St. Carolus, die Kita Kleine Füchse, den FT-Sportkindergarten sowie die FTSportgrundschule.

Kirchliche Sozialstation Dreisamtal

Sie liegen uns am Herzen!

Unsere Kundinnen und Kunden
versorgen wir zu Hause bestens im Rahmen der ambulanten Pflege.
Auch Angehörige finden bei uns viele Möglichkeiten zur Entlastung.
Beratung, Unterstützung, Pflege und Betreuung sind die maßgeblichen Inhalte unserer Arbeit für Sie.

Unsere Mitarbeitenden
finden bei uns eine sinnvolle Tätigkeit zu fairen Bedingungen im Team der Pflege, der Hauswirtschaft, bei Essen auf Rädern, im Hausnotrufdienst und in den administrativen Bereichen.

Unsere Auszubildenden in der Altenpflege
erhalten eine intensive, individuelle Betreuung durch unsere Praxisanleiter/innen.

Kirchliche Sozialstation Dreisamtal
Bahnhofstr. 18 • 79199 Kirchzarten

info@sozialstation-dreisamtal.de
Tel. (07661) 98 68-0, Mo-Fr, von 9-12 und 14-16 Uhr,
www.sozialstation-dreisamtal.de

Wir freuen uns über eine Terminvereinbarung zu einem unverbindlichen Gespräch!

„Kirchzartener Meilensteine“ jetzt mit Foto-Kunst

Initiative vom Gewerbeverein und Kirchzartener Handwerkern findet tolle Fortsetzung

Kirchzarten *(glü.)* Zum Jubiläumsjahr „1250 Jahre Zarduna“ im Jahre 2015 „schenkten“ der Gewerbeverein Kirchzarten mit Unterstützung einiger Handwerker den Bürgerinnen und Bürgern zehn „Meilensteine“ mit der Kunst hiesiger Maler. Während die beiden Steine am Marktplatz den Siegern des alljährlichen Jugendkunstpreises vorenthalten sind, wurden die anderen acht Steine zwischen Mode-Fuß und Passage jetzt mit neuer Kunst bestückt und bei einer „Open-Air-Vernissage“ der Öffentlichkeit vorgestellt. Mit Gitarre und Gesang untermalte Max Tries den fröhlichen Moment musikalisch.

Der Vorsitzende vom Gewerbeverein Dietmar Junginger erinnerte zunächst an die Entstehungsgeschichte der 1,5 Tonnen schweren Meilensteine. Jetzt sei es toll, dass acht namhafte Fotografen aus der Region mit ihren Motiven – jeder konnte vier Werke präsentieren – die Meilensteine neu belebten. Bürgermeister Hall nutzte seinen Dank für die Gewerbevereinsinitiative dazu, die Bedeutung der Meilensteine bei der Belebung des Innerorts zu unterstreichen. Er habe öfters spannende Diskussionen über die ausgestellten Kunstwerke mitbekommen: „Und unsere Feriengäste stehen manchmal ganz gespannt vor den Werken und staunen.“

Konnten die Maler 2015 ihre Themen jeweils selbst wählen, gab’s für die Fotografen jetzt eine inhaltliche Vorgabe: „Schwarzwald“. Doch die Umsetzung zeigt die vielfältigen Zugangswege – von wegen nur „schwarze Wälder“ und „weiße Skipisten“. Thomas Zipfel, Mitinitiator der Meilensteine vor drei Jahren, stand dann die Vorstellung der Fotografen zu, die mit einigen Worten ihre Intension ausdrückten. Monika Schäfer aus St. Peter outete sich als „Schwarzwälder Mädel“ und betonte, dass das Leben auf den Höfen ihre nostaligischen Fotografien geprägt hätten. Frank Iwan aus Kirchzarten zeigt Bilder von Mitgliedern der Trachtengruppe Kirchzarten. Karl-Heinz Raach meinte, dass ihn die Ruhe des Wassers im Schwarzwald animiert habe: „Die Welt wird immer lauter, aber der Schwarzwald hat viel Ruhe und Stille.“

Die seit 2000 in Kirchzarten lebende Ulrike Wardenberg-Deutsch zeigt Motive unter der Überschrift „SchwarzWald-Holz“. Inge Schröder-Lauber aus Freiburg, Mitglied der Jury des Jugendkunstpreises, präsentiert Fotokunst zum Dreisamtal und Schwarzwald. Dominik Sackmann aus Kirchzarten ging für die Fotos „in die Tiefen unserer Heimat“ und zeigt Bilder aus dem Bergwerk am Schauinsland und dem Barbarastollen. Der mehrfach prämierte Fotograf Achim Käflein aus Freiburg lässt in seinen Fotos alle vier Jahreszeiten im Schwarzwald lebendig werden. Und Lutz Scherer verdeutlicht mit seinen Aufnahmen die Struktur der Landschaft und des Waldes. Nachdem ein Meilenstein im Beisein der vielen Gäste enthüllt war, konnten sich die Besucher mit den einzelnen Fotografen an deren Stein über die getroffene Bildauswahl und Bildsprache auseinandersetzen.

Im Beisein der Künstler wurde stellvertretend für die anderen ein Meilenstein feierlich enthüllt. Max Tries (l.) muszierte dazu. *Foto: Gerhard Lück*

Skatclub

„Herz-Dame Dreisamtal“

Zwei Spieler nehmen an der Deutschen Skatmeisterschaft teil

Kirchzarten *(es.)* Bei der diesjährigen Baden-Württembergischen Skat-Meisterschaft haben sich zwei Spieler des Skatclubs Herz-Dame Dreisamtal durch vordere Plätze für die Teilnahme an den Deutschen Skatmeisterschaften die am Samstag, 9. Juni, und Sonntag, 10. Juni, in Würzburg stattfinden qualifiziert. Der Skatclub gratuliert den Spielern Dietmar Bäuerle und Klaus Hercher für diesen beachtlichen Erfolg und wünschen den beiden bei der Teilnahme an der Deutschen Meisterschaft alles Gute und vor allem „Gut Blatt“.

Zum Konzept des Orgien Mysterien Theaters

Hermann Nitsch – Werkschau im Kurhaus Hinterzarten

Hinterzarten *(rs.)* Hermann Nitsch gilt als bedeutender Vertreter des „Wiener Aktionismus“, der Bewegung einer Gruppe Wiener Künstler in der modernen Kunst, die von 1962 bis 1970 die amerikanische Happening- und Fluxus-Kunst äußerst provokant umsetzte. Bis 3. Juni werden im Kurhaus Hinterzarten Arbeiten des im August 80 Jahre alt werdenden Wieners gezeigt, den das „Orgien Mysterien Theater“ sein ganzes Leben lang beschäftigte.

Bekannt geworden ist Nitsch vor allem durch seine Aktionsmalerei, zeitweise mit ungewöhnlichen Hilfsmitteln wie Blut, Schleim und Tierdärmen. Diese, seine „Kunstform“ ist in Hinterzarten jedoch nur auf Fotos und in Videos in einem separaten Raum zu betrachten, sodass sich der Werkschau-Besucher ganz bewusst pro oder contra einer Einsichtnahme dieser Arbeiten entscheiden kann.

Im Großen Saal des Kurhauses sind zahlreiche großformatige Werke auf Leinwand zu sehen, darunter Hermann Nitschs berühmte Schüttbilder, sowie Grafiken und Relikte. Schüttbilder entstehen, indem der Aktionskünstler Farbe auf einen beliebigen Bildträger schüttet. Nitsch ist einer der weltbekanntesten Künstler dieser Machart, seine Schüttbilder fesseln durch starken Ausdruck in kraftvollen Farben.

Die Werkschau ist Dienstag bis Freitag von 14 bis 18 Uhr, Samstag und Sonntag von 10 bis 18. Uhr geöffnet.

Z´Friburg isch Frühjahrsmess’!

Freiburg *(rs.)* Ab Freitag,18. Mai, drehen sich wieder die Karussells, haben die Stände und Buden von rund 114 Schaustellern und Marktkaufleuten auf dem Messe-Freigelände am Freiburger Flugplatz wieder geöffnet, gibt es von 17 bis 17.30 Uhr Freifahrten. Um 19 Uhr wird Hanna Böhme – FWTM-Geschäftsführerin unter der Assistenz von Bürgermeister Dr. Martin Haag mit dem traditionellen Fassanstich und Freibier die „38. Freiburger Frühjahrsmess´“ vor dem Riesenrad offiziell freigeben. Um circa 22.30 Uhr folgt das große, farbenprächtige Eröffnungs-Feuerwerk.

Elf Tage, bis Montag 28. Mai buntgemischte, rasante Unterhaltung für Groß und Klein. Neben den Klassikern wie Riesenrad, Wellenflug, Musikexpress und Wilde Maus, den Los- und Schießbuden, dem Autoscooter, den verschiedenen Kinderkarussells, den verlockend duftenden Imbissständen mit Bratwurst und Heringsbrötchen, mit Pizza, mexikanischen, asiatischen und ungarischen Spezialitäten bis zu Zuckerwatte und gebrannten Mandeln, warten auf der Frühjahrsmess´ 2018 wieder spannende Lauf- und Fahrgeschäfte wie „Alpha 1“, der „Kristallpalast“ und „Kongo“ etc. auf mutige, entdeckungswillige kleine und große Besucher aus der Stadt und deren weitem Umland.

Die „38. Freiburger Frühjahrsmess´“ bietet mit einer ganzen Reihe von Neuheiten täglich ab 14 bis 23 Uhr, an den Sonntagen ab 11 Uhr, Freitag und Samstag bis 24 Uhr farbenprächtige, heitere Abwechslung und reichhaltiges Vergnügen. Sie ist bequem mit der Stadtbahnlinie 4 beziehungsweise mit der S-Bahn bis „Technische Fakultät“ erreichbar. Parkplätze vor den Messehallen. Unter www.freiburgermess.freiburg.de weitere Infos.

Bunte Vielfalt nicht nur bei den LED-Lampen des Riesenrades und den Schriftzügen der einzelnen Buden, neben Süßigkeiten, Lebkuchenherzen gleich Asiatische Spezialitäten und vieles mehr. *Foto: Reiner Schlebach*

Kartenverlosung

Freiburger Frühjahrsmess´ und der Dreisamtäler verlosen Freifahrtkarten für Groß und Klein auf der Frühjahrsmess´ 2018. Die Preisfrage lautet **"Wer eröffnet in diesem Jahr mit einem Fassansstich die Freiburger Frühjahrsmess'?"**

Senden Sie die Lösung per Postkarte an Dreismatäler, Freiburger Str. 6, 79199 Kirchzarten, per Fax an 07661 / 3532 oder per E-Mail an info@dreisamtaeler.de. Einsendeschluss ist Montag, der14. Mai 2018.

Am Sonntag ist Muttertag

Stauden als Insektenmagnet u.v.m
finden Sie Samstags in Burg am Wald. Besuchen Sie unseren Schaugarten und lassen sich von der Pflanzenvielfalt inspirieren – Hofverkauf und Beratung immer nur Samstags von 10.00-16.00 Uhr.
GÄRTEN&STAUDEN Frieder Olbrich, Gärtnermeister
Ibentalstraße 24, 79199 Kirchzarten, Tel. 0172 - 7684566

Muttertag von 9 - 12 Uhr geöffnet
Mütter verdienen Blumen !
Pflanzen für Beet und Balkon in bester Qualität und großer Auswahl
Blumen Kaufmehl
Blumenfachgeschäft - Gärtnerei
Fleurop Service
Kirchzarten - Höfenerstr. 17 - Tel.: 07661/4217

Sonjas Wohlfühl-Pagode

Sonja Nerz
Reiki-Meisterin
- Chinesische Fußreflexzonen-Massage
- Lomi-Hawaii-Massage
- Wellness-Massage
- Ayurveda-Massagen

Mai-Aktion : Fuß- und Handmassage 60 Min. , 33 €
Telefon: 07 6 61 / 90 50 37
sonja@galerie-nerz.de
www.sonjas-wohlfuehl-pagode.de
Hauptstr. 28, Kirchzarten

Muttertags-Frühstücksbuffet
Neu inklusive 1 Heißgetränk! Neu
Restaurant & Bar Fiesta Kirchzarten
Jeden Sonn-/Feiertag von 9.00 – 12.30 Uhr

PREISE		
Von 12 – 99 Jahre	15,90 €
Von 6 – 11 Jahre	8,50 €
Von 3 – 5 Jahre	6,50 €
Von 0 – 2 Jahre	Gratis

Gratis Heißgetränk gültig ab 12 Jahren

Eine Auswahl unseres Angebots
- Dreisamtäler Säfte zur Wahl vom Markenhof
- diverse Zeitungen stehen zum Lesen zur Verfügung (z. B. Bild am So., Welt am So.)
- Müsli • Cornflakes/Smacks • Frühstückskonfitüre
- Toast • einheimisches Brot • verschiedene frische Brötchen • Buttercroissants
- gekochte Eier • Rührei • Wurst-Aufschnitt
- Käse-Variationen • Lachs mit Meerrettich-Dip
- Tomaten-Mozzarella-Salat oder Salatüberraschung
- Obstsalat • verschiedene frische Früchte
- verschiedene Quarks • Und vieles mehr....

Freiburger Str. 6 · 79199 Kirchzarten · Tel. 07661/5214 · www.fiesta-kirchzarten.de

info@carola-waldvogel.de · www.carola-waldvogel.de

Meine Angebote im Wonnemonat Mai
Rückenmassage 45 min. 38 €
Fussmassage 45 min. 38 €
Carola Waldvogel
Massagen, Kinesiologie & Kurse
Josef-Saier-Str. 10 · 79199 Kirchzarten · Tel. 07661/9035245

Waldhotel****-Restaurant AM NOTSCHREIPASS
NaturparkWirt & DorfgastHaus Grüner Baum TODTNAU-MUGGENBRUNN
Muttertags-Fotoshooting

Wenn Sie am Muttertag 13.05.18 bei uns mittags speisen erhalten Sie in unseren beiden Häusern als **Erinnerung ein kostenfreies & professionelles Foto-Shooting**! Wir haben hierfür einen Fotographen engagiert, der Sie in unserer Fotoecke ablichtet - wenn gewünscht mit witzigen Ergänzungen oder Blumen-Kränzchen... Nutzen Sie es wenn die Familie zusammen ist, wertvolle Momente festzuhalten! Per email werden Ihnen die digitalen Bilder dann kostenfrei zugesandt und zusätzlich können Sie bequem von zuhause Abzüge & Drucke bestellen... Genießen Sie unsere **große klassische Spargel Auswahl** in beiden Häusern, die **kreativen Schwarzwald Tapas** im Grünen Baum oder Spezialitäten von Lamm & Lama bzw. Asia meets Black Forest im Waldhotel...
Reservierung unter: 07602 / 94200 | www.albiez-team.de

GOLDSCHMIEDE Helga Höfele

Altgold, Altschmuck, Silber Zahngold (auch mit Zähnen)
Wohin damit?
Kostenlose Beratung und fachgerechte Bewertung.
Bei Ankauf sofort Bargeld!
Gerne helfe ich auch beim Sortieren Ihrer Schatzkiste.
Helga Höfele GOLDSCHMIEDE
Hauptstraße 20 · 79199 Kirchzarten
Telefon 0 76 61 - 90 52 58

Der Männerchor Kirchzarten löst sich auf

Durchschnittsalter 77 Jahre – Pius Schelb für 60 Jahre aktives Singen geehrt

Kirchzarten *(glü.)* Die diesjährige Jahreshauptversammlung des Männerchor Kirchzarten stand ganz im Zeichen der Auflösung. Nach der Totenehrung gab Schriftführer Werner Guhl einen Abriss zu den Aktivitäten des Chores im vergangenen Jahr. Der Kassenbericht von Peter Kusch wies mehr Ausgaben als Einnahmen auf, da Auftritte bzw. Konzerte keine nennenswerten Einnahmen mehr brachten. Nach der Bestätigung einer einwandfreien Kassenführung durch die Kassenprüfer wurde der Kassierer entlastet.

In seinem Vortrag erläuterte der Vorsitzende Peter Döbber den Entschluss, den Chor aufzulösen. In erster Linie sei es die Überalterung, denn das Durchschnittsalter liege bei etwa 77 Jahren. Auch das Liedgut erscheine wohl hinderlich für Nachwuchssänger. So verringerte sich die Anzahl der Sänger schließlich auf 20 Sänger, von denen im wichtigen 1. Tenor nur noch drei aktiv seien. Zu dieser Entwicklung habe auch beigetragen, dass man ein reiner Männerchor bleiben wollte. Im Januar stimmten die aktiven Sänger fast einstimmig für die Auflösung des Chores.

Ein Abschiedsbild: Der Männerchor Kirchzarten hat sich jetzt aufgelöst. *Foto: Privat*

Rechtlich sei es nun notwendig, dass die fördernden Mitglieder der Auflösung des Chores zustimmten. Vorgesehen ist die Auflösung für den 30. September 2018. Der „Gesangsbetrieb“ wurde mit dem Benefizkonzert für die Zartener Kapelle im April in der Kirche in Stegen eingestellt. Christian Wunsch, seit 13 Jahren Chorleiter, bedauerte die Entwicklung, die sich aber schon seit einiger Zeit abzeichnete. Er erinnerte an die vielen schönen Momente, die er mit den Sängern bei Konzerten und auch sonst erleben durfte.

Im Rahmen der Ehrungen wurde Pius Schelb für 60 Jahre aktives Singen im Männerchor ausgezeichnet. Schon mit 18 Jahren schloss er sich dem Chor an, übernahm Verantwortung als Schriftführer und Notenwart. Die Ehrung seitens des Deutschen Chorverbandes fand bei einer Matinee der Chorgruppe Dreisamtal in Buchenbach statt. Bürgermeister Hall, der mit seinen Stellvertretern Walter Rombach und Peter Meybrunn anwesend war, bedankte sich für die zahlreichen Auftritte, die eine große Bereicherung für das Kirchzartener Dorfleben waren. Er zollte dem Chor großen Respekt für die Entscheidung. Im Schlusswort bedauerte Peter Döbber, dass eine schöne Zeit zu Ende gehe, äußerte sich aber erfreut über die Absicht der Sänger, sich in regelmäßigen Abständen zu treffen, um weiterhin den Kontakt zu pflegen.

Zeugen gesucht

Verkehrsgefährdung bei Buchenbach

Buchenbach *(pl.)* Am Montag, 30. April, gegen 7.05 Uhr, ereignete sich auf der B31 in Richtung Freiburg in Höhe der Ausfahrt Himmelreich/Buchenbach eine Nötigung im Straßenverkehr. Der Fahrer eines weißen Sattelaufliegers mit rotem Schriftzug drängte die Geschädigte von der Fahrbahn ab, indem er sein Fahrzeug scharf nach rechts lenkte.

Hierdurch kam es zur Gefährdung dieser Verkehrsteilnehmerin, welche durch das Fahrverhalten des Lkw-Fahrers zu einer Vollbremsung gezwungen war. Die Geschädigte befuhr die rechte Fahrspur mit einem grauen VW Golf, der Sattelauflieger befand sich parallel dazu auf der linken Spur. Zeugen werden gebeten, sich beim Polizeirevier Freiburg-Süd unter Tel.: 0761 / 882-4421, zu melden.

Konzert

mit dem Ensemble Klangweber

Hinterzarten *(es.)* Am Sonntag, dem 13. Mai, gibt das Freiburger Barockensemble Klangweber um 20.00 Uhr ein Konzert in der evangelischen Kirche in Hinterzarten. Das Freiburger Barockensemble Klangweber ist ein junges Ensemble, das den Funken der Leidenschaft für Barockmusik auf sein Publikum überspringen lässt! Johanna Weber (Blockflöte), Monika Ecker (Barockcello) und Adhi Jacinth Tanumihardja (Cembalo) lernten sich beim Studium am Institut für Historische Aufführungspraxis an der Musikhochschule Freiburg kennen. Dort entstand die Idee, als Ensemble die Musik des Früh- und Hochbarocks in der Besetzung Blockflöte, Violoncello und Cembalo zu Gehör zu bringen. Seither spielt das Ensemble zahlreiche Konzerte in ganz Deutschland. Der Eintritt beträgt 15.- Euro, ermäßigt 10.- Euro. Mit freundlicher Unterstützung der Hochschwarzwald Tourismus GmbH

Ein gelungenes Miteinander von Menschen mit und ohne Handicap

Kirchzarten-Zarten *(u.)* Bei herrlichem Sonnenschein und bester Organisation fanden sich 16 Mannschaften zum vierten Integrativen Fußballturnier an der Zarduna-Schule ein.

„Wir kommen gerne zu diesem Turnier“, so Bürgermeister Andreas Hall, der zusammen mit seinem Sohn aktiv am Turnier teilgenommen hat und in der Mannschaft der Bürgerstiftung Kirchzarten mitkickte. Die 16 Mannschaften decken alle Bereiche des Gesellschaftlichen Lebens ab: Vereine, Firmen, Schulen, Eltern, jugendliche Flüchtlinge sowie therapeutische Einrichtungen. In jeder Mannschaft spielten Spieler mit und ohne Behinderung zusammen. Das Miteinander und der Spaß standen für die Teilnehmer eindeutig im Vordergrund.

Bereits um 13.00 Uhr füllte sich der wunderschöne Schulhof der Zarduna-Schule mit Leben. Die Eltern hatten ein leckeres Kuchen-Buffet organisiert, Getränke, verschiedene Grillwürste und ein Popcorn-Stand rundeten das kulinarische Angebot ab. „Wir sind stolz als kleiner Verein solch eine Veranstaltung ausrichten zu können“, berichtete Klaus Ehrhart, Vorsitzender des Fördervereins der Zarduna-Schule. „Neben tollen Begegnungen, locken natürlich auch die wertvollen Preise der Tombola“, so Klaus Ehrhart. „Hierfür möchte ich allen Sponsoren, die uns mit Sach- oder Gelspenden unterstützt haben, ein ganz großes Dankeschön aussprechen.“

Jürgen Schlegl, der die sportliche Leitung des Turniers übernommen hatte, begrüßte die Mannschaften und forderte sie zu einem fairen Wettkampf auf. Dank der Sponsoren konnte Schlegl allen Mannschaften Essens- und Getränkegutscheine übergeben, was sehr gut ankam. Nach spannenden, mitreißenden Fußballspielen, konnte letztendlich die Mannschaft der Grundschule Kirchzarten den begehrten Wanderpokal als Sieger in Empfang nehmen.

Das herrliche Frühsommerwetter und die entspannte Biergarten-Atmosphäre sorgten auch bei den Nicht-Kickern für einen herrlichen, integrativen Samstagnachmittag mit vielen Begegnungen und Gesprächen. Um 15.30 Uhr setze dann der Sturm auf die Tombola ein. Weit über 800 Preise wollten verteilt werden. Den Hauptpreis, ein Wochenende im Jaguar, zog ein glücklicher Schüler der Zarduna-Schule.

Ein sichtlich zufriedener Fördervereinsvorsitzender zieht eine erste Bilanz: „ Unser Anliegen, die gute Arbeit an der Zarduna-Schule öffentlich zu machen und die Schüler im Gemeindeleben zu integrieren, ist uns gut gelungen, so Klaus Ehrhart, und nach vorsichtigen Schätzungen dürfte sich die Veranstaltung auch finanziell für den Förderverein gelohnt haben. Wir können damit auch weiterhin wichtige Bausteine der Schule finanziell unterstützen. Alle Teilnehmer können sich bereits auf das 5. Integrative Fußballturnier in drei Jahren freuen.“

Kirchzarten *(hs.)* **890.- Euro erbrachte der Blumenverkauf des Lions Club Dreisamtal am Verkaufsoffenen Sonntag im März. Zum wiederholten Mal hat Vorstandsmitglied Stefan Lauble „einen ganzen Lastwagen voll“ Schnittblumen und Topfpflanzen gestiftet bekommen, Diese wurden vor dem Hotel Sonne verkauft und der Erlös 1:1 weitergegeben: An en Förderverein der Zardunaschule, die davon Bälle und Ballfangnetze anschaffte.**
Am vergangenen Samstag wurde die Spende nochmals symbolisch übergeben. Während des integrativen Fußballturniers, an dem 16 Freizeitmannschaften teilnahmen. Stefan Lauble (re.) von der Lions-Vorstandschaft überreichte die Bälle an Jürgen Schlegel, Sonderschulpädagoge und Mitorganisator des Turniers.
Foto: Hanspeter Schweizer

60 Jahre Hilfe für Familien in Belastungssituationen

Deutscher Arbeitskreis für Familienhilfe e.V. feierte 60-jähriges Bestehen

Kirchzarten *(u.)* Unter der Schirmherrschaft von Ministerpräsident Winfried Kretschmann feierte der Deutsche Arbeitskreis für Familienhilfe e.V. am vergangenen Samstag im Kurhaus in Kirchzarten sein 60-jähriges Bestehen.

In sechs Mutter-/Vater-Kind-Kliniken, vier davon im Südschwarzwald sowie an Nord- und Ostsee, bietet der gemeinnützige Verein dreiwöchige Vorsorge- und Rehabilitationsmaßnahmen für Eltern und ihre Kinder und damit Unterstützung und neue Impulse bei der Bewältigung von erschwerten Lebenssituationen.

Der vor 60 Jahren von Gerhard Wehr und weiteren Privatpersonen gegründete Verein entwickelte sich zu einem überregionalen Arbeitgeber mit über 700 Beschäftigten in seinen Fachkliniken, Beratungsstellen und der Hauptverwaltung in Kirchzarten. Jedes Jahr erholen sich über 10.000 Personen in seinen Kliniken, bei deutlich mehr als 300.000 Belegungstagen im Jahr. „Wir waren Anfang der 1960er Jahre einer der ersten Anbieter, die Kurmaßnahmen für Mütter und Väter mit Kindern in Deutschland durchführten, heute sind wir ein etablierter Anbieter von Vorsorge- und Rehabilitationsmaßnahmen“, sagt Klemens Wehr, seit 2002 Vorsitzender des Vereins.

Im Grußwort für die Festschrift würdigte der Minister für Soziales und Integration Baden-Württemberg Manfred Lucha besonders die Anfang des Jahres 2018 erweiterte Einrichtung Münstertal in Staufen für die Aufnahme von Eltern mit schweren und mehrfachbehinderten Kindern. Große Wertschätzung kam auch am Festtag in weiteren Grußworten der Bundestagsabgeordneten Rita Schwarzelühr-Sutter, Peter Weiß und Dr. Christoph Herrmann sowie der Bürgermeister der Standortgemeinden Feldberg-Falkau, Lenzkirch, Staufen und Todtnauberg und Kirchzarten zum Ausdruck. 200 Gäste, v.a. Mitarbeitende des Deutschen Arbeitskreises mit einer mehr als 10-jährigen Betriebszugehörigkeit - feierten das Bestehen des Vereins.

Günter Fortmeier

“Zirkus Dralladoni zeigt: Die große Tierschau”

Freiburg *(es.)* Am Samstag, dem 12. Mai, um 16.00 Uhr spielt Günter Fortmeier im Haus der Jugend, Uhlandstraße, Freiburg, sein Familienstück “Zirkus Dralladoni zeigt: Die große Tierschau”. Günter Fortmeier ist Gewinner des Kleinkunstpreises Baden-Württemberg, 2016. Er erfand vor 32 Jahren sein Hand-Theater-Kabarett, eine Art Kasperltheater für Erwachsene. Diese Form des Minimal-Theaters ist einmalig in Deutschland. Während seines Pantomimen- und Schauspielstudiums an der Folkwanghochschule in Essen entwickelte er sein einzigartiges Theater mit Händen. Auf Festivals und Gastspielen in ganz Europa ist er seit Jahren ein gern gesehener Gast. Durch eine intensive Begegnung mit dem berühmten indischen Schattenspieler Prasana Rau verfeinerte er sein Hand-Schatten-Spiel und fühlt sich bis heute dieser Tradition sehr verbunden. Weiter Infos unter: www.hands-up-comedy.de.

Förderverein Hallenbad St. Peter

St. Peter *(u.)* Die zweite Hauptversammlung des Fördervereins Hallenbad St. Peter hat im Haus der Vereine stattgefunden. Der Vorstand berichtete von den unterschiedlichen Aktivitäten, wie Aktionstag und Teilnahme bei der Schwimmnacht in Kirchzarten, dem Kassenstand sowie der Anzahl der Mitglieder. Besonders hervorgehoben wurden zahlreiche Spenden von diversen Vereinen, Gemeindegruppen sowie ortsansässigen Förderern. Daran anschließend gab Bürgermeister Schuler den Anwesenden noch Information zum Verlauf der Sanierung. Ein weiterer Förderbetrag vom Bund von ca. drei Millionen Euro steht nun der Gemeinde St. Peter zur Verfügung. Damit beginnt der Umbau der Schwimm- und Turnhalle voraussichtlich um Pfingsten herum und dauert etwa 12 - 14 Monate. Anschließend möchte der Förderverein mit Fördermitteln, Rat und Tat im Rahmen seiner Möglichkeiten, der Gemeinde behilflich sein.

Nr. 21: Gegen das Vergessen

Zum Jahrestag der Kapitulation in Kirchzarten

Zum kürzlichen Jahrestag der Besetzung Kirchzartens durch die Franzosen am 23. April 1945 soll an einen Mitbürger erinnert werden, der großen Mut bewies, um den Ort vor Unheil zu bewahren: August Steinhart, damals stellvertretender Bürgermeister und Kommandant der Freiwilligen Feuerwehr.

Am 21.4. hatten sich Wehrmachtsangehörige, darunter 16-jährige „Volkssturmmänner“ , am Giersberg und beim Rainhof verschanzt und schossen in Richtung Freiburg, wo französische Soldaten bereits Stellung bezogen hatten. Ein französischer und ein deutscher Soldat kamen dabei zu Tode. Steinhart nahm Verbindung mit dem zuständigen Offizier auf und bat ihn, die Verteidigung zu beenden und mit den Soldaten abzuziehen. Er appellierte auch an die 16-Jährigen, sich zurückzuziehen. Dafür wurde er von einem Offizier verwarnt mit der Androhung, ihn standrechtlich zu erschießen, wenn er sein Verhalten fortsetzen würde. Steinhart vermochte die Offiziere schließlich zu überreden, mit den Soldaten kampflos weiterzuziehen

August Steinhart (3.7.1896-19.4.1962). *Foto: privat*

und verschaffte einigen sogar Zivilkleidung. Am 23. April, als die weiße Flagge am Kirchturm gehisst war, ging er mit Schlossermeister Josef Saier den Franzosen mit einer weißen Fahne auf der Freiburger Straße entgegen.

Wer weiß, wie Fanatiker in den letzten Kriegstagen mancherorts noch gemordet haben, erahnt vielleicht den Mut, den es brauchte, diesen kampfwütigen Befehlshabern entgegenzutreten.

Zum Dank für seine Zivilcourage erhielt er am 22. 4. 1946 aus dem Besitz von Prof. Richard Engelmann ein Aquarell von der Pfarrkirche St. Gallus mit der Widmung: „Herrn August Steinhart in dankbarem Gedenken an seine mutige Tat am 22./23. April 1945, durch die er unser Kirchzarten vor der Zerstörung bewahrt hat. Richard Engelmann, Professor der Kunsthochschule; Max Weiß, Kirchenrat; Franz Pfaff, Uhrmachermeister; Dr. Eckert, prakt. Arzt; Otto Bechtold, Bäckermeister.“

Als Mitglied der ehemaligen Zentrumspartei war August Steinhart seiner Gegnerschaft zum NS-Regime treu geblieben. Er stand deshalb, wie sich später herausstellte, auf einer sog. Schwarzen Liste an oberster Stelle.

Im Oktober 1945 wurde er von den Franzosen als Bürgermeisterstellvertreter wieder eingesetzt und vier Monate später zum Bürgermeister ernannt. Dieses Amt verpflichtete ihn damals notgedrungen auch, Befehle der Besatzungsmacht auszuführen. Als er die befohlenen Requisitionen zunächst bei ortsbekannten NS-Anhängern einforderte, haben manche ihm das sein Leben lang nicht verziehen. Allerdings reichte Steinhart wegen überzogener Forderungen der Franzosen 1948 seinen Rücktritt ein, stand aber seinem Heimtatort weitere 14 Jahre als Gemeinderat zur Verfügung.

Außer der o.g. Ehrung 1946 durch einige Mitbürger hat die Gemeinde August Steinhart wohl nie offiziell gedankt. Wäre es nicht an der Zeit, solches nachzuholen?

Zum Kriegsende vor Ort ist noch vieles ungeklärt, z.B. über die Befehlshaber auf dem Giersberg oder über die Rolle eines Gen. majors Rudolf v. Oppen, der den Breisgau vor Kampfhandlungen bewahrt haben soll. Zeitzeugen oder deren Nachkommen werden gebeten, mögliche diesbezügliche Kenntnisse an die Verfasserin oder an den Gemeindearchivar weiterzugeben.

Johanna Pölzl

Andere Kirchzartener Persönlichkeiten hat die Autorin bereits im Buch „Spuren von gestern“. 2012 vorgestellt.

Auszeichnung überreicht

Samurai Dreisamtal auch 2018 wieder nationales Budo-Leistungszentrum der DAKO/IMAF mit Dojoleiter Sensei Adrian Kempf

Kirchzarten *(u.)* Aufgrund der großen Aktivität des Samurai Dreisamtal ist es erneut auch für 2018 zum „Budo-Leistungszentrum“ der DAKO/IMAF ernannt worden. Eine Anerkennung wird aufgrund hervorragender Leistungen für Ausbildung von Kampfsportarten und Vermittlung des Wissens im Sinne des Geistes, der Philosophie und der authentischen Technik des Budos, der Kampfkunst der Samurai vergeben.

Dojoleiter Adrian Kempf leitet mit den Dan-Trägern, Maximilian Steger 2. Dan Karate-Do, Sascha Badouin 1. Dan Karate-Do, Paulina Hinsch 1. Dan Karate-Do und Stefanie Steger 1. Dan Karate-Do, das Dojo.

Kampfkunstinteressierte können gerne zu drei kostenlosen Probeeinheiten vorbeikommen. Schnupperstunden finden jeden Dienstag im Kolleg St. Sebastian in Stegen, Halle 2 (am Kreisverkehr) um 18.30 Uhr statt. Bitte Sportkleidung mitbringen.

Weitere Informationen finden Kampfkunstinteressenten unter www.facebook.com/samurai.dreisamtal oder Infotelefon 07643 / 39 42 65 00 bzw. per Mail dojo@samurai-dreisamtal.de.

Ein unheimlicher Schatz

Christliche Feste im Kirchenjahr

Gerhard M. Kirk liest in Stegen aus seinem neuen Buch „Ein unheimlicher Schatz“.
Foto: Gerhard Lück

Stegen *(glü.)* Die Kirche ist reich. Heißt es. Und es stimmt. Ihr wahrer Schatz: Die christlichen Feste und was sie mit dem Leben der Menschen zu tun haben. Der Volksglaube macht diesen Schatz im Laufe eines Jahres stets von neuem sichtbar. In den Festen wird dieses Glaubenswissen lebendig: Irdisches und Himmlisches kommen sich ganz nah. Am Mittwoch, dem 16. Mai 2018, liest Gerhard M. Kirk in der Erwachsenenbildung Stegen aus seinem neusten Buch „Ein unheimlicher Schatz“, in dem die Traditionen mit Barbarazweigen und Blumenteppichen, mit Maidlipalmen und Martini-Märkten, mit Feuer und Wasser vorgestellt werden. Der Abend findet im Ökumenischen Gemeindezentrum in Stegen um 19:30 Uhr statt. Gerhard Kirk, Historiker und Theologe, war fast vier Jahrzehnte lang Redakteur der Badischen Zeitung.

Infonachmittag

Angebote zur Geselligkeit, Engagement und Hilfe

Littenweiler *(hr.)* In Waldsee und Littenweiler gibt es viele Möglichkeiten, etwas mit anderen Menschen zu unternehmen, sich zu engagieren und Unterstützung zu bekommen. Vertreter/innen der verschiedenen Gruppierungen stellen am Mittwoch, dem 16. Mai, 16.30 Uhr, im Begegnungszentrum Kreuzsteinäcker, Heinrich-Heine-Str. 10 in Littenweiler, ihre Angebote vor. Vertreten sind die Nachbarschaftshilfe innerhalb der Wohnanlage Kreuzsteinäcker, die Nachbarschaftsbörse FR-Ost, der Freundeskreis Altenhilfe, das Nachbarnetz Freiburg-Ost, die Koordinationsstelle für Gelingendes Altern, nebenan, und sonstige Freiburger Angebote. Eintritt frei.

„Kalif Storch“

Lesung mit Burkhard Heiland

Waldsee *(hr.)* Am Freitag, 11. Mai, 11.00 Uhr, liest Burkhard Heiland im Begegnungszentrum Laubenhof, Weismannstr. 3 im Stadtteil Waldsee, „Kalif Storch“ von Willhelm Hauff – Eine Geschichte aus dem alten Orient. Der Kalif von Bagdad kauft ein geheimnisvolles Pulver. Wenn man es schnupft, soll man sich in jedes Tier verwandeln können – und sogar dessen Sprache verstehen! Der Kalif kann es kaum erwarten, dies auszuprobieren. Doch dann erlebt er eine böse Überraschung. Der Eintritt ist frei, eine Spende willkommen.

Tee in der Moschee

Freiburg *(es.)* Die Frauen des Islamischen Zentrums Freiburg e.V. laden Frauen zu einem offenen Dialog am Sonntag, 13. Mai, 16.00 Uhr ins Islamischen Zentrum Freiburg ein. (Beginn im großen Gebetsraum (EG), später Gespräche bei Tee an Tischen in den Frauenräumen (1.OG). Thema des Dialoges ist „Welche Schriften sind dir heilig?“. Zu Beginn werden kurz die Thora, die Bibel und der Qur'an vorgestellt, gerne kann von der eigenen heiligen Schrift berichtet werden. „Tee in der Moschee“ ist ein Projekt von Frauen des IZFR in Kooperation mit der Pfarrerin Gabriele Hartlieb und richtet sich an alle Frauen (mit und ohne religiösen Hintergrund), die daran interessiert sind, sich bei einem Glas Tee in einer gemütlichen Atmosphäre auszutauschen, Mauern einzureißen und Brücken zu bauen. Ziel der Veranstaltung ist das gemeinsame Zusammenleben in Freiburg durch einen wertschätzenden und toleranten Umgang zu verbessern und einen regelmäßigen Dialog zu etablieren.

Die Idee von der „Sozialen Dreigliederung“?

Buchenbach *(es.)* Angesichts der sich mehr und mehr zuspitzenden massiven Probleme in den Bereichen Soziales, Rechtsleben, Kultur und Wirtschaft, die unsere westlichen Gesellschaften bedrohen, gibt es immer wieder den Ruf nach ganz neuen Konzepten, wie ein Staat gerechter und sinnvoller organisiert werden müsste. Ein grundlegendes Leitbild dafür hat Rudolf Steiner vor etwa 100 Jahren entwickelt. Es eröffnet und fordert neue Entwicklungswege für Menschen und ihre Gemeinschaften. Axel Burkard wird dieses Konzept ansatzweise am Sonntag, dem 13. Mai, von 11.00 bis 12.00 Uhr im Kulturkreis Dreisamtal e.V., Friedrich Husemann Klinik, Raphael-Saal vorstellen. Der Eintritt ist frei, Spenden sind willkommen.

Haus Demant

Veranstaltungen im Mai

Kirchzarten *(es.)* Im Mai finden im Haus Demant wieder ein vielfältiges Programm statt. Der Aktiver Kreativnachmittag mit Malwerkstatt, kreativem Gestalten und Kaffeetisch für alle findet am Donnerstag, dem 17. Mai, und Donnerstag dem 24. Mai, jeweils um 13.30 Uhr statt. Der Offene-Freitags-Treff ist am Freitag, dem 18. Mai, um 14.00 Uhr. Gedächtnisspiele mit Linda Feist findet am Dienstag, dem 15. Mai, um 14.00 Uhr statt. Infos zum Kreativnachmittag erteilt Christel Kehrer Tel.: 07661/90 53 12 und zu den Gedächtnisspielen Linda Feist Tel.: 07661/623 26

„Der Schimmel“ und andere Erzählungen

Freiburg/Oberau *(es.)* Als die Ärztin Sabina Christen eines Tages einen Schimmel statt ihres Wagens in der Hochhausgarage vorfindet, beginnt das größte Abenteuer ihres Lebens: Das Pferd entführt sie in den nahen Stadtwald und Sabina Christen findet sich an einem Ort wieder, den es eigentlich gar nicht mehr geben kann. Franz Hohler, der Schweizer Autor und Kabarettist, liebt das Außergewöhnliche, das seine Geschichten heraushebt aus dem Alltag – und diesem eine überraschend neue Färbung verleiht. Burkhard Heiland lädt am Freitag, dem 11. Mai, um 17.00 Uhr zu einer Lesung mit Erzählungen von Franz Hohler im Wohnstift Freiburg, Rabenkopfstr. 2 ein. Der Eintritt ist frei, Spenden sind erbeten.

Symbadisches Zweierlei

Doppelkonzert MV Buchenbach und Trachtenkapelle Stadelhofen

Buchenbach *(u.)* Am Samstag, dem 12. Mai, um 20.00 Uhr findet ein Doppelkonzert der Trachtenkapelle Stadelhofen und des Musikvereins Buchenbach in der Sommerberghalle in Buchenbach statt. Bereits ab 19.00 Uhr wird die Halle geöffnet sein, damit alle in Ruhe einen Sitzplatz finden und noch eine Kleinigkeit essen können.

Die Gastgeber werden das Konzert mit neu einstudierter konzertanter klassischer bis moderner Blasmusik unter der Leitung ihres Dirigenten Gottfried Hummel eröffnen.

Anschließend übernimmt die Trachtenkapelle Stadelhofen aus der Ortenau das musikalische Programm unter der musikalischen Leitung ihres Dirigenten Hilger Honauer. Die Weinprinzessin der Ortenau sitzt in den Reihen der Musiker und eine junge virtuose Saxophonistin, Teilnehmerin des Bundeswettbewerbs „Jugend musiziert“ wird ihr Können an diesem Abend zu Gehör bringen. Auch ein Euphonium, was im Klang und im Aussehen einem Tenorhorn nahe kommt, wird solistisch zu hören sein.

Das musikalische Programm wird spannend werden, auch weil die beiden Vereine sich noch gar nicht kennen und sich so zu sagen musikalisch nicht nur dem Publikum, sondern auch gegenseitig am Konzertabend vorstellen werden.

Orchesterkonzert

Kirchzarten *(es.)* Der Freundeskreis für Kirchenmusik Kirchzarten-Stegen lädt zum Konzert am Sonntag, dem 13. Mai, um 17.00 Uhr ins Evangelische Gemeindezentrum Kirchzarten, Schauinslandstr. 8, ein. Das Concerto Armonico Freiburg spielt unter der Leitung von Lukas Rommelspacher die Suite aus „Les Indes Galantes“ von Jean-Philippe Rameau und die Sinfonie Nr. 2 D-Dur, op. 36 von Ludwig van Beethoven. Der Eintritt ist frei, Spenden sind aber willkommen.

Praxistafel

Praxis Dr. Bauer & Gschwind-Rupprecht
Bahnhofstraße 7 • 79199 Kirchzarten • Tel. 07661 98 05 08

Praxis Dr. Bauer macht Urlaub vom 21.5.-1.6.2018
Praxis Dr. Gschwind-Rupprecht macht Urlaub vom 4.6.-15.6.2018

Die Vertretung wird jeweils durch die andere Ärztin zu deren üblichen Sprechzeiten übernommen.

Der Bürgerverein Kirchzarten-Burg hat Mitfahrerbänke aufgestellt: Am Burger Platz und an der Rainhofscheune steht seit ein paar Tagen je eine zweifarbige Bank. Wer sich darauf setzt, signalisiert den vorbeifahrenden Autos, dass sie oder er gerne mitgenommen werden möchte. Die rote Bankhälfte macht klar: „Ich möchte Richtung Freiburg.“ Und wer auf dem grünen Teil sitzt – oder auch dahinter steht – hat ein Ziel im Schwarzwald vor Augen. Gerade jetzt, wo die Höllentalbahn so lange ausfällt, sei das eine effektive Möglichkeit, eine Mitfahrgelegenheit ohne große Planung zu organisieren. Der 2. Vorsitzende vom Bürgerverein Uli Albicker, auf dem Foto mit seinem Sohn Hannes auf der Suche nach Mitfahrgelegenheit, meint zur Idee: „Das schont die Umwelt, erleichtert die Mobilität und bereichert mit neuen Kontakten.“ *glü/Foto: Gerhard Lück*

Lernort Kunzenhof

Tagesseminar Soja

Littenweiler *(hr.)* Der Lernort Kunzenhof, Littenweilerstr. 25a in Littenweiler, bietet am Freitag, dem 18. Mai, von 14.00 – 20.00 Uhr, ein Tagesseminar „Soja - Eiweißpflanze, Leistungsfutter Massentierhaltung, Superfood - Was ist dran an der Wunderpflanze?“ an.

In diesem Tagessseminar werden die Teilnehmer/innen ganz praktisch aus der Sojaernte vom Kunzenhof Sojamilch, Tofu und Okara herstellen und vieles über Anbau, Pflege und Ernte im eigenen Garten erfahren. Außerdem wird man sich ganz intensiv mit dem Stellenwert der Eiweißpflanze beschäftigen. Die Teilnahme kostet 35.- €. Anmeldung per Mail an post@kunzenhof.de (Teilnehmerzahl begrenzt). Für das gemeinsame Abendessen bitte einen Beitrag mitbringen (biologisch, vegetarisch).

Vum Wunderfitz

Nobel geht de Literaturnobelpriis z grund?

„Mensch, Mensch, Mensch!“, wird ä mancher un ä manchi denke. „Des derf doch nit wohr sii! Jetz bekumm ich desjohr schu widder kei Nobelpriis für Literatur.

Simmer aber ehrlig: Wer vun uns weiß noch, wem vor drei oder fünf Johr der Priis verliihe wore-n-isch? Un wer, wenn er sich noch an de Namme erinnert, het au bloß ei Buech vun dem oder dere gläse? Oder aafange läse un die Lektüre nach drei Site uff d Sit glegt un nie meh niigluegt?

D meischte vun uns hen denkt, die Nobel-Jury in Stockholm g'hört zu de nobelschte Gsellschafte uff de Welt überhaupt. Un jetz kummt russ, dass uff de Nobelbühni vun de Usswahlkommission – jedefalls vun ä paar Mitglieder – ganz schön gschobe wird, aber nit Kulisse hin un her, sondern Name un Geld. Vetterliswirtschaft heißt mr des bi uns. Un jetz erfahre mir au noch vun Grabbschereie, vume Me-too Sumpf uff schwedisch in de Jury un Umgebung. Nit ämol in de nobelschte Gsellschaft isch alles nobel, wie mr sieht. Kannsch nit ämol sage: „Nobel geht de Nobelpriis z grund“, denn s isch ebe alles andere als nobel, was in dem Vergabegremium so lauft. Un was dert nit lauft noch weniger. *Stefan Pflaum*

Dreisamtäler Leserfoto:

Unser heutiges Leserfoto ist wieder von Peter Bender aus Freiburg und zeigt die Löwenzahnwiese vor dem mächtigen Laubishof in Kirchzarten-Neuhäuser, am Engenberg, am vergangenen Wochenende. Der Hof wird immer noch als Vollerwerbsbetrieb geführt. Stets um die 20 Milchkühe stehen im Stall, zum Gehöft gehören 30 ha. Grünland und 13 ha. Wald. Früher war auf dem Hof auch der Gemeindebulle zuhause.
Die Geschichte des Hofes geht weit zurück. Das Wohnhaus wurde 1817 erbaut, der Ökonomieteil vermutlich ein paar Jahre früher. Im Gegensatz zu den Schwarzwälder Eindachhöfen zählt die Bauweise des Laubishofes zur Gattung der „Maria-Theresia-Häuser" – benannt nach einem Erlass der gleichnamigen Königin, nach dem Wohn- und Wirtschaftsteil aus Brandschutzgründen getrennt sein müssen.

hs./Foto: Peter Bender

Geführte Mountainbiketour · Anmeldung bis 10.5.

Durch die Bannwälder des Biosphärengebietes Schwarzwald

Kirchzarten *(u.)* Fünfzehn Prozent der Staatswälder des Forstbezirks Kirchzarten sind nicht mehr forstlich genutzte Wildniswälder. Das entspricht einer Fläche von rund eintausend Hektar und ist damit einer der höchsten Werte in Baden-Württemberg. Kernstücke dabei sind die Bannwälder im Feldberggebiet, die mit der Ausweisung des Biosphärengebietes Südschwarzwald deutlich erweitert wurden. Förster des Landkreises Breisgau-Hochschwarzwald und Mitarbeiter des Biosphärengebietes Südschwarzwald stellen am 13. Mai im Rahmen einer geführten Mountainbiketour die Vielfalt und Entwicklungsstufen dieser Wälder vor.

Ausgangspunkt der Tour ist der Bahnhof Kirchzarten. Im Zastler Tal verläuft die Strecke durch den Bannwald „Scheibenfelsen" über verschiedene Höhenstufen. Über den Rinken geht die Fahrt am neu ausgewiesenen Bannwald „Seewald" entlang. Nach einer Rast am Raimartihof radeln die Teilnehmer durch den Bannwald „Feldseewald" hoch zum Feldberger Skigebiet, über die Todtnauer Hütte weiter zum Stübenwasen. Hier hat man eine herrliche Sicht auf den Bannwald „Napf", der auf Teilflächen seit 1955 nicht mehr bewirtschaft wird und seit 1970 ein mehrfach erweitertes Waldschutzgebiet bildet. Borkenkäfer und ein Tornado haben diesen Wald in den letzten Jahrzehnten stark verändert. Von dort können die Teilnehmer eigenständig zurück zum Bahnhof Kirchzarten radeln, vorbei am Bannwald Faulbach am Talausgang des St. Wilhelmer Tals.

Die Förster des Landkreises und Mitarbeiter des Biosphärengebietes erläutern den Teilnehmern die Besonderheiten der Wälder in kleineren Radgruppen ohne jeden Wettkampfcharakter. Den Bikern sollen neben der Freude an der einzigartigen Waldvielfalt auch die ökologischen Belange der Sportart, das Verständnis für andere Waldbesucher und die Interessen von Waldbesitzern vermittelt werden. Da die Gesamtstrecke mit 55 Kilometern und rund 1600 Höhenmetern sehr anspruchsvoll ist, machen sich die Grup-pen in verschiedene Fahrgeschwindigkeiten auf den Weg, von normal bis sportlich. Das Tragen eines Helmes ist für die Teilnehmer Pflicht. E-Bikes sind möglich, es werden ausschließlich Wege von über zwei Meter Breite befahren.

Anmeldungen bis spätestens 10. Mai per E-Mail an: wald@lkbh.de möglich. Die Fahrgeschwindigkeit soll mit normal oder sportlich bei der Anmeldung angeben werden. Die Startzeiten am Bahnhof in Kirchzarten sind für die „normale" Gruppe 9.00 Uhr und für die sportliche Gruppe um 9.30 Uhr. Die Teilnehmerzahl ist auf 60 Radler begrenzt. Es gilt die Reihenfolge der Anmeldung.

Mensch Biene! · Ausstellung ab 10. Mai

Freiburg *(hr.)* Monokulturen, Parasiten und Pflanzenschutzmittel machen den Bienen und anderen Insekten das Leben schwer. Doch für Mensch und Natur sind sie überlebenswichtig. Ohne sie gäbe es kein Obst, kein Gemüse, keine Blumen.

Eine Familienausstellung „Mensch Biene!" im Museum Natur und Mensch widmet sich ab Donnerstag, 10. Mai, den kleinen Insekten und ihrer großen Bedeutung für den Menschen. Als Bestäuberinnen sind Bienen für die Natur und die Landwirtschaft unersetzlich. Doch der Biene geht es nicht gut. Das weltweite Insektensterben hat gravierende Folgen. Aber es gibt Hoffnung: Immer mehr Menschen interessieren sich für das Leben von Biene & Co.

In der Mitmach-Ausstellung, die bis Februar nächsten Jahres im Museum Natur und Mensch, Gerberau 32 in Freiburg zu sehen ist, lernen Kinder und Erwachsene das komplexe und faszinierende Leben eines Bienenvolks kennen. Sie begleiten eine Honigbienen-Arbeiterin durch die einzelnen Stationen ihres 42 Tage währenden Lebens.

Mit allen Sinnen tauchen sie in den Alltag der fleißigen Tierchen ein. Sie erfahren von deren verblüffenden Leistungen und Fähigkeiten und staunen darüber, wie Bienen sich untereinander verständigen und welche sozialen Rollen sie einnehmen. Das Highlight der Ausstellung ist ein Schaukasten mit einem lebenden Bienenvolk.

Die Ausstellung zeigt auch auf, welche Gefahren der Honigbiene und ihren Verwandten in der Natur begegnen – von bärigen Honigdieben bis zur intensiven Landwirtschaft. Kinder und Erwachsene erkennen, welche Folgen ein Aussterben der Bienen hätte und erkunden Möglichkeiten, dieser Entwicklung entgegenzuwirken.

Zudem können sich Besucherinnen und Besucher über Imkerei informieren und an einer Probierstation verschiedene Honigsorten kosten. Schließlich lädt die Ausstellung auch zu einem Blick in die weite Welt ein: Objekte aus der ethnologischen Sammlung des Museums erzählen vom besonderen Verhältnis von Mensch und Biene – vom alten Ägypten bis ins moderne Südamerika. Geöffnet ist die Ausstellung ab Donnerstsag, 10. Mai, Dienstag bis Sonntag,

Lernort Kunzenhof

Schafschur-Wollefest

Littenweiler *(hr.)* Endlich ist es Frühling, die Winterkleider können in die Schränke wandern und auch die Schafe des Lernort Kunzenhof in Littenweiler, dürfen ihren dicken Wollpelz ausziehen. Am Donnerstag, 10. Mai, Christi Himmelfahrt, wird beim Schafschur-Wollfest in der Littenweilestr. 25 a, in der Zeit von 14.30 - 17.30 Uhr, wieder mit viel Geschick und Sorgfalt die kostbare Wolle geerntet. Und es darf wieder mit Freude mitgeschafft werden beim Wolle waschen, kardieren und Fäden spinnen.

Die Teilnahme kostet für Kinder 5.-, für Erwachsene 7.- Euro. Der Kindergarten „Kleine Linde" bietet Kaffee und Kuchen an.

Die Zartener feiern Himmelfahrtsfest

Kirchzarten-Zarten *(u.)* Zu einer Eucharistiefeier mit Kooperator und Pfarrer Sascha Doninger in Begleitung des Kirchenchors der Herz-Jesu-Gemeinde wird am Donnerstag, dem 10. Mai um 9.00 Uhr in die St. Johanneskapelle eingeladen.

Das Hofkreuz beim stattlichen Urbershof, einem der wenigen noch verbliebenen landwirtschaftlichen Vollerwerbsbetriebe in Zarten, ist die erste Station auf dem Weg der anschließenden Bitt- oder Flurprozession. Es folgen die beiden Stationen beim neu errichtet Bildstöckle an der alten B 31 in Richtung Ebnet und beim Hofkreuz des Pfändlerhofes. Er gilt als ältester Bauernhof in Zarten, dessen Eigentümer zudem heute noch den Namen Pfändler trägt. Zur Sicherheit der Prozessionsteilnehmer gibt es eine amtliche Anordnung zu Verkehrsbeschränkungen in der Attental- und unteren Bundesstraße. Der frühe Beginn und die Dauer sind deshalb so ausgelegt, dass den Kirchen- und Prozessionsbesucher noch ausreichend Zeit für weitere Unternehmen an dem traditionellen „Vatertag" bleibt.

Etappen des Pilgerwegs detailliert beschreiben

Georg Körner als Vorsitzender des Fördervereins Himmelreich-Jakobusweg wiedergewählt

Kirchzarten-Himmelreich *(glü.)* Auf der Jahreshauptversammlung des Fördervereins für den Himmelreich-Jakobusweg wurde jetzt im Hofgut Himmelreich der amtierende Vorsitzende Georg Körner einstimmig wiedergewählt. Die Mitglieder sprachen auch den übrigen Vorstandsmitgliedern Peter Spiegelhalter, Peter Contzen, Jürgen Dangl, Albert Schneider und Albert Hauser erneut das Vertrauen aus. Neu hinzugekommen ist Gabriele Hartmann. Georg Körner überreichte seinem Vorgänger Erhard Trotter eine Urkunde zur Ernennung als Ehren-Vorsitzender des Fördervereins. In seiner Rede skizzierte Georg Körner die zukünftige Arbeit des Fördervereins: Nach Fertigstellung der Ausschilderung des „Pilgerwegs für ALLE" sollen nun auch einzelne Etappen-Flyer für die ursprüngliche Pilgerstrecke erstellt werden, für die es bis jetzt nur einen Gesamtführer von Hüfingen bis Weil am Rhein gibt. In Kooperation mit der Tourist-Info Müllheim können die Einzeletappen auch über outdooractive als GPS-Daten heruntergeladen werden.

Der Verein lädt zum Mitpilgern ein: Am Dienstag, dem 12. Juni 2018 um 16:30 Uhr ab Bahnhof Kirchzarten zum Giersberg. Und am Mittwoch, dem 25. Juli 2018 sind alle Freunde des Himmelreich-Jakobus-Pilgerweges zum Patrozinium des Hl. Jakobus ins Gasthaus Himmelreich eingeladen. Nach einer Andacht in der Jakobus-Kapelle um 19 Uhr bietet der integrative Gasthof Speisen und Getränke an. Weitere Infos über das Vereinsleben können der Internetseite des Fördervereins www.himmelreich-jakobusweg.de entnommen werden.

Schwarzwald-schön und Schwarzwald-fit

Die Newcomer-Szene aus den Bereichen Gesundheit, Schönheit und Fitness stellt sich mit ihren nachhaltigen Produkten vor

Kirchzarten-Burg *(u.)* Junge Menschen aus dem Schwarzwald erschaffen mit Kreativität und Kompetenz aus alten Traditionen überraschend Neues. Diese Entwicklung aufmerksam zu begleiten lohnt sich, denn sie ist die Fahrkarte in die Zukunft der Region.

Der Verein SCHWARZ WALD GUT hat sich mit pfiffigen Veranstaltungen bereits einen Namen im Aufspüren innovativer Trends gemacht. Beim Aktionstag am Sonntag, 13. Mai, in der Rainhof Scheune in Kirchzarten-Burg präsentieren sich von 11 bis 18 Uhr Initiativen und junge Unternehmen, die frischen Wind in die Themen, Gesundheit, Ernährung, Beauty, Fitness, Körper und Geist bringen. Ihr Schwerpunkt ist ökologisches und nachhaltiges Produzieren und Arbeiten.

Mit dabei sind so kreative und innovative kleine Betriebe wie der Steinbrunnenhof mit seinen Schafswollprodukten, Wollbädern und Wickeln, die Firma I.Mi.Ko, die Kosmetik herstellt „so rein, dass man sie essen kann“. Den Bogen von östlichen Kampfsport- und Meditationstechniken zur heimischen Imkerei schlägt Daniel Kaiser, der sein Wissen bei einem Kurzworkshop weitergibt. Mit im Boot ist zudem die aus zahlreichen Fernsehsendungen bekannte Heilpraktikerin Astrid Fiebich, die über Heilpflanzen informiert.

An den Verkostungs- und Verkaufsständen, bei den Präsentationen und Vorträgen, Anwendungen und Aktivitäten, zeigt sich der Schwarzwald von einer überraschend modernen und innovativen Seite.

Himmelreich³

Ganzheitliche Haar-Haut-Herz-Behandlungen • www.wandel.himmelreichhochdrei.de

Der Tipp zum Muttertag

SCHWARZWALD WELLNESS in der Rainhof Scheune

SCHWARZ WALD GUT

SCHWARZ WALD GUT ist wieder auf die Suche gegangen und war überrascht und begeistert, wie viel Potential in unserer Region „schlummert“. Gefunden haben wir - meist junge - sehr kompetente Leute, auch Startups, die frischen Wind in die **Themen Ernährung, Gesundheit, Beauty, Fitness, Körper und Geist** bringen und uns mit ihren Ideen und ihrer Arbeit überzeugt haben.

Wir laden Sie herzlich zu unserem **Aktionstag mit Verkostungen und Verkaufsständen, Präsentationen und Vorträgen, Anwendungen und Aktivitäten** ein.

Programm

10:00-11:30 Frühstück à la „SCHWARZWALD WELLNESS“

Vorführungen und Kurzvorträge (Große Tenne)

11:30 Schönheit von innen
12:00 Aikido mit Imker
12:30 Ayur-Yogatherapie
14:30 Piloxing
15:00 HipHop, Dance&Fit und Zumba
15:30 Erstaunliches aus der Gehirnforschung
16:00 Ayur-Yogatherapie
16:30 Ordnen im Inneren

Kurzworkshops (Foyer)

14:30 Piloxin
15:00 Zumba
16:00 Aikido
(Raum: SCHWARZWALDGUT)
16:00 HipHop

TEILNEHMER

Alfred Dold
Anna Gorka | www.kinfolkz.de
Criolla | www.criolla.de
Imkerei Daniel Kaiser
Inkochnito Catering | www.kantinefreiburg.de
Eselhof, Utzenfeld
Astrid Fiebich | www.heilpflanzenkurse.de
Himmelreichhochdrei | www.wandel.himmelreichhochdrei.de
Imiko | www.imiko.de
BaGuJa Naturkosmetik | www.baguja.de/
Kräutermanufaktur (Gabele) | www.kraeuterland-bw.de
Lillian Loton | www.exitasia-tanzen.de
Raumgestalt | www.raumgestalt.net
Renate Kiefer | www.renate-kaethe-kiefer.de
Levka Soder | www.heilkunde-und-elternsein.de
Steinbrunnenhof | www.steinbrunnenhof.de
YourScent | www.zirbelscent.com
Andrea Zenglerle | www.andrea-zengerle.de
Nicole Kiefer | www.nicole-kiefer.de

Kaffeemaschinen-Werkstatt am Burger Platz

Langwierige Sanierungsarbeiten nach dem Schwelbrand Anfang Dezember 2017

Kirchzarten-Burg *(glü.)* Die Erleichterung, dass es endlich wieder in geordneten Bahnen in der „Kaffeemaschinen-Werkstatt“ am Burger Platz in der Birkenhofsiedlung losgeht, ist Benita und Marcus Wissler anzusehen. Doch der Schock vom 1. Dezember 2017, als in den Abendstunden ein Schwelbrand nach einem technischen Defekt die komplette Werkstatt in ein „schwarzes Loch“ verwandelte, sitzt immer noch tief. Doch die beiden haben bei aller Schwere des Unglücks viele positive Erfahrungen gemacht, sie konnten vielfache Hilfe von vielen Menschen erfahren. Das macht sie unendlich dankbar.

Marcus und Benita Wissler werden wohl bis zur Eröffnung am 14. Mai noch alle Hände voll zu tun haben, damit dann das Geschäft normal laufen kann. *Foto: Gerhard Lück*

Besonders danken möchten sie der Leiterin Ingeborg Steiert von der benachbarten Sparkassenfiliale, dass sie den Qualm im Laden so schnell bemerkt und Alarm geschlagen hatte. Polizei und Feuerwehr hätten sie in ihrem Schock bestens beraten, so Benita Wissler. Die Reinigungsfirma habe einen tollen Job gemacht, denn die komplette Werkstatt sei verrußt gewesen. Die Wände, Türen und Sanitäranlagen mussten mit einem Spezialmittel gereinigt werden. Die Werkstatt von Marcus Wissler war nicht mehr zu gebrauchen, ebenso wie die dort zur Reparatur stehenden Kaffeemaschinen. Es musste in den Räumen ein neuer Estrich gelegt, neue Decken eingezogen werden. Die im vorderen Ladenbereich stehende gute Kaffeemaschine von Benita Wissler war zu ihrer großen Freude zu retten. Dankbar sind beide auch, dass sie von den Versicherungen äußerst fair behandelt wurden und viel Unterstützung bei der Schadensabwicklung erfuhren.

Lange brauchten die Handwerker, bis alles wieder neu und frisch totalsaniert war. Und jetzt sind die Wisslers dabei, Werkstatt und Laden einzuräumen und freuen sich auf die Eröffnung am 14. Mai um 8 Uhr. Dann können die Kunden den frisch gekochten Kaffee gerne auf einer neuen Bank vorm Laden trinken. Die konnten sie dank einer vom Bürgerverein organisierten Spendenaktion anschaffen. „Mit der Bank wollen wir auch etwas an unsere Kunden und Freunde zurückgeben“, freuen sich die Wisslers. Nach der Eröffnung gibt es auch wieder die von Benita Wissler selbst geröstete „Dreisam-Kaffeebohne“ zu kaufen. Und Kaffeemaschinen können in der jetzt fachgerecht eingerichteten Werkstatt wieder repariert werden. Wissler empfiehlt übrigens, vor dem Herbringen der Maschinen erst anzurufen und das Problem zu schildern – manchmal könne man schon am Telefon einen Tipp geben.

Mit einer Überraschung kann Marcus Wissler aufwarten. Er hat die Zeit der Schließung genutzt, um sich zum Ausbilder für Automatenfachwirte zu qualifizieren. Am 1. September fängt der erste Azubi bei ihm an. Am 27. Juli 2018 gibt es zum Zehnjährigen der Kaffeemaschinen-Werkstatt am Burger Platz ein Fest. Dann wird auch der „Dreisamtäler“ mehr zur Kaffeemaschinen-Werkstatt von Marcus und Benita Wissler berichten.

Heimattage in Waldkirch:

Prominenter Besuch bei Jung

Waldkirch *(u.)* Am vergangenen Samstag und Sonntag war die offizielle Eröffnung der Heimattage BW in Waldkirch. Es gab viele Informationsstände in der ganzen Innenstadt und gleichzeitig ein Naturparkmarkt mit vielen Produkten von Regionalen Erzeugern aus dem Naturpark Südschwarzwald.

Am Stand von Klaus Jung - Jung Fruchtsäfte machte am Sonntag auch prominenter Besuch halt: Der stellvertretende Ministerpräsident und Innenminister von Baden-Württemberg Thomas Strobl, der Landrat des Landkreises Emmendingen Hanno Hurth, sowie Regierungspräsidentin Bärbel Schäfer und der Oberbürgermeister von Waldkirch Roman Götzmann erkundigten sich am Stand von Klaus Jung über die Wichtigkeit des Erhalts der alten Obstsorten auf den Streuobstwiesen und die daraus hergestellten Fruchtsäfte, Birnoh und Edelbrände.

Klaus Jung formulierte den Wunsch,dass die Verantwortlichen in der Politik sich mehr für den Erhalt und die Pflege dieses hochwertigen Kulturguts Streuobst einsetzen sollen.

Foto: privat

Hula Tanz

Kirchzarten *(u.)* Am Montag, dem 14. Mai, um 20.15 Uhr findet eine kostenlose Schnupperstunde im Hula tanzen im Quartierstreff 20 in der Bahnhofstr. 20 in Kirchzarten statt. Der Hula Tanz ist geeignet für alle, es gibt keinerlei Voraussetzungen. Nach der Schnupperstunde besteht die Möglichkeit, sich zu einem laufenden Kurs anzumelden. Weitere Infos bei der Kursleiterin Kerstin Walter, Tel.: 0761/15430995 oder E-Mail: kerstin.walter@online.de

Traditionsmannschaft des SC Freiburg in Buchenbach

Buchenbach *(glü.)* Am kommenden Samstag steht der letzte Spieltag der Bundesligasaison an.

Um in Sachen Klassenerhalt ganz sicher zu gehen, sollte der SC Freiburg zumindest ein Unentschieden gegen den FC Augsburg erreichen.

Am Tag zuvor tragen die beiden Traditionsmannschaften der Bundesligisten ein Freundschaftsspiel bei der Spielvereinigung Buchenbach aus. Die beiden Teammanager der Freiburger Traditionself, Torsten Bauer und Hansi Schulzke, haben eine Mannschaft aus ehemaligen Erst- und Zweitligaspielern des SC Freiburg für das Spiel gegen die Traditionsmannschaft aus der Fuggerstadt zusammengestellt.

Anpfiff ist am 11. Mai um 18 Uhr auf der Sportanlage in Buchenbach. Schüler haben freien Eintritt, Erwachsene bezahlen 5.- Euro.

Entscheidung fällt am letzten Spieltag

Klassenerhalt für Sport-Club noch nicht gesichert

Tim Kleindienst (links), hier gemeinsam mit Mike Frantz (rechts) im Kampf um den Ball, gelang in Gladbach sein erstes Bundesligator. *Foto: Achim Keller*

Freiburg *(hr.)* Die gute Nachricht ist, trotz der 3:1 Niederlage bei Borussia Mönchengladbach kann der SC Freiburg dank der Ergebnisse der direkten Konkurrenz nicht mehr direkt absteigen. Durch die Niederlagen des Hamburger SV in Frankfurt und des VfL Wolfsburg bei RB Leipzig, ist der Sport-Club mit 33 Punkten auf dem 15. Tabellenplatz geblieben. Die schlechte Nachricht: Mit lediglich einem Punkt in Gladbach hätte die Streich-Elf den Klassenerhalt bereits am vorletzten Spieltag klar machen können, nun muss zum Saisonfinale gegen den 1. FC Augsburg ein Zähler her, sonst droht die Relegation. Dabei hat der SC mit 33 Zählern die beste Ausgangsposition. Verfolger Wolfsburg hat 30 Punkte, der Hamburger SV 28 Zähler und für den Tabellenletzten Köln steht mit 22 Punkten der Abstieg bereits fest.

Chancen waren eigentlich genügend da für den Sport-Club in Gladbach, doch Borussia Keeper Yann Sommer erwischte einen Glanztag und vereitelte den Freiburger Torerfolg mehrfach. Der einzigen Treffer für den SC gelang Tim Kleindienst mit seinem ersten Bundesligator. „ich hoffe, jetzt ist bei mir der Knoten geplatzt“, freute sich der Torschützte nach der Partie, „noch mehr gefreut hätte ich mich natürlich, wenn wir hier gepunktet hätten. Die Gegentore sind zu einfach gefallen, doch wir hatten zahlreiche Torchancen, das ist positiv“.

„In den entscheidenden Momenten war Mönchengladbach besser“, sagte Christian Streich nach dem Abpfiff. „Die Mannschaft hat vieles ganz gut gemacht und alles gegeben. Nach dem 2:1 war alles möglich“, so der SC Trainer, „aber das Wichtigste wäre gewesen, hier in Führung zu gehen, dann hätte der Gegner nicht solche Räume bekommen. Die hat Gladbach mit seinen außergewöhnlichen Spielern, die schwer zu verteidigen waren, zu nutzen gewusst. Obwohl wir selbst gar nicht so wenige Torchancen hatten.“

Zum spannenden Showdown kommt es nun am letzten Spieltag. Der Sport-Club erwartet im längst ausverkauften Schwarzwaldstadion den 1. FC Augsburg, der VfL Wolfsburg spielt gegen den 1. FC Köln und der Hamburger SV gegen Borussia Mönchengladbach.

„Wir müssen im letzten Spiel alles reinhauen, was jetzt noch im Tank ist“, sagt Tim Kleindienst mit Blick auf diese Partie „wir werden alles reinlegen, was jetzt noch in uns steckt, um erfolgreich aus diesem Spiel zu gehen.“

„Mit all dem, was wir in dieser Saison erlebt haben, wäre es schon eine kleine persönliche Meisterschaft, wenn wir den Klassenerhalt schaffen“, sagt SC Sportvorstand Jochen Saier „doch wir können es schaffen, wir haben die Qualität und wir haben auch das Selbstbewusstsein“. Und auch wenn ein Punkt den Klassenerhalt sichern würde, für SC Trainer Christian Streich steht fest „wir spielen auf Sieg - und wenn es am Ende Unentschieden steht, ist sicherlich niemand verärgert im Breisgau!“

SCHNUPPER-GOLF

Zum Einstieg und Kennenlernen des Golfspiels bietet die Golfschule Hochschwarzwald ab der Saison 2018 Wochenend-Schnupperkurse zu günstigen Konditionen an.

Je Teilnehmer nur 79,– Euro

Im Angebot enthalten:
- 7 Stunden Gruppenunterricht
- Unbegrenzte Anzahl Übungsbälle und freie Benutzung sämtlicher Übungseinrichtungen
- Leihschlägersatz mit Golftasche
- Spiel auf dem Golfplatz

Zusätzlich nach dem Schnupperkurs:
- 1 Trainingseinheit (30 Minuten) kostenloser Einzelunterricht
- Kostenlose Benutzung der Übungsanlagen
- 8 Wochen kostenloses Golfspiel auf dem Übungsgelände

TERMINE:
12./13. Mai | 19./20. Mai (Pfingsten) | 2./3. Juni | 16./17. Juni

©M+F SCHÄFER

Anmeldung bitte an das Sekretariat des
Golfclub Hochschwarzwald e. V. · Oberaltenweg 7
79822 Titisee-Neustadt · Tel. 07651-935777
info@hochschwarzwald.golf

Dreisamtäler
Telefon: 07661-3553
info@dreisamtaeler.de
www.dreisamtaeler.de

Beim SV Kirchzarten steigen die Mitgliederzahlen

Nur drei Posten sind nach den Neuwahlen im eigentlich sechsköpfigen SVK-Vorstand besetzt: Ulrich Schwär (Vorstand Organisation), Anselm König (Vorstand Finanzen) und Andreas Kohler (Vorstandsvorsitzender). Mit dabei ist Geschäftsführer Christian Kaindl (v.l.). *Foto: Gerhard Lück*

Kirchzarten *(glü.)* Geschäfts- und Finanzbericht sowie Vorstandswahlen bestimmten satzungsgemäß den Verlauf der Mitgliederversammlung des SV Kirchzarten jetzt im Bürgersaal in der Talvogtei. Unter den anwesenden Mitgliedern waren auch Bürgermeister Andreas Hall, Ehrenbürger Bertram Scherzinger und Gemeinderäte. Nach dem Opening vom Vorstandsvorsitzenden Andreas Kohler präsentierte der SVK-Geschäftsführer Christian Kaindl souverän die Entwicklung von Kirchzartens größtem Verein. Erfreulich habe sich die Mitgliederzahl von 2855 im Vorjahr auf aktuell 2975 erhöht. Die Altersstruktur verändere das nicht: 44 Prozent Kinder und Jugendliche bis 18 Jahre, 41 Prozent zwischen 19 und 60 Jahre und 15 Prozent gehören zur Generation 60plus. Von den elf Abteilungen sei die Turnriege mit 1291 Aktiven die mit Abstand größte. „Sie deckt auch die breiteste Altersspanne ab“, erklärte Kaindl, „das geht vom Eltern-Kind-Turnen bis zum Gesundheitssport mit über 90Jährigen.“ Auf Platz 2 liege die Ski- und Radabteilung und Rang 3 belegten die Fußballer.

Immer mehr werde das Kursangebot ausgebaut. Neben zahlreichen Vereinsmitgliedern hätten rund 350 Nichtmitglieder diese Kurse zu höheren Gebühren genutzt. „Bei guter Qualität ist das eine tolle Werbung für den Verein.“ Das Fitnessstudio „SVKfit“ habe sich bestens etabliert: „Zahlreiche neue Mitglieder wurden durch diesen Krafttrainingsraum gewonnen.“ Da über die aktuellen Erfolge in den Abteilungen regelmäßig in der Presse und den Vereinsorganen berichtet wird, konnte sich Kaindl dabei kurz fassen. Die Kommunikation des Vereins nach innen und außen bewähre sich durch erfolgreiche Medien. Christian Kaindl erinnerte an die Eröffnung des Hexenwald-Trailpark, der den Mountainbikern bei einer Investition von 200.000 Euro fantastische Trainingsbedingungen gebracht habe. Er dankte der Gemeinde für die finanzielle und fachliche Hilfe. Ein Förderkreis solle die Unterhaltskosten unterstützen.

Der Finanzbericht vom Vorstand Finanzen Anselm König zeigte eine solide Bilanz des SV Kirchzarten bei einem Gesamtumsatz von rund 480.000 Euro auf. Die entstehenden Kosten würden übrigens, so Kaindl, nur zu 47 Prozent aus Mitgliedsbeiträgen gedeckt. Der Rest müsse über zusätzliche Einnahmen wie Kursgebühren, Sponsoren, Zuschüsse und Veranstaltungen gedeckt werden: „Das gelingt uns glücklicherweise.“ Und da die Kassenprüfer Andreas Ehricke und Oliver Stenzel alles ok befanden, brachte die von Bürgermeister Andreas Hall beantragte Vorstandsentlastung eine klare Zustimmung. Hall betonte dabei: „Der SVK spielt eine große Rolle im Ort.“

Da die Kindergartenbedarfsplanung der Gemeinde Kirchzarten mittelfristig zu wenig Plätze aufweist, entstand im SVK-Vorstand die Idee, einen Sportkindergarten zu planen. Das wäre ein alternatives inhaltliches Angebot im Reigen der Einrichtungen, führe Kinder früh an sportliches Tun im Verein und brächte auch dem SVK zusätzliche Räume. Eine breit aufgestellte Projektgruppe sei nun in konzeptionellen Überlegungen und auf der Suche nach einem geeigneten Standort. Bürgermeister Hall steht den Plänen positiv gegenüber: „Das erweitert das Portfolio unserer Einrichtungen.“ Eine Diskussion entzündete sich an dem Vorschlag, die Kindergartenplanung mit dem Bau eines Sportvereinszentrums zu koppeln. Gemeinderat Peter Meybrunn widersprach dem vehement: „Wir brauchen jetzt einen Kindergarten und kein Sportzentrum.“

Vorstandswahlen: Vorstand Infrastruktur Frank Rosenkranz stellte sich nicht zur Wiederwahl. Der Posten bleibt ebenso vakant wie der Vorstandsbereich Marketing, den Regina Nieberle bisher betreute. Neu besetzt wurde der vakante Vorstandsposten Organisation mit Ulrich Schwär. Finanzvorstand Anselm König wurde wiedergewählt. Das Amt des Vorstandsvorsitzenden, das Andreas Kohler innehat, steht erst im nächsten Jahr zur Wahl.

Kürzlich traf sich der gesamte Trainerstab der Ringerabteilung des SVE 1967, um Ziele, Saisonhöhepunkte, einzelne Trainingsphasen und Trainingseinteilungen zu besprechen und grob abzustecken. Um das Saisonziel Aufstieg zu erreichen, wurde die Mannschaft auf zwei Gewichtsklassen verstärkt.

Neben den beiden Männermannschaften gilt es auch wieder intensiver die Jugendarbeit voran zu bringen. Nick Scherer und Manuel Läufer sind die neuen Jugendleiter. Stolz ist man auf die Verpflichtung von Yalcin Condü als Hauptjugendtrainer. Er war mehrfacher türkischer Jugendmeister und Mitglied der türkischen Ringernationalmannschaft. Er definiert zusammen mit seinem jungen Assistenztrainerteam klare Ziele für seine Jugendmannschaft. So soll wieder an die alten Erfolge bei den an stehenden Turnieren angeknüpft werden, um im kommenden Jahr wieder einiges an Edelmetall nach Eschbach zu holen.

Nach Pfingsten wird es die Möglichkeiten geben, an Schnuppertrainings teilzunehmen. Dafür sind alle interessierten Kinder, Mädchen und Jungs ab 5 Jahren aufgerufen, das Angebot zu nutzen, um diese hochinteressante Sportart näher kennen zu lernen. Das „Schnuppern“ soll sich nicht nur auf ein Training beziehen, sondern kann bis zu acht Mal genutzt werden. In dieser Zeit werden also für die Eltern keine Kosten entstehen und um zu trainieren reichen Turnhose, T-Shirt und Sportschuhe. Für Anfänger stehen hier vor allem Freude an der Bewegung, Verbesserung des Körpergefühls, Muskelkraft, Koordination und Beweglichkeit im Vordergrund. Daneben geht es aber auch um die Vermittlung von Werten wie Respekt, Toleranz, Selbstvertrauen und Fairness. Das Jugendtraining ist immer Dienstag und Donnerstag für alle Gruppen ab 18.00 Uhr. Für die Bambinis endet das Training um 19.15 Uhr, die älteren Kinder trainieren bis 20.00 Uhr. Anmelden kann man sich direkt im Training vor Ort.

Das Foto zeigt das neue Trainerteam v.l.n.r.: Timo Schweizer, Yalcin Condü, Nick Scherer, Manuel Läufer, Tim Scherer, Mario Läufer, Axel Brenn. *Foto: privat*

Erdbeer- und Spielmobilfest im Laubenhof

Waldsee *(hr.)* Am Dienstag, dem 15. Mai, ab 14.30 Uhr, wird die Erdbeersaison mit einem Fest im Begegnungszentrum Laubenhof, Weismannstraße 3 im Stadtteil Waldsee begrüßt. Angeboten werden verschiedene Attraktionen des Spielmobils, frische Erdbeeren und Erdbeermarmelade zum Verkauf sowie Kaffee und Erdbeerkuchen zum Verzehr. Kleine und große Gäste sind herzlich willkommen.

Crossduathlon in Kirchzarten

Kirchzarten *(glü.)* Am Sonntag, dem 13. Mai 2018 veranstaltet die Triathlonabteilung des SV Kirchzarten zum 22. Mal den traditionellen Crosstriathlon für Schüler und Jugendliche, diesmal als Duathlon, da das Kirchzartener Dreisambad wegen Renovierungsarbeiten später als geplant öffnet. Teilnahmeberechtigt sind die Jahrgänge 2004 bis 2012. Der Wettkampf findet ausschließlich im Bereich vom Sportstadion des SV Kirchzarten und der Birkenreute statt. Es wird zuerst eine kurze Strecke gelaufen, dann geht es aufs Rad. Nach dem Radfahren erfolgt, wie im Duathlon üblich, der zweite Lauf. Die Klassensieger erhalten Pokale, alle anderen Teilnehmer Medaillen und Urkunden. Nachmeldungen am Starttag sind nur begrenzt möglich. Weitere Infos und Anmeldung auf der Abteilungshomepage: www.triathlon-kirchzarten.de oder telefonisch bei Christoph Molz, Telefon 0761-21444781 oder 016099070831.

Dreisamtäler

Stegen-Eschbach *(u.)* **Beim Kinder- und Jugendvorspiel des MV Eschbach war die Halle in Eschbach trotz sommerlichen Wetters gut gefüllt. Von den Flötenkindern bis zu den fortgeschrittenen Blasmusikern durften die jungen Mitglieder ihr Können unter Beweis stellen. Heimlicher Höhepunkt des Kinder- und Jugendvorspiels ist stets der Auftritt des Jugendorchesters des Musikvereins unter Leitung von Christian Kolodziej, das auch bei dieser Veranstaltung seine Zuhörer nicht enttäuschte und dem begeisterten Publikum noch eine Zugabe gab. Im Anschluss fand das Konzert Jugendorchesters Breisgau statt. Während des Konzerts nutzten sowohl der Musikverein Eschbach als auch der Oberbadische Blasmusikverband Breisgau e.V. die Gelegenheit, ihre Vereins- und Verbandsmitglieder zu ehren. So erhielten fünf junge Musiker und Musikerinnen die Auszeichnung des Vereins für das erfolgreich abgelegte Jungmusiker-Leistungsabzeichen Junior. Geehrt wurden Lina Wolf, Nico Gremmelsbacher, Joana Schuler, Torben Zeller und Colin Dunkel, die jeweils das grüne Poloshirt vom Verein überreicht bekamen. Der erste und zweite Vorsitzende Harald Rombach und Johannes Schweizer ehrten außerdem Victoria Schwär für 10 Jahre Mitgliedschaft im Verein.** *Foto: privat*

Neustart nach Klasse sieben

Info-Abend am Walter-Eucken-Gymnasium

Freiburg *(u.)* Das Walter-Eucken-Gymnasium Freiburg präsentiert sich und sein sechsjähriges Wirtschaftsgymnasium am Dienstag, dem 15. Mai, um 19 Uhr in Raum 201, Glümerstraße 4, in Freiburg-Wiehre.

Interessierte Eltern und Jugendliche erhalten dort Informationen zu Unterricht, Aufnahmebedingungen, Fremdsprachenangeboten, Projekten und Praktika, besonderen Angeboten in Kunst, Sport und Mediennutzung sowie zusätzlichen Lernangeboten.

Schüler der Klassen 8-10 werden über aktuelle Projekte, kulturelle Unternehmungen, Exkursionen und über die Teilnahme an Wettbewerben berichten. So erhalten interessierte Jugendliche und deren Eltern einen Einblick in das aktive und vielseitige Schulleben am Walter-Eucken-Gymnasium. Darüber hinaus ist ausreichend Zeit für einen offenen Austausch eingeplant.

Das Angebot des Beruflichen Gymnasiums am Walter-Eucken-Gymnasium in Freiburg wendet sich an Haupt- und Realschüler sowie Schülerinnen und Schüler der Gemeinschaftsschule mit guten Leistungen sowie Gymnasiasten.

Das Walter-Eucken-Gymnasium, das seit über 50 Jahren diese Schulart anbietet, ist seit 2008 für seine herausragenden Aktivitäten in der Berufs- und Studienorientierung von der Baden-WürttembergStiftung mit dem BORIS-Berufswahlsiegel ausgezeichnet.

Phasen mit Projektunterricht runden den gebundenen Unterricht in allen Fächern ab.

Schnuppertage für interessierte Schüler sind nach Absprache möglich. Nähere Infos unter www.weg-freiburg.de

Stammestag der Kirchzartener Pfadfinder

Wölflinge, Jungpfadfinder und Pfadfinder feiern den „Georgstag“ im Scherlenzendobel

Foto: privat

Stegen-Eschbach *(u.)* Für Baden-Powell, den Gründer der Pfadfinderbewegung, hatte der heilige Georg einen besonderen Stellenwert. Er hob ihn als Vorbild für alle Pfadfinder hervor. Hatte er doch der Legende nach, einen fast aussichtslosen Kampf selbstlos im Dienst für andere, gegen den Drachen gekämpft. Georgspfadfinder, das sind die Pfadfinderinnen und Pfadfinder des katholischen Pfadfinderverbands in Deutschland, tragen diesen Bezug sogar in ihrem Namen: Der Verband heißt mit vollem Namen „Deutsche Pfadfinderschaft St. Georg“.

Der Kirchzartener Stamm Antoine de Saint-Exupéry versucht diesen Heiligen jährlich mit einem Stammestag wieder in das Bewusstsein der Kinder und Jugendlichen zu bringen. In diesem Jahren trafen sich Wölflinge, Jungpfadfinder, Pfadfinder und Leiter im Scherlenzendobel in Stegen-Eschbach.

„Was sind die Drachen unserer Zeit? Und, wie können wir den Drachen am besten Einhalt gebieten?“ Daran erinnerte Franz Himmelsbach, Pastoralreferent der Seelsorgeeinheit Dreisamtal und Kurat der Kirchzartener Pfadfinder in einem kurzen Impuls zu Beginn.

Beim großen Geländespiel rund um die Scherlenzendobelhütte galt es dann, den Drachen zu besiegen, der die Dorfbewohner bedrohte, indem er ihnen die Schafe geraubt hatte, die sie vorher als Lebensmittelvorrat erlegt hatten. Allerdings war beim Kampf Vorsicht geboten, denn der Drache versuchte die „Ritter“ mit seiner giftigen Drachenspucke zu treffen und so kampfunfähig zu machen. Erst ein Besuch bei den Heilen konnte die notwendige Gesundung erwirken.

Speziell für diesen Anlass hatten die Jugendlichen der Pfadfinderstufe (14 - 17 Jahre alt) für die Wölflinge und Jungpfadfinder dieses aufwändige Geländespiel vorbereitet. Mit verschiedenen Spielen in der großen Gemeinschaft und einer kleinen Abschlussrunde endete dieser Gemeinschaftstag.

AOK Die Gesundheitskasse. Badische Zeitung Bundesagentur für Arbeit Agentur für Arbeit Freiburg Handwerkskammer Freiburg IHK Industrie- und Handelskammer Südlicher Oberrhein Messe Freiburg FMTM Sparkasse

DAS WALTER-EUCKEN-GYMNASIUM FREIBURG

Sechsjähriges Wirtschaftsgymnasium für Schüler/innen der Werkreal-/Gemeinschafts-/ Realschulen und Gymnasien

INFOVERANSTALTUNG
15. Mai 2018, 19.00 Uhr,
Raum 201,
Glümerstr. 4, 79102 Freiburg
Schnuppertage sind jederzeit möglich

waltereuckengymnasium
und Kaufmännische Schulen I
Bildungsregion Freiburg

Wir bieten:

- in 6 Jahren zum Abitur
- Mittlere Reife nach 3 Jahren
- Einstieg nach Klasse 7 Weiterführung der 1. Fremdsprache (Englisch)
- gemeinsamer Beginn der 2. Fremdsprache (Französisch, Spanisch)
- praxisorientierte Beschäftigung mit Wirtschaft in der Mittelstufe mit Projekten und Berufswahlorientierung
- Ausstattung der Unterrichtsräume mit modernster Technik
- Austausch mit Partnerschulen des europäischen Auslands

Das Walter-Eucken-Gymnasium in Freiburg ist das älteste Wirtschaftsgymnasium Deutschlands. Seit 1951 bietet es auch das 6-jährige Wirtschaftsgymnasium an und ist mit dem BORIS–Berufswahlsiegel zertifiziert. Tel.: 0761 201 78 12 | E-Mail: walter-eucken@freiburger-schulen.bwl.de | www.weg-freiburg.de

Kirchzarten *(de.)* **Am gestrigen Dienstag wurde das AJ mit seiner neuen Fassade eingeweiht. Bürgermeister Andreas Hall wohnte der Einweihung bei und bedankte sich bei den Beteiligten, die der Gemeinde eine Fassadensanierung zum Nulltarif zukommen ließ. „Das Ergebnis ist grandios!", so der Bürgermeister „und ich weiß von keinem Projekt, von dem ich in so kurzer Zeit so viele positive Rückmeldungen bekommen habe. Ein ganz herzliches Dankeschön an alle Beteiligten. Es ist wirklich rundum gelungen!"**
Die Fassade des Gebäudes war in die Jahre gekommen. Weil ihn als Maler dieser Anblick störte, bot Jacob Schweizer vom Malerfachbetrieb Schweizer der Gemeinde an, die komplette Fassade als Auszubildenden-Projekt zu sanieren: die Gemeinde stellte das AJ als Lernobjekt zur Verfügung und Moritz von Freymann (rechts, stehend) und Bukary Cise (2.von rechts, stehend) führten die Sanierung selbständig durch und konnten zeigen, was sie als Auszubildende drauf haben. Mit eingeklinkt hat sich die Firma db-Werbeartikel mit ihrem Grafikdesigner Michael Genter (vierter von rechts, stehend), der den Kirchzartener Bär und die Blaumeise auf die Fassade als Graffiti-Kunst aufbrachte.
Foto: Gisela Heizler-Ries

Pädagogische Ideen bei der Bauplanung erhört

Das Kinderhaus Burg feierte großes Richtfest – Einzug im Frühjahr 2019 geplant

Kirchzarten *(glü.)* Die Kinder vom Kinderhaus Burg begannen letzte Woche das große Richtfest ihres neuen Kindergartens mit dem Lied vom Baggerführer Willibald, der ein großes tiefes Loch gebaggert hat: „Na ja, so fängt das an! Dann kommen alle Mann, sie bauen erst den Keller, dann bau'n sie immer schneller. Was kommt dabei heraus? Ein Haus!" Mit den Kindern und Erziehern, die jetzt bereits die längste Zeit in den benachbarten Containern gewirkt haben, waren viele Eltern und Nachbarn, Handwerker, Architekten und Gemeinderäte zum Richtspruch gekommen.

Gemeinsam mit Kinderhaus-Leiterin Elke Bentheim, die bereits vor zehn Jahren eine Erweiterung angemahnt hatte, begrüßte Bürgermeister Andreas Hall die vielen Gäste. Sie stellten fest, dass sie sich voll im Zeit- und Kostenplan befänden. Es wäre toll, dass die Kinder immer mal wieder eine vom Polier Edelvert Kürner geführte Besichtigung des Baufortschrittes unternehmen konnten. Klar, dass sie und alle Kollegen sich sehr auf das neue Gebäude mit vielen Möglichkeiten freuen. „Toll war", so Bentheim, „dass wir unsere pädagogischen Wünsche an den Neubau einbringen konnten und erhört wurden." Polier Edelbert Kürner und sein Mitarbeiter Yannick Haid sprachen dann den Richtspruch und zerschmetterten das Weinglas zu „Glück bringenden Scherben".

Während auf dem Dach des neuen Burger Kinderhauses Polier Kürner auf seinen Richtspruch wartet, singen die Kinder zur Einstimmung das Lied vom Baggerführer Willibald. *Foto: Gerhard Lück*

Das Kinderhaus Burg wird für drei Ü3-Gruppen und zwei U3-Gruppen errichtet und ist voll unterkellert. Im Keller befinden sich Pelletheizung und Lagerräume. Das Erdgeschoss bietet Platz für die drei Ü3-Gruppen, deren Räume nach Süden zum neu gestalteten Außenbereich ausgerichtet sind. Großzügige offene Spiel- und Aufenthaltsbereiche, Bewegungsräume sowie eine Mensa mit integrierter Kinderküche entstehen. Im Obergeschoss entsteht in Teilüberbauung des Erdgeschosses der Bereich für die unter Dreijährigen. Hier gibt es auch den Personalraum. Auf dem Dach errichtet die EWK eine Photovoltaikanlage. Die Fassade erhält eine Weißtannenverkleidung. Sand- und Wasserspielbereiche und vieles mehr beleben den Außenspielbereich. Der Einzug soll im Frühjahr 2019 erfolgen. Die Baukosten belaufen sich auf 4,1 Millionen Euro.

Kirchzarten-Burg *(u.)* **Kürzlich fand ein großer Sport-Spiele-Tag an der Tarodunumschule in Kirchzarten-Burg statt. Kurz vor der sanierungsbedingten Schließung der Turnhalle wurden noch einmal fast alle Geräte und Turnutensilien aus den Garagen geholt. Bereits am Vorabend verwandelte sich die Turnhalle, mit Hilfe vieler Eltern und des Lehrerkollegiums, in eine Dschungellandschaft mit vielen an- und aufregenden Bewegungsangeboten. Nach einem gemeinsamen Aufwärmen im Foyer, gab es noch weitere Angebote, wie Fußball, kooperative Spiele, Seilspringen (Skipping Hearts) und Tennis. Die ganze Schule war in altersgemischten Gruppen den ganzen Vormittag in Bewegung. Zur Stärkung konnte sich jeder an einem reichhaltigen, gesunden Buffet bedienen, das die Eltern zusammengestellt hatten. Ein herzliches Dankeschön an alle Helfer!** *Foto: privat*

SV Kirchzarten 2018

Sommerschwimmkurse

Kirchzarten *(de.)* SV Kirchzarten ist eine durch den Badischen Schwimmverband zertifizierte Schwimmschule. Das Qualitätssiegel garantiert, dass der SVK seine Kurse mit ausgebildeten Übungsleitern und nach neusten Stand der Sportwissenschaft abhält.

Zum Beginn der Freibadsaison werden nun wieder die beliebten Sommerschwimmkurse während der Sommermonate im Dreisambad angeboten.

Es wird zahlreiche Anfänger- und Fortgeschrittenenkurse geben, sowie das Schwimmtraining für Kinder und Jugendliche.

So wird es wöchentlich bis zu den Sommerferien Anfänger- und Fortgeschrittenenkurse für Kinder ab fünf Jahren geben, sowie Kompaktkurse in den Pfingstferien.

In diesen Kursen werden von ersten Erfahrungen im Wasser, die Festigung von technischen Fertigkeiten bis hin zur Abnahme der ersten Schwimmabzeichen vorgenommen.

Für Kinder- und Jugendliche ab acht Jahren die schon in der Lage sind mindestens 50 Meter zu schwimmen, wird es ein Schwimmtraining geben, in dem alle Lagen unterrichtet und Schwimmabzeichen abgenommen werden. Auf Wunsch findet auch eine Vorbereitung auf die Teilnahme an der SVK-Schwimmnacht am 27.7.2018 statt.

Jugendliche ab fünfzehn Jahren und Erwachsene erhalten die Möglichkeit an einem Techniktraining teilzunehmen, und sich methodisch an das Kraulschwimmen heranführen zu lassen, sowie vorhandene Schwimmfähigkeiten unter fachkundiger Anleitung zu verbessern.

Die Anmeldung ist ausschließlich über die Webseite www.svkirchzarten.de ab dem 4.5.2018 möglich, dort finden sich auch umfangreiche Informationen zu den einzelnen Kursangeboten.

Mädchenfußball

bei der SG Oberried-Kirchzarten

Foto: privat

Oberried *(u.)* Nachdem es der Spielgemeinschaft Oberried-Kirchzarten vor drei Jahren gelungen ist, eine Frauenmannschaft zum Spielbetrieb zu melden, die nach einem äußerst erfolgreichem Durchmarsch von der Kreisklasse B zur Bezirksliga nun um den Aufstieg in die Landesliga spielt, freuen sich die Sportfreunde nun endlich auch wieder eine D-Mädchenmannschaft ab nächster Saison am Spielbetrieb teilnehmen lassen zu können.

Seit Monaten trainieren die Mädchen unter Leitung von Saskia Braun und weiteren aktiven Spielerinnen. Nachdem neben dem Training schon Freundschaftsspiele absolviert wurden, freuen sich die Mädels ab der Saison 18/19 richtig in den Spielbetrieb einsteigen zu können und sich mit anderen Vereinsmannschaften zu messen.

Hiermit ist ein erster Schritt für einen Unterbau zum aktiven Frauenfußball geschafft. Die SG Oberried-Kirchzarten hofft, dass dies der Beginn zur Gründung weiterer Mädchenmannschaften ist. An dieser Stelle ein ganz besonderer Dank an Saskia Braun und ihre Mitstreiterinnen für ihr Engagement, ohne diese die Gründung der D-Mädchenmannschaft sicherlich nicht stattgefunden hätte. Den jungen Fußballspielerinnen wünscht die SG Oberried – Kirchzarten weiterhin viel Spaß, Freude und Erfolg beim Kicken.

Mädchen, die Lust haben beim Fußballspielen mitzumachen, können gerne zum Schnuppertraining vorbeischauen. Trainingszeit der D-Mädchen (Jahrgänge 2006 - 2010) ist am Donnerstag, 17.30 Uhr in Oberried.

10 Jahre Strudels

Der Geburtstag wird am Sonntag, 1

Fischzucht KAISER FREUDIG
Wir gratulieren Fam. Strudel ganz herzlich zum Jubiläum!
Herbert Kaiser
Lochmühleweg 8 • 79859 Lenzkirch
Telefon 0 76 53 - 12 10 • www.kaiser-freudig.de

METZGEREI feißt ...die feine Adresse
PARTYSERVICE
Riegeler Straße 2 | 79331 Teningen
Tel. +49 7641 8446 | Fax +49 7641 8480
info@metzgerei-feisst.de | www.metzgerei-feisst.de
Auch wir gratulieren und feiern mit!
Gerne bewirten wir Sie zum Mittagessen.

Kirchzarten-Zarten *(hr.)* Strudels Scheunenlädele an der Bundesstraße in Kirchzarten-Zarten feiert am Sonntag, dem 13. Mai, sein 10-jähriges Bestehen mit einem Markttag, zu dem alle herzlich eingeladen sind. Von 11 bis 17 Uhr präsentieren Lieferanten des Scheunenlädeles ihr komplettes Sortiment, zum Mittagessen gibt es „Ebbis Guets“ – nämlich Gulasch mit Spätzle und Gemüse sowie Gegrilltes. Nachmittags werden an zwei Kuchentheken Oma Strudels leckere hausgemachte Kuchen und Torten angeboten mit Kaffee, Cappuccino oder Milchkaffee. Auf die Schleckermäuler warten Kaiserstühler Landeis und Schwarzwälder Bauernhof-Eis oder Erdbeersmoothies und für Genießer gibt es Fruchtsecco sowie eine Wein- und Schnapsverkostung. Für die kleinen Besucher ist ein Spieleparcours vorbereitet, von 14 – 16 Uhr gibt es Kutschfahrten und Klein und Groß können sich eine Schwarzwälder Flechtfrisur machen lassen. Familie Strudel und das gesamte Scheunenlädele-Team möchte mit all ihren Kundinnen und Kunden gemeisam einen tollen gemütlichen Jubiläumstag feiern. Eine Diashow in der Scheune zeigt außerdem Fotos und Impressionen aus „10 Jahren Scheunenlädele“, und da das Geburtstagsfest auf den Muttertag fällt, gibt es zusätzlich für alle Mamis an der Ladentheke eine kleine Überraschung.

Geschenkideen gibt es zahlreich in Strudels Scheunenlädele und sie werden hier auch gerne liebevoll verpackt.

Ein Händchen für liebevolle Dekorationen haben Annette Strudel und ihr Team

Der Betrieb hat klein begonnen

Annette Strudel freut sich ganz besonders auf dieses Jubiläumsfest und blickt voller Dankbarkeit auf die vergangenen Jahre zurück. „In den zehn Jahren ist noch kein Tag für mich Arbeit gewesen, jeder Tag in meinem Lädele ist für mich wahre Freude“, so die Betreiberin des Hofladens „und das Verkaufen scheint mir auch in die Wiege gelegt worden zu sein“, berichtet sie schmunzelnd. Schon als Kind hat sie vor dem elterlichen Hof in Sasbach an einem kleinen Verkaufstisch am Straßenrand Obst aus dem heimischen Garten verkauft und großen Spaß daran gehabt.

Auch der Betrieb der Eltern hat einst klein begonnen. Anfangs boten sie in ihrer Garage eigene Himbeeren, Stachelbeeren und Johannisbeeren zum Verkauf an. Später wurden zusätzlich Erdbeeren angepflanzt, nach und nach kamen Äpfel und Kirschen hinzu und schließlich wurde eine Produktions- und Lagerhalle in Sasbach gebaut. Über 17 Jahre lang waren die Strudels zusätzlich in den Sommermonaten an der alten B31 mit ihrem Verkaufsstand präsent und boten hier eigene Erzeugnisse vom heimischen Hof in Sasbach an.

Annette Strudel konnte sich zu dieser Zeit jedoch noch nicht so richtig für die Landwirtschaft begeistern. Sie hatte sich für eine Ausbildung zur Erzieherin entschlossen und arbeitete anschließend vier Jahre als Gruppenleiterin in einem Kindergarten. Danach sammelte sie als Vertriebsassistentin zusätzlich Büroerfahrung und half nur gelegentlich im heimischen Betrieb aus. So auch an jenem Sonntag vor nunmehr zehn Jahren, als die Erfolgsgeschichte des Scheunenlädeles begann. Eigentlich hatte sie nur Kirschen an den Verkaufsstand in Zarten nachliefern sollen, doch anschließend schlenderte sie zur Scheune, öffnete neugierig das große Hoftor „und es traf mich wie ein Blitz“, so Annette Strudel „ich hatte das Gefühl, eine Schatzkammer geöffnet zu haben. Sofort hatte ich die Idee, in dieser wunderbaren Scheune einen Hofladen einzurichten“. Und noch am selben Abend wurden mit Mutter Aloisia und Vater Gerhard am Küchentisch Pläne geschmiedet und das Projekt „Strudels Scheunenlädele“ gemeinsam gestartet. Innerhalb einer Woche war der Mietvertrag unterschrieben, Annette Strudels Job gekündigt und der Traum wurde Wirklichkeit.

Hofladen und Sortiment nach und nach erweitert

Anfangs konnte nur der vordere Teil der Scheune genutzt werden, nach und nach wurde die Scheune jedoch immer weiter ausgebaut, und das Sortiment konnte erweitert werden. Von Anfang an galt für Annette Strudel jedoch die Vorgabe, nur Lebensmittel aus regionalen Manufakturen anzubieten, ausschließlich von schwarzwälder und kaiserstühler Lieferanten. Bald kam dann in Sasbach „D’Backstub“ dazu und seither werden im Scheunenlädele auch täglich frisches Bauernbrot, Bauernweckle, Kuchen, Torten und Hefeteile angeboten. Alle nach alter Tradition hergestellt. Hochprozentiges und Edles aus Opa Strudels „Brennhiesli“ erweitert zudem das Sortiment. Mehrmals im Jahr brennt Gerhard Strudel seine Edelbrände nicht nur in der Brennerei in Sasbach sondern auch beim Schaubrennen im Lädele in Zarten. Sein Selbstgebranntes wird immer wieder aufs Neue prämiert, erst kürzlich erhielt er wieder die Goldmedaille für seinen Williams Christ und den Weinhefe, sowie weitere Silbermedaillen für Apfelbrand, Kirschwasser- und Sauerkirschschnaps und die Bronzemedaille für Aprikosenbrand und Zwetschgenwasser.

Wir bedanken uns für die gute Zusammenarbeit und gratulieren zum Jubiläum!
FRENK's Lindenhof
www.frenks-lindenhof.de

Das Ideenrad steht niemals still . . .

Zehn Jahre besteht Annette Strudels Lädele nun, und ihr Konzept „wemma weiß, wo’s herkummt schmeckt’s am beschde!“, ging wahrlich auf, hat sich bewährt

Annette Strudel freut sich auf das Geburtstagsfest und auf zahlreiche Namensvorschläge für die neu gestaltete Si

s Scheunenlädele

3. Mai, mit einem Markttag gefeiert

Strudel's Scheunenlädele Zarten

Staatsehrenpreis 2017
und 11 x Gold
und 1 x TOP TEN

WEINGUT WIEDEMANN
Sasbach • Kaiserstuhl
Wir sagen DANKE für 10 Jahre und wünschen weiterhin viel Erfolg! Ihr seid spitze!!!
Familie Jörg Wiedemann
www.weingut-wiedemann.de

KAISERSTÜHLER LANDEIS
perfekt geschleckt
Eismanufaktur Kaiserstühler Landeis
Inh. Edwin Bury • Tel. 07642 3377
Untere Guldenstr. 10 • 79346 Königschaffhausen
www.kaiserstuehlerlandeis.de
Die natürliche Eiskultur aus der Region

Bioland
Ringlihof der Ziegenhof in Horben
Familie Rees · Katzentalweg 1 · 79289 Horben
Tel.: 0761/29583 · Fax: 0761/2907190 · otto.rees@gmx.de · www.ringlihof.de

und findet bei den Kunden großen Anklang. Doch dem Erreichten ausreden ist nicht die Sache der Familie Strudel. Immer neue Ideen werden geschmiedet und gemeinsam umgesetzt „wir sind ein tolles Team, das harmonisch zusammen arbeitet und zusammen hält“, so Annette Strudel, die inzwischen auch den elterlichen Betrieb in Sasbach übernommem hat. Ihr Lebensmittelpunkt ist jedoch seit vier Jahren in St. Peter, wo sie mit den Kindern Henri und Greta bei ihrem Partner auf dessen Hof lebt. Kühe und Schweine werden hier versorgt, die Bauernwürste, Speck, Schwarz- und Leberwurst werden auch im Scheunenlädele angeboten. Derzeit denkt man auch über die Vermarktung des Rindfleisches im Lädele nach. „Wir haben immer wieder neue Ideen, die wir als Familie gemeinsam umsetzen“, so Annette Strudel, die im August ihr drittes Kind erwartet „wir ziehen alle an einem Strang, denn Strudels Scheunenlädele ist unser aller Herzens-Projekt. Und wir entdecken gemeinsam immer wieder neue Projekte . . . das Ideen-Rad der Strudels steht niemals still!“

Strudels Scheunenlädele, Bundesstraße 9 in Kirchzarten-Zarten, Öffnungszeiten: Hauptsaison (Mai – Juli) täglich von 8.00 – 18.00 Uhr, Nebensaison (August – April), Mo. – Fr. 8 – 18 Uhr, Sa. 8 – 13 Uhr und So. 8 – 11 Uhr. Auch sonntags frische Brötchen, Kuchen und Torten. Tel.: 07661 / 90 93 95, www.strudels-scheunen-laedele.de.

Wir gratulieren zum Jubiläum
WAAGEN GRIESSHABER GMBH
Waagen+Schneidemaschinen-Fachhandel und Reparatur
Mittlere Straße 39
D-79292 Pfaffenweiler
Tel. : + 49 7664 75 67
info@waagen-griesshaber.de
www.waagen-griesshaber.de

Edle Schnäpse und Liköre aus Opa Strudels Brennhiesli

Auch Wurst, Käse, Eier und Nudeln gibt es im Lädele

SASBACHER
Edel. Handverlesen. Ausgezeichnet!
Unser Winzerkeller ist für Sie zur Weinprobe geöffnet:
Montag bis Freitag 8.00 – 18.00 Uhr
Samstag 9.30 – 14.00 Uhr
SASBACHER WINZERKELLER
79361 Sasbach am Kaiserstuhl
Telefon 07642/9031-0 – www.sasbacher.de

Namens-Wettbewerb

Anlässlich des Jubiläums haben die Strudels beim Scheunen-Lädele eine neue überdachte Sitzecke gebaut. Das Holz und die Steine, die hier verarbeitet wurden sind über 130 Jahre alt und verleihen der gemütlichen Ecke ein ganz besonderes Flair. Nun wird ein origineller Name für die rustikale Sitzgruppe gesucht. Kunden können auf einem Abreißzettel ihren Vorschlag notieren und bis Ende Mai im Lädele abgeben. Der Gewinner wird zum Tauffest mit Kaffee und Kuchen ins Scheunenlädele eingeladen. Zusätzlich winkt als Prämie ein mit der Goldmedaille ausgezeichneter Obstbrand von Opa Strudel.

tzgruppe.

Fotos: Gisela Heizler-Ries

Die Erdbeerzeit hat begonnen . . .

Die Kunden schätzen die freundliche Atmosphäre im Lädele

Kaffee & Technik
Carsten Neudeck
Oberbirken 22
D-79252 Stegen
carstenneudeck@gmx.de
Mobil : 0160 97302637
Tel: 07661-987388
Service & Reparaturen für Ihren Kaffeegenuß

Gantert & Krebs
Papiergroßhandlung • Hotelbedarf • Dekorationsartikel
Verpackungen • Reinigungsmittel & Hygienebedarf • Bürobedarf
Neunlindenstraße 2 (am alten Güterbahnhof)
79106 Freiburg
TEL 0761 - 50 79 16 FAX 0761 – 50 79 00
www.gantert-krebs.de
seit 1911

. . . frisch und gut vom Williamshof
Hermann Biehle
Williamshof
79362 Forchheim
Tel. 07642/1659
Fax 07642/2994
Mail: hermannbiehle@hotmail.de

Dreisamtäler
Nächste Ausgabe am 16. Mai | Sonderseiten:
„Immobilienkauf ist Vertrauenssache“ und „Pfingstsportfest Stegen“
Anzeigenannahme: 07661/3553 | anzeigen@dreisamtaeler.de

Dreisamtäler Veranstaltungen

Gottesdienstordnung

vom 12. bis 20.5. 2018

Seelsorgeeinheit Dreisamtal

Eucharistiefeiern am Samstag und Sonntag und besondere Gottesdienste

Samstag, 12.05.

18.00 Uhr Stegen Herz-Jesu: Eucharistiefeier als Familiengottesdienst mit ökumenischen Kinderchor
18.00 Uhr Unteribental Vaterunserkapelle: Eucharistiefeier am Sonntagvorabend
18.30 Uhr Oberried Mariä Krönung: Eucharistiefeier am Sonntagvorabend mit Prozession zu Christi Himmelfahrt

Sonntag, 13.05. 7. Sonntag der Osterzeit

8.45 Uhr Hofsgrund St. Laurentius: Eucharistiefeier als Mariengottesdienst
9.00 Uhr Kirchzarten St. Therese Karmel Dietenbach: Eucharistiefeier
9.00 Uhr Buchenbach St. Blasius: Eucharistiefeier zum 40 jährigen Priesterjubiläum von August Schuler
9.30 Uhr Kirchzarten Seniorenzentrum: Eucharistiefeier
10.30 Uhr Kirchzarten St. Gallus: Eucharistiefeier
10.30 Uhr Eschbach St. Jakobus: Eucharistiefeier mit Prozession zu Christi Himmelfahrt
18.30 Uhr Kirchzarten St. Gallus: Eucharistiefeier am Sonntagabend

Samstag, 19.05.

18.00 Uhr Stegen Herz-Jesu: Eucharistiefeier am Sonntagvorabend
18.30 Uhr Oberried Mariä Krönung: Eucharistiefeier am Sonntagvorabend musikalisch mitgestaltet durch den Kirchenchor

Sonntag, 20.05. Pfingsten

8.45 Uhr Hofsgrund St. Laurentius: Eucharistiefeier
9.00 Uhr Kirchzarten St. Therese Karmel Dietenbach: Eucharistiefeier
9.00 Uhr Eschbach St. Jakobus: Eucharistiefeier
9.30 Uhr Kirchzarten Seniorenzentrum: Eucharistiefeier
10.30 Uhr Kirchzarten St. Gallus: Eucharistiefeier - musikalisch mitgestaltet durch den Kirchenchor
10.30 Uhr Buchenbach St. Blasius: Eucharistiefeier - mit eucharistischer Prozession

TAXI SCHERRER
- Krankentransporte
- Fahrten zu Bestrahlungen
- Dialyse-Fahrten
- Fahrten für alle Anlässe bis 8 Personen
- Taxigutscheine

In Kirchzarten und im Dreisamtal
0 76 61 / 91 21 21

Ryan McGarvey

Freiburg/Waldsee *(es.)* Am Montag, dem 14. Mai, gibt Ryan McGarvey ein Konzert im Gasthaus Schiff. Beim Grolsch Blues Festival im Jahre 2011 noch als Insider Tipp gehandelt, hat Ryan McGarvey mittlerweile die großen Club- und Festivalbühnen Europas im Sturm erobert. Dies beweisen auch seine zahlreichen Auszeichnungen der letzten Jahre. Als Best New Talent im Jahre 2013, gewählt von den Lesern des renommierten Guitar Player Magazine und bei den European Blues Awards in der Kategorie Best Guitarist 2014/2016 und Best Solo/ Acoustic 2017, 2018 kommt Ryan wieder auf Tour nach Europa. Mit dabei auch wieder Bassist Carmine Rojas, der auch auf seiner neuen Live-CD zu hören ist. Carmine Rojas ist bekannt als Bassist von John Bonamassa wie auch von Rod Steward, David Bowie und Julian Lennon. Konzertbeginn ist um 20.00 Uhr im Gasthaus Schiff, Schwarzwaldstr. 82, Waldsee. Veranstalter ist das Freiburger Blues Association e.V. Der Eintritt ist frei um einen freiwilligen Beitrag für die Musiker wird gebeten.

www.dreisamtaeler.de

9. Mai 2018 Mi.

● KIRCHZARTEN **Ponyreiten auf der Fancy-Farm** von 14.00 bis 16.00 Uhr auf dem Schütterleshof, Am Pfeiferberg 4. Geführter Ausritt um die Weiden und Bäche der Fancy-Farm. Infos unter Tel.: 0171/4 479 607, oder E-Mail: uteharre@gmx.de

● STEGEN **Bewegungstreff im Freien**. Sportliche Bewegung in freier Natur, von geschulten Ehrenamtlichen angeleitet. Treffpunkt um 10.00 Uhr bei der Buswendeschleife des Kollegs St. Sebastian. Veranstalter: Miteinander Stegen

● FREIBURG **Maiandacht der LandFrauen Kappel/Ebnet in St.Ottilien** Die LandFrauen feiern um 16.00 Uhr eine Maiandacht in der Kapelle in St.Ottilien. Es schließt sich eine kleine Führung mit Eva-Maria Schüle an. Das gemeinsame Vesper beschließt die Veranstaltung. Der Verzehr erfolgt auf eigene Rechnung. Weitere Infos unter Tel..: 0151 555 393 66

● FREIBURG **Jazz im Wohnstift** Auf dem Wettmann-Platz des Wohnstifts Freiburg, Rabenkopfstraße 2, spielt ab 18.00 Uhr, „Uli's New Orleans Experience" traditionellen Jazz. Bei Regen findet die Veranstaltung im Foyer statt. Für das leibliche Wohl ist mit kleinen Snacks und Getränken gesorgt. Der Eintritt ist frei.

10. Mai 2018 Do.

● KIRCHZARTEN **Schnuppertag Gleitschirmfliegen** Die Welt mal von oben sehen. Uhrzeit nach Vereinbarung. Kosten: 80.- EUR - Tandemflüge ab 130.- EUR Veranstalter: Flugschule Dreyeckland Tel. 07661/627140

● KIRCHZARTEN/ZARTEN **Himmelfahrtsfest.** Eucharistiefeier mit Kooperator und Pfarrer Sascha Doninger in Begleitung des Kirchenchors der Herz-Jesu-Gemeinde um 9.00 Uhr in der St. Johanneskapelle.

● HOFSGRUND/STOHREN **Musikhock mit Stallbesichtigung** Die Trachtenkapelle Hofsgrund, lädt beim Hansemichelhof im Ortsteil Stohren, Münstertal zum Musikhock ein. Um 11.30 spielt der Musikverein Bollschweil. Ab 14 Uhr werden die Schwarzwälder3 unterhalten. Für das leibliche Wohl sorgt die Trachtenkapelle Hofsgrund. Es kann der Boxen-Laufstall für Mutterkuhhaltung besichtigt werden.

● FREIBURG/LITTENWEILER **Wollefest am Kunzenhof** von 14:30 bis 17:30 findet am Lernort Kunzenhof wieder das große Schafschur-Wollefest statt. Klein und Groß, Jung und Alt dürfen dabei sein und auch selbst mitmachen. Für das leibliche Wohl ist gesorgt. Beitrag: Erwachsene 7.- Euro, Kinder 5.- Euro.

● BAD KROZINGEN **Konzertreihe „Mit Bach durch die Regio"** Um 17.00 Uhr spielt Jin Kim aus Seoul/Korea in der katholischen Kirche St. Alban. Karten zu 8.- Euro (erm. 5.- Euro) an bekannten Vorverkaufsstellen, Reservix und an der Abendkasse

11. Mai 2018 Fr.

● KIRCHZARTEN **Lama Trekking im Südschwarzwald** von 13.30 bis 16.30 Uhr auf dem Ruhbauernhof, Dietenbach 9. Kosten: 19.- Euro pro Pers., 60.- Euro/Familie ab 4 Personen, inkl. kleinem Vesper Anmeldung und weitere Info bei Fam. Maier Tel.: 07661/6 19 20.

● KIRCHZARTEN **Segway Touren Dreisamtal.** Beginn ist um 14.30 Uhr. Treffpunkt an der Rainhofscheune, Burg-Birkenhof. Anmeldung und Infos bei Segway Point Freiburg, Tel. 0761/1564 8135. Anmeldung bis Mittwoch, 12.00 Uhr. Veranstalter: Segway Point Freiburg.

● KIRCHZARTEN/ZARTEN **Mitgliederversammlung des Bürgervereines Zarten** Der Bürgerverein lädt zu seiner Mitgliederversammlung um 20.00 Uhr im Gasthaus Bären in Zarten im Bärenkeller ein. Ein Punkt auf der Tagesordnung ist das White Dinner und der Kulturherbst 2018.

● BUCHENBACH/UNTERIBENTAL **Geführte Mountainbike Tour für Jugendliche** mit dem RSV Unteribental. Treffpunkt um 18 Uhr bei der Vater unser Kapelle. Veranstalter Radsportverein Unteribental. Weitere Infos unter: www.rsv-unteribental.de

● OBERRIED **Wochenmarkt** von 15.00 bis 18.00 Uhr in der Klosterschiire mit Produkten aus der Region von Oberrieder Höfen und Bauern. Neben den Marktständen bieten Oberrieder Vereine oder Gruppen Kuchen, Kaffee und Getränke an. Veranstalter: Gemeinde Oberried.

● OBERRIED/HOFSGRUND **Sonnenuntergangs-Tour am Schauinsland** von 18.00 bis 20.30 Uhr dem Sonnenuntergang entgegen. Treffpunkt: Wanderparkplatz an der Passstraße. Kosten Erw. 28.- Euro, Jugendliche 14.- Euro Kinder bis 6 Jahre frei. Inkl. Bergvesper mit Winzersekt/Wein. Anmeldung und Infos bei Ursel Lorenz, Tel. 07602/ 512 oder: www.natourpur-schauinsland.de

● FREIBURG/OBERAU **„Der Schimmel" und andere Erzählungen**. Burkhard Heiland lädt um 17.00 Uhr zu einer Lesung mit Erzählungen von Franz Hohler im Wohnstift Freiburg, Rabenkopfstr. 2 ein. Der Eintritt ist frei, Spenden sind erbeten.

● FREIBURG **Mathematische Klarheit zur Lösung von internationalen Problemen**. Vortrag von Buchautor und Diplom-Mathematiker Axel Burkart zur Lösung der Weltkrise im Rudolf-Steiner-Haus, Freiburg. Der Vortrag beginnt um 20 Uhr. Kosten 7.- Euro

● FREIBURG **Vortrag: Spaziergang durch Freiburg** Die Stadtführerin Gerlinde Kurzbach lädt in ihrem Vortrag im Ev. Stift zum Spaziergang durch Freiburg ein. Der mit der Bürgerschaftsstiftung Soziales Freiburg organisierte Vortrag beginnt um 10.00 Uhr im Raum Feldberg im Carl-Mez-Haus in der Hermannstr. 10. Der Eintritt ist frei.

● TODTNAUBERG **Vernissage – Eröffnung Ausstellung „Todtnauberg"** von Elisabeth Thiessen im Kurhaus um 19.30 Uhr. Todtnauberg in kleinen und großen Acryl Bildern.

12. Mai 2018 Sa.

● KIRCHZARTEN **Schnuppertag Gleitschirmfliegen** Die Welt mal von oben sehen. Uhrzeit nach Vereinbarung. Kosten: 80.- EUR - Tandemflüge ab 130.- EUR Veranstalter: Flugschule Dreyeckland Tel. 07661/627140

● KIRCHZARTEN **Jubiläumsabend der Mediathek** Der bekannte Schauspieler und Sprecher Rudolf Guckelsberger wird um 19.00 Uhr Geschichten und Gedichte von der Lust und dem Leid des Lesens präsentieren. Karten zu diesem literarisch-musikalischen Streifzug gibt es für 8.- Euro in der Mediathek Kirchzarten, Talvogteistraße 5, Telefon 07661/393 66.

● BUCHENBACH **Doppelkonzert** mit Trachtenkapelle Stadelhofen und des Musikvereins Buchenbach in der Sommerberghalle. Konzertbeginn ist um 20.00 Uhr die Halle öffnet um 19.00 Uhr.

● OBERRIED/HOFSGRUND **Kräuter-Erlebnispfad - kleine Tour**, ca. 3,8 km. Festes Schuhwerk empfohlen. Treffpunkt: 14.00 Uhr Parkplatz Silberbergstr./Bäckerei Lorenz. Anmeldung und Infos: Barbara Odrich-Rees, Tel.: 07602/338. Kosten: Erw.: 5.- Euro, Kinder 6 - 16 Jahre:3.- Euro. Veranstalter: Kräuter-

Feuerwehr Wittental
VATERTAGSHOCK

AM 10. MAI 2018 BÜRGERHAUS WITTENTAL
Beginn ab 11:00 Uhr

Krone-Theater Neustadt
Am Hirschenbuckel 2
79822 Titisee-Neustadt
Tel. 07651-1387

Kino-Programm 10.05.-16.05.2018

	Do. 10. Mai	Fr. 11. Mai	Sa. 12. Mai	So. 13. Mai	Mo. 14. Mai	Di. 15. Mai	Mi. 16. Mai
AVENGERS – INFINITY WAR 3D	16:45 19.45	19:45	16:45 19:45	16:45	19:45	19:45	19:45
TRANSIT	21:00	21:00	21:00				
LADY BIRD	19:00	19:00	19:00		20:15	20:15	20:15
FÜNF FREUNDE UND DAS TAL DER DINOSAURIER	17:00						
EARLY MAN – STEINZEIT BEREIT			17:00	14:45			
JIM KNOPF UND LUKAS, DER LOKOMOTIVFÜHRER				14:30			
MAMMA MIA! DER FILM SING MIT!				17:00			
TATORT GOES SCHWARZWALD "SONNENWENDE"				20:00			

10.5.2018 bis 16.5.2018
Friedrichsbau
Das Kino mit Programm
Kaiser-Joseph-Str. 270 • ☎ 36031
www.friedrichsbau-kino.de

FilmFrühStück im FRIEDRICHSBAU
SO, 12.30 UHR: WEIT. DIE GESCHICHTE VON EINEM WEG UM DIE WELT
SO, 12.45 UHR: KINDHEIT
SO, 13.00 UHR: ISLE OF DOGS
SO, 13.30 UHR: MEISTER DER TRÄUME (OMU)

Tägl. außer Mi. um 20.40 Uhr, am Fr. jedoch bereits um 20.30 Uhr, Bundesstart, jugendfrei, 97 min.
Am Freitag Gespräch mit Filmemacher Florian Opitz und Wilfried Münch, Regionalleiter GLS-Bank BW
SYSTEM ERROR

Tägl. um 18.00 (Do. in englischer OmU) und 20.30 (So. in englischer OmU) Uhr, Do. – So. auch um 15.30 Uhr, am So. auch um 13.00 Uhr, Bundesstart, ab 6 Jahren, 102 min.

ISLE OF DOGS – ATARIS REISE
„Wes Andersons fantasievollster Film – geboren aus einer tiefen Liebe zum japanischen Kino!" INDIEWIRE
„Sein wärmster, emotionalster, realster Film!" SLATE
„Zauberhaft!" ZEIT

Tägl. um 19.00 Uhr, Bundesstart, ab 6 Jahren, 100 min.
AUF DER JAGD

Tägl. um 16.50, 19.00 (Mo. in englischer OmU) und 21.10 (Mi. in englischer OmU) Uhr, 4. Woche, jugendfrei, 95 min.
Lady Bird
Bester Film und Beste Hauptdarstellerin, Golden Globes
„Magisch!" GUARDIAN
„Einzigartig, originell, frisch und wunderbar!" CHICAGO SUN TIMES
„Ein Triumph!" LOS ANGELES TIMES
„Danke – so wunderbar, so weise und lustig und voller Anmut!" WALL STREET JOURNAL

Tägl. um 16.45 und 21.10 Uhr, Do. – So. auch um 14.40 Uhr, 6. Woche, ab 12 Jahren, 101 min.
TRANSIT
„Großartig!" BZ *„Ein atemberaubend tanzender Film!"* TTT
„Franz Rogowski ist die perfekte Besetzung, intensiv und hypnotisierend, geheimnisvoll und faszinierend!" HOLLYWOOD REPORTER
„Ein herausragender Film, überraschend und herzzerreißend!" VARIETY

Tägl. um 18.40 Uhr, Mo. – Mi. auch um 16.45 Uhr, 2. Woche, ab 6 Jahren, 93 min.
WER HAT EIGENTLICH DIE LIEBE ERFUNDEN?
„Ein Frauenfilm im besten Sinne, mit Mut zum Surrealen!" INDIEKINO

Mi. um 20.40 Uhr, 12. Woche, ab 16 Jahren, 124 min.
SHAPE OF WATER
4 Oscars für Besten Film, Beste Regie, Filmmusik und Szenenbild, Goldener Löwe in Venedig!
"Magisch, spannend und bis ins Mark romantisch, ein sinnliches und fantastische Märchen, ein Werk, das alle und keine Regeln erfüllt und seinen ganz eigenen Weg geht!" LOS ANGELES TIMES

Do. – So. um 15.50 Uhr, 8. Woche, ab 12 Jahren, 139 min.
ZWEI HERREN IM ANZUG
„Radikale Neuinterpretation eines Heimatromans – verbindet derbe Komik mit opernhaftem Pathos!" CINEMA
„Ein Bierbichler-Film. Ohne Kompromiss. Aber: mit Zweifel. Große Bilder. Aber ganz sicher keine Postkarte!" TTT

Sonntag um 12.30 Uhr, 60. Woche, jugendfrei, 125 min.
weit.
JETZT SCHON 55.000 BESUCHER! NEUER REKORD!
Der Freiburger Überraschungserfolg

Sonntag um 13.30 Uhr, 2. Woche, ab 12 Jahren, 85 min., in mehrsprachiger OmU
MEISTER DER TRÄUME

Sonntag um 12.45 Uhr, 4. Woche, jugendfrei, 89 min, deutsches Voice-over
KINDHEIT
„Fängt feinfühlig die Anmut einer angehaltenen, von Arglosigkeit geprägten Zeit ein!" VISIONS DU REEL

KINDERKINO zum Taschengeldtarif von 3,00 Euro!
Do. – So. um 15.00 Uhr, 1. Woche, jugendfrei, 91 min.
WIR KINDER AUS BULLERBÜ

Kandelhof
freiburgs studio für filmkunst
Kandelstraße 27 • ☎ 28 37 07

Tägl. um 18.15 und 20.40 (So. in englischer OmU) Uhr, Do., Sa. und So. auch um 15.50 Uhr, Bundesstart, jugendfrei, 113 min.
Der Buchladen der Florence Green

Veranstaltungen

CINEMAXX

Do., 10.5. – Mi. 16.5.18 Freiburg
Der Filmpalast am Theater · Bertoldstraße 50

CinemaxX-Reservierungshotline:
Telefon 040 - 80 80 69 69
Täglich 10 - 21 Uhr, zzgl. 0,70 € Aufschlag je Karte
Gratis-Online-Reservierung: www.cinemaxx.de

GÜNSTIGES PARKEN für Kinogäste in der Tiefgarage „Am Bahnhof" (Zufahrt über Bismarckallee, beim Planetarium). Kinogäste zahlen nur 2,50 € für die ersten 4 Stunden.

Avengers: Infinity War ab 12
3D 12:45 (nur Do, Sa+So), 14:00, 16:30 + 20:15 mit Pause, 17:20 (So 17:00), 22:45 (Sa 22:15, So 22:20)
2D 15:15, 19:00 (OV: Sa 19:20, Do+So 19:45, Fr 22:30), 22:30 (Do+Fr), 22:45 (Sa+So), 22:20 (Mo-Mi)

***NEU* I Feel Pretty** ab 0
2D 14:10, 16:45 (Mi 16:40, So 17:00), 19:45 (Do auch OV, Di+Mi 19:30), 22:45, (Di 23:00, Mi 23:10)

Sherlock Gnomes ab 0
3D 16:30 (Fr 17:00, Mo+Di nicht)
2D 12:00 (nur Do, Sa+So), 14:15 (Fr 14:10)

SONDERVERANSTALTUNGEN
***MOVIE4FRIENDS:* Deadpool 2**
2D Mi, 16.5., 20:30
***SNEAK:* Fudder ???**
2D Di, 15.5., 20:30

Irrtümer und Änderungen vorbehalten
Weiteres Programm unter: www.cinemaxx.de/freiburg

» BLOCKBUSTER

***NEU* Rampage – Big meets Bigger** ab 12
Actionreiche Verfilmung des gleichnamigen Arcade-Spiels mit Dwayne "The Rock" Johnson, bei dem ein mutierter Gorilla, ein Wolf und eine Urzeitechse nordamerikanische Städte verwüsten.
3D 17:30 (So 17:20), 20:15 (So 20:20), 23:00
2D 14:40 (So 14:15), 19:30 (OV, nur Mo)

10.5.2018 bis 16.5.2018
Harmonie KINO
Grünwälderstraße 16–18
Info/Kartenreservierung:
07 61 - 386 65 21
www.HARMONIE-KINO.de

WAS WERDEN DIE LEUTE SAGEN?
Tägl. um 18.45 (nicht MO) und 21.00 Uhr, Bundesstart, ab 12 J. 102 min.

DIE AUGEN DES WEGES
Tägl. um 19.00 Uhr, DO – SO auch um 14.45 Uhr, Bundesstart, jugendfrei, 84 min., in spanischer OmU

MARIA BY CALLAS
Montag um 18.45 Uhr, Vorpremiere, jugendfrei, 119 min., in englischer OmU

LE CORSAIRE
Mittwoch um 20.00 Uhr, Scala-Ballett live aus Mailand, 150 min.

WOHNE LIEBER UNGEWÖHNLICH
Mittwoch um 20.45 Uhr, Vorpremiere, jugendfrei, 95 min.

LILIANE SUSEWIND
Tägl. um 16.40 Uhr, DO – SO auch um 14.30 Uhr, Bundesstart, jugendfrei, 102 min.

3 TAGE IN QUIBERON
Tägl. um 18.00 und 20.30 Uhr, DO - SO auch um 15.30 Uhr, 5. Woche, jugendfrei, 116 min.

A BEAUTIFUL DAY
Tägl. um 17.00 und 21.10 (SO in englischer OmU) Uhr, 3. Woche, ab 16 Jahren, 90 min.

HERRLICHE ZEITEN
Tägl. um 16.40 und 21.00 Uhr, 2. Woche, ab 16 Jahren, 110 min.

MADAME AURORA UND DER DUFT VON FRÜHLING
Tägl. um 19.00 Uhr, DO – SO auch um 14.40 Uhr, 3. Woche, jugendfrei, 89 min.

THREE BILLBOARDS OUTSIDE EBBING, MISSOURI
Tägl. außer MI um 20.50 Uhr, 16. Woche, ab 12 Jahren, 116 min.

ELEANOR & COLETTE
Tägl. außer MI um 18.30 Uhr, 2. Woche, ab 12 Jahren, 115 min.

7 TAGE IN ENTEBBE
DO - SO um 20.50 Uhr, 2. Woche, ab 12 Jahren, 107 min.

DIE PARISERIN: AUFTRAG BASKENLAND
Tägl. um 16.30 Uhr, 4. Woche, jugendfrei, 98 min.

DJAM
DO - SO um 19.00 Uhr, 3. Woche, ab 6 Jahren, 96 min.

WILDES HERZ
Montag um 20.50 Uhr, 5. Woche, ab 12 Jahren, 94 min.

THE KING – MIT ELVIS DURCH AMERIKA
Dienstag um 20.50 Uhr, 4. Woche, ab 6 Jahren, 109 min., in englischer OmU

ELDORADO
Montag um 19.00 Uhr, 3. Woche, ab 6 Jahren, 95 min.

VOM BAUEN DER ZUKUNFT – 100 JAHRE BAUHAUS
Dienstag um 19.00 Uhr, 3. Woche, jugendfrei, 94 min.

DRAUSSEN IN MEINEM KOPF
Mittwoch um 19.00 Uhr, 2. Woche, ab 12 Jahren, 99 min.

JIM KNOPF UND LUKAS, DER LOKOMOTIVFÜHRER
Tägl. um 16.40 Uhr, DO – SO auch um 14.40 Uhr, 7. Woche, jugendfrei, 109 min.

EARLY MAN – STEINZEIT BEREIT
DO – SO um 14.30 Uhr, 3. Woche, jungendfrei, 89 min.

Änderungen, insbesondere des Kinosaales, vorbehalten.

TICKETS: 07000 / 99 66 333 | WWW.KAROEVENTS.DE

dorf Oberried e.V.

● FREIBURG **Günter Fortmeier "Zirkus Dralladoni zeigt die große Tierschau"** Um 16.00 Uhr führt Günther Fortmeier im Haus der Jugend, Uhlandstraße, Freiburg, sein Familienstück "Zirkus Dralladoni zeigt die große Tierschau" auf.

● FREIBURG **Seminar „100 Jahre Dreigliederung" im Rudolf-Steiner-Haus Freiburg** von 9.30 – ca. 18.30 Uhr. Im Anschluss an das Seminar findet ein Konzert mit „I Virtuosi Animati" gestimmt auf den wissenschaftlichen Kammerton der Gefühle 432 Hz statt. Der Eintritt ist frei, Spenden werden erbeten, Richtsatz: Seminar 20.- Euro.

13. Mai 2018 So.

● KIRCHZARTEN **Bogenschießen im Dreisamtal für Jedefrau / Jedermann ab 14 Jahren.** Im Garten des Gasthauses „Zum Wilden Mann" von 16.00 bis 17.30 Uhr. Anmeldung und Infos: 0160/917 206 649 oder per E-Mail. Kosten: 15.- Euro, Veranstalter: KAIROS-erleben.

● KIRCHZARTEN **Orchesterkonzert** Der Freundeskreis für Kirchenmusik Kirchzarten-Stegen lädt zum Konzert um 17 Uhr ins Evang. Gemeindezentrum, Schauinslandstr. 8, ein. Das Concerto Armonico Freiburg spielt unter der Leitung von Lukas Rommelspacher. Der Eintritt ist frei, Spenden sind erbeten.

● BUCHENBACH **Vortrag: „Sozialen Dreigliederung"** Angesichts der sich zuspitzenden Probleme, gibt es den Ruf nach Konzepten, wie ein Staat gerechter organisiert werden müsste. Axel Burkard wird dieses Konzept ansatzweise von 11.00 bis 12.00 Uhr im Kulturkreis Dreisamtal e.V., Friedrich Husemann Klinik, Raphael-Saal vorstellen. Der Eintritt ist frei, Spenden erbeten.

● HINTERZARTEN **Konzert mit dem Ensemble Klangweber** Um 20.00 Uhr gibt das das Freiburger Barockensemble Klangweber ein Konzert in der evangelischen Kirche. Das Freiburger Barockensemble Klangweber lässt den Funken der Leidenschaft für Barockmusik auf sein Publikum überspringen. Eintritt beträgt 15.- Euro, ermäßigt 10.- Euro.

● HINTERZARTEN **Gareth Reaks Combo Classic** Um 20.00 Uhr bringt die Gareth Reaks Combo die Klassiker des Great American Songbook auf die Konzertbühne der Schule Birklehof, Musikhaus. Der Eintritt beträgt 12.- Euro/ermäßigt 10.- Euro.

● FREIBURG **Konzertreihe „Mit Bach durch die Regio"** In der „im neuen Glanz" erstrahlen-

Fortsetzung im Internet unter www.dreisamtaeler.de

Dave Goodmann & Groove Minister

im Gasthaus Schiff

Freiburg *(es.)* Dave Goodmann & Groove Minister diese beiden sind viel mehr als nur ihre Musik! Dave Goodman (Gesang und Gitarre) und Martin Röttger (Cajon und Percussions) schmieden ein meisterhaftes, kraftvolles, souveränes Americana mit tiefen Wurzeln im Blues, die durch seine musikalischen Fähigkeiten verblüfft. Aber vielmehr ist das interaktive Zusammenspiel was das Duo wie eine große Band klingen lässt! Durch diese kreative eigenständige Art ein Repertoire immer wieder neu zu gestalten, wird dieses Konzert am Dienstag, dem 15. Mai, zu einem einmaligen Erlebnis. Dave Goodman Songwriter, Sänger, Gitarrist kann wirklich alles! Seine autobiographischen Kompositionen, seine unverwechselbare Stimme und sein geniales Gitarrenspiel gewährleisten weltweit dem Kanadier eine wachsende Anerkennung. Martin Röttger, alias Groove Minister, gilt ohne Zweifel als alter Hase im Geschäft. Der gebürtige Schwede hat das «Cajon» als vollwertigen Schlagzeug-Ersatz etabliert und seine ungebremste Spielfreude löst beim Publikum Begeisterungsstürme aus. Veranstaltet wird der Abend von der Freiburger Blues Association e.V. Konzertbeginn ist um 20.00 Uhr im Gasthaus Schiff, Schwarzwaldstr. 82. Der Eintritt ist frei um einen freiwilligen Beitrag für die Künstler wird gebeten. Weitere Infos unter: www.f-b-a.org.

Kultur im Rössle

„Zwischen Sehen und erkennen …

Breitnau *(u.)* „Zwischen Sehen und erkennen …ist viel Platz für interessante Bilder". Unter diesem Titel präsentiert der aus Offenburg stammende Fotograf und Musiker Armin Krüger Fotografien und Kunstdrucke im Rathaus Breitnau. Am 13. Mai um 11 Uhr gastiert der virtuose Gitarrist außerdem mit dem Gitarren-Trio zunächst im Hofgut Rössle auf den Nessellachen. Direkt im Anschluss daran, gegen 13 Uhr, findet im Rathaus Breitnau die Vernissage zur Ausstellung seiner Fotografien und Kunstdrucke statt. Das Thurner Wirtshaus St.Märgen bietet den Besuchern zur Ausstellungseröffnung einen kleinen Imbiss. In der Zeit vom 13. Mai bis 22. Juli ist die Ausstellung zu den Öffnungszeiten des Rathauses Breitnau zu besichtigen.

„Zwischen Sehen und erkennen ist viel Platz für interessante Bilder" - in diesem Sinne stehen viele von Armins Fotografien für den unmittelbaren visuellen Eindruck. Es sind Anregungen zur Betrachtung der Welt ohne den bewertenden Filter nach den Maßstäben unserer ästhetischen Konditionierung. Was zählt ist der Aufbau im Bild und die daraus resultierende Spannung.Die Bilder wirken mitunter fremdartig ohne verfremdet worden zu sein. Es sind Substrate einer unvoreingenommenen Sicht. Ein wichtiges Sujet sind die Menschenbilder bei Armin Krüger. Auf der Strasse, bei Events oder in der direkten Begegnung mit Freunden, Bekannten und Unbekannten ist die Kamera schnell zur Hand. Als unverwüstlicher Philanthrop vermag er es die sympathischen, ästhetischen und würdigen Attribute seiner Mitmenschen zu beleuchten.

„Immer wieder sonntags" neu mit 16 Sendungen

Stefan Mross begrüßt live aus dem Europa-Park

Foto: Hanspeter Schweizer

Rust *(u.)* Die beliebte ARD-Unterhaltungssendung „Immer wieder sonntags" startet mit einer Mischung aus Neuem und Altbewährtem in die Saison 2018: Dank des großen Erfolgs in den vergangenen Jahren werden in dieser Staffel zwei Live-Sendungen mehr vom Festivalgelände des Europa-Park gesendet als bisher. Neu ist außerdem das Bühnenbild – in dem Moderator Stefan Mross mit gewohnt guter Laune, viel Musik, mit Spaß und Herzblut am 27. Mai um 10 Uhr die neue Saison eröffnet. Mit von der Partie sind in diesem Sommer wieder Stars aus Schlager, Volksmusik und Comedy. Das Erste überträgt die vom SWR verantwortete Musiksendung live.

Wer die Stars einmal live erleben möchte, erhält Infos und Tickets bei der Infoline des Europa-Park unter 07822 / 77 66 97. Die Sendung beginnt sonntags um 10.00 Uhr und endet um 12.00 Uhr. Eventtickets sind ab 14.- Euro erhältlich. Kombi-Tickets gibt es ab 42,50 Euro, sie beinhalten die Live-Sendung sowie den anschließenden Besuch im Europa-Park.

Dreisamtäler Immobilienmarkt

DREISAMTALIMMOBILIEN
Nur 299 € Maklerprovision
Egal ob Wohnung oder Villa:
Festpreis für Vermieter bei Auftragserteilung bis 30. Juni.
Jetzt sichern unter 0761 / 76 99 91 93

www.dreisamtalimmobilien.de

Verschiedenes

Wohnungs-Tausch: Freiburg-Zähringen => Kirchzarten. 3,5-Zi.-Whg. DG ca. 80 qm, Bad, Toilette extra, Balkon, Garage, sehr ruhig im Grünen gelegen. Ehepaar, Rentner tauschen gegen Gleichwertiges. E-Mail: sympathico@t-online.de

Wir suchen ein naturliebendes Ehepaar als Mitbenutzer eines Gartenhäuschens Nähe Scherlenzendobel, mit Übernahme kl. Pflegeaufgaben, Tel.: 07661 / 6 16 23

Immobilien An-/Verkauf

Haus oder 4-Zi.-Whg. zum Kauf oder zur Miete gesucht. Tausch gg. 3-Zi.-Whg mit Aufzug in Kirchzarten möglich, Tel.: 07661 / 3052, Mail: die.asches@gmail.com

Filmproduzent sucht repräsentatives Anwesen im Raum Freiburg zum Kauf. Postbank Immobilien GmbH, Tel. 0761 - 38 05 80

DREISAMTALIMMOBILIEN
Nur 0% Maklerprovision
Beste Konditionen für Immobilienverkäufer
bei Auftragserteilung bis 30. Juni.
Jetzt sichern unter 0761 / 76 99 91 93

www.dreisamtalimmobilien.de

Mietgesuche

Suche 2-Zi.-Whg. bis 1.000.- € WM, Hundehaltung erlaubt. Bin Single und arbeite im öffentlichen Dienst, Tel.: 0151 - 18 77 01 47

Paar sucht 2-Zi.-Whg. m. Ter. o. Balk. im Dreisamtal u. Umgeb., NR, keine HT, gesichertes Einkommen, Mobil: 0176 - 41734203

Ehepaar +/- 60, wir lieben Stille und Natur, brauchen 3 - 4-Zi., 90 - 100 qm, WM ca. 900.- €. Wunschtermin ab September, Tel.: 07621 / 57 04 84, Email: f.metzler@mail.pcom.de

Mama, 27, Erzieherin **u. ich 20 Mon. suchen bis 580.- € kalt eine Wohnung** um gemeinsam in die Kita gehen zu können, Tel.: 0176 - 37 48 90 64

2 Musikerinnen (FBO) mit Hund suchen 3-4 Zi.-Whg., gerne FR-Ost bis Kirchzarten, WM 1200.- €, lottasuvanto@posteo.de

Su. ruhige 2-3-Zi.-Whg. in Kiza./FR m. Balkon, Tel.: 0151-74308302

Garage od. überdachter Stellplatz für ein Cabrio gesucht in Kiza (Industriegeb.) od. Umgeb. Tel.: 07661 / 909 16 85 (AB)

Beamter, 58 Jahre, NR, gutes Einkommen, **sucht 3-4-Zi.-Whg. in Stegen oder Kirchzarten**, ruhige Lage, Tel.: 0173 - 32 82 520

Berufstätige Frau (60, NR) verbeamtet,**sucht helle 2-3-Zi.-Whg.** (ca. 70m²) in netter Hausgemeinschaft,mit Balkon, Terrasse. Einzugstermin bel. **wohnung4me@gmx.de**

Dreisamtäler

Vermietungen

90 qm Neubau-Gewerbefläche, ideal für Büro (1.OG) in Kirchzarten, zentrumsnah, ab Juli 2018 zu vermieten. Kaffeeküche, Fußbodenheizung und Klimaanlage. Haus barrierefrei inkl. Aufzug. Telefon: 07661 / 90 339-0

Vortragsabend
der Musikhochschule

Freiburg/Oberau *(es.)* Am Freitag, dem 25. Mai, findet ein weiteres Konzert mit Studierenden der Musikhochschule Freiburg im Wohnstift Freiburg, Rabenkopfstr. 2 statt. Konzertbeginn ist um 17.00 Uhr. Der Eintritt ist frei, Spenden sind erbeten.

Kaffeemaschinen Werkstatt
Mo - Fr 8 - 16 Uhr | 07661 - 9796050 | 79199 Burg - Birkenhof | Burger Platz 1

Kammerkonzert

Freiburg/Oberau *(es.)* Die bekannte Familie Uhde führt in ihrem Kammerkonzert am Pfingstmontag, dem 21. Mai, das Dumky-Trio von Antonin Dvorák und das Klaviertrio G-Dur von Joseph Haydn, ergänzt um zwei Fantasien von August Nölck und Joseph Joachim, auf. Professor Michael Uhde, Klavier, und Sanja Uhde, Violoncello, konzertieren gemeinsam mit ihrer Tochter Katharina Uhde, Violine. Das Ehepaar Uhde unterrichtet an der Musikhochschule Karlsruhe. Katharina Uhde lebt in den USA und ist eine international gefragte Geigerin sowohl als Solistin als auch als Kammermusikerin und wurde bei vielen weltweiten Wettbewerben ausgezeichnet. Konzertbeginn ist um 17.00 Uhr im Wohnstift Freiburg, Rabenkopfstr. 2. Der Eintritt ist frei, Spenden sind erbeten.

Konzert
in der Barockkirche St. Peter

St. Peter *(glü.)* Im Rahmen ihrer Jubiläumskonzerte anlässlich ihres 40-jährigen Bestehens lädt die Jugendmusikschule Dreisamtal e.V. am Sonntag, 13. Mai um 18 Uhr zu einem Konzert in die Barockkirche St. Peter ein. Im Programm sind neben Solisten und Ensembles vor allem auch das Orchester der JMS sowie die drei Preisträger des Wettbewerbs „Jugend musiziert" zu hören. Der Eintritt ist frei.

Konzert
Duo Extravaganza

Hinterzarten *(es.)* Am Sonntag, dem 27.Mai, lädt die evangelische Kirche um 20.00 Uhr zu einem Konzert mit dem Duo Extravaganza ein. Extravaganza ist ein neues Duo mit der Sängerin Ursula Greven und dem Pianist Holger Mantey. Sie bringen bekannte und eigene Werke von Blues bis Klassik zu Gehör. Seelenklänge in traumwandlerischer Verspieltheit, könnte das Motto sein. Der Eintritt beträgt 10.- Euro.

Mit Bach durch die Regio

Freiburg *(es.)* Am Sonntag, dem 13. Mai, findet im Rahmen der Konzertreihe „Mit Bach durch die Regio" um 17.00 Uhr ein Konzert in der „im neuen Glanz" erstrahlenden Christuskirche Freiburg mit Star-Organist Christian Schmitt statt. In dem Konzert werden sich Werke von Bach mit Musik von Franz Liszt abwechseln. Karten zu 8.- Euro, ermäßigt 5.- Euro an bekannten Vorverkaufsstellen, Reservix und an der Abendkasse ab 16:30 Uhr. Weitere Infos unter: www.mit-bach-durch-die-regio.de.

NABU
Vogelkundliche Führung

Kirchzarten *(u.)* Die NABU-Gruppe Dreisamtal bietet am Freitag, 18. Mai, um 19.00 Uhr eine vogelkundliche Führung mit Reinhard Löber an. Vorkenntnisse sind nicht erforderlich. Die Exkursion dauert anderthalb bis zwei Stunden. Bitte Fernglas mitbringen. Treffpunkt und Parkmöglichkeit beim Friedhof am Giersberg in Kirchzarten. Die Teilnahme ist kostenlos, der NABU freut sich über Spenden. Weitere Infos zur NABU-Gruppe Dreisamtal unter www.nabu-dreisamtal.de.

Damals... und heute

Nachdem bereits 1538 eine „Todtnauer Vieh- und Herderhütte" am Platz der heutigen Kaserne in Fahl bekannt war, deutet eine Urkunde des Klosters St. Blasien 1774 erstmals auf die Todtnauer Hütte an der heutigen Stelle hin. 1902 wurde sie nach einem Brand vergrößert wieder aufgebaut.

Diese historische Ansicht, ein colorierter Steindruck, stammt von etwa 1905 und wurde uns freundlicherweise von Peter Bender aus Freiburg zur Verfügung gestellt..

1930 und 1958 erfolgten weitere Erweiterungen durch die Stadt Todtnau. Ab 1975 nutzte die Bundeswehr das Haus als Ausbildungsstätte. Die Skispringer Sven Hannawald, Christof Duffner und Hansjörg Jäkle waren dort stationiert.

Ab 1995 bewirtschaftete Familie Gröbler die Todtnauer Hütte. 2001 wurde das Anwesen geteilt: Eine Hälfte wurde abgerissen und das Gelände renaturiert, die andere wurde vom bisherigen Pächter Horst Gröbler erworben. Seitdem ist die Todtnauer Hütte ein Berggasthof mit Pensionsbetrieb. Seit Mai 2017 heißen die neuen Pächter Michaela und Matthias Stich aus Münstertal. Sie bewirten ihre Gäste auf 40 Sitzplätzen im Inneren und auf der Gartenterrasse, zu der auch ein Kinderspielplatz gehört.

Die Todtnauer Hütte hat täglich außer Montag von 11-20 Uhr geöffnet, warme Küche durchgehend bis 19.30 Uhr. PKW-Zufahrt über die B 317 Todtnau-Feldberg, Abzweigung St. Wilhelmer Hütte, oder zu Fuß ab Todtnauberg oder Feldberg.

hs. / Foto: Archiv Peter Bender/Hanspeter Schweizer

Dreisamtäler Stellenmarkt

MANUFAKTUR Stephan GrosSmann
BÄCKEREI & KONDITOREI · CAFÉ
Hauptgeschäft und Backstube
Hauptstraße 1
79199 Kirchzarten
Tel. 07661 - 1730
4x in Freiburg:
Merianstr. 3
Hildastr. 30
Eschholzstr. 98
Sundgauallee 45

Sie sind motiviert, nehmen Herausforderungen gerne an und lieben Ihren Beruf?
Teamfähigkeit, Zuverlässigkeit, Flexibilität und Kreativität sind Eigenschaften von Ihnen?
Dann fehlen Sie in unserem Team!
Wir suchen zum nächstmöglichen Zeitpunkt für Kirchzarten und Freiburg
Verkäufer m/w (Voll- o. Teilzeit)
Wir freuen uns auf Ihre schriftliche Bewerbung mit Lebenslauf u. Zeugnissen.
Familie Grossmann & Ihre neuen Arbeitskollegen

landgasthof zum rössle
kirchzarten | schwarzwald

zur verstärkung unseres teams suchen wir ab sofort oder nach vereinbarung

zuverlässige servicemitarbeiter/innen,
in vollzeit, teilzeit und als aushilfe (450 €-basis)

koch/köchin, chef de partie, commis de cuisine, azubi

wir freuen uns auf ihren anruf, bewerbungsunterlagen, e mail...

familie franke, landgasthof zum rössle, dietenbach 1, 79199 kirchzarten
tel. 07661-2240, info@zumroessle.de

Parkhotel Adler
Hinterzarten / Hochschwarzwald

Wir suchen erfahrene motivierte Persönlichkeiten, zur Unterstützung unseres Teams. Start ab sofort oder nach Vereinbarung als

Sous Chef (m/w)
Chef de Partie (m/w)
Chef de Rang (m/w)
Servicekraft für unser Wirtshus (m/w)
Spüler/Küchenhilfe (m/w)

Wir bieten:
Geregelte Arbeitszeiten in einer 5-Tage-Woche,
Personalhaus vor Ort nach Verfügbarkeit,
Schulungen sowie Weiterbildungsmöglichkeiten,
Vergünstigungen für Sport, Wellness oder Shopping bei ausgewählten Partnern.

Neugierig? Dann bewerben Sie sich noch heute!
Parkhotel Adler • Personalabteilung
Adlerplatz 3 • 79856 Hinterzarten
Telefon: 07652 127 0 • E-Mail: personal@parkhoteladler.de
www.parkhoteladler.de/de/meine-karriere/stellenangebote.php

*Die Stadt Freiburg sucht Sie für die **Ortsverwaltung Ebnet** als*

Sachbearbeiter (m/w)

Das bringen Sie mit
- Laufbahnbefähigung für den mittleren Dienst oder
- abgeschlossene Ausbildung als Verwaltungsfachangestellte_r bzw. vergleichbare Verwaltungsausbildung oder
- abgeschlossene kaufmännische Ausbildung mit Erfahrung in der öffentlichen Verwaltung

Das bieten wir
- Vielfältige und abwechslungsreiche Aufgaben in einem kleinen Team
- Eine nach Besoldungsgruppe A 8 LBesO bzw. Entgeltgruppe 8 TVöD bewertete Stelle in Teilzeit 75 %
- Wir möchten, dass Sie gesund bleiben und bieten Ihnen tolle Gesundheitsangebote, u.a. eine Kooperation mit dem Fitnessverbund „Hansefit“

Bewerben Sie sich jetzt!
Weitere Informationen erhalten Sie bei Frau Schwörer, 0761/696898-12 und unter www.wirliebenfreiburg.de

wirliebenfreiburg.de
Freiburg DIE ARBEITGEBERIN

Mitarbeiter/in in für den Verkauf unserer Backwaren für Kirchzarten oder Stegen in VZ oder TZ gesucht. Wir bieten ein gutes Betriebsklima, eine gute Einarbeitung, Personalrabatt und mehr.
Sie haben Spaß am Verkaufen? Dann freuen wir uns auf Ihre Bewerbung. **Reiß-Beck GmbH & Co. KG,** Hr. Reiß, Lindenbergstr. 4, 79199 Kirchzarten. bewerbung@reiss-beck.de **Telefonische Bewerbung Mo-Fr. 8.00-17.00 Uhr unter 07661 - 90 60-0.**

Ausbildung 2018 Reiß-Beck Bäckerei & Café
Du suchst einen Ausbildungsplatz in einer innovativen Bäckerei, die seit 1910 großen Wert auf traditionelles Handwerk legt? Dann bist du bei uns richtig!
Bürokauffrau/mann für Büromanagement
Reiß Beck GmbH & Co. KG, Lindenbergstr. 4;
79199 Kirchzarten; 07661 – 90 600;
bewerbung@reiss-beck.de

Rombach fenster türen parkett küchen

Wir suchen Verstärkung!
Zum nächstmöglichen Zeitpunkt suchen wir einen

Schreiner/Fensterbauer (m/w)

mit Erfahrung in der Fenstermontage/Rolladenbau im Neubau sowie in der Sanierung. FSK 3/B erforderlich. Wir bieten Ihnen eine abwechslungsreiche, interessante und verantwortungsvolle Tätigkeit in einem guten Betriebsklima.

Bitte senden Sie Ihre aussagekräftige Bewerbung an:
Rombach Fenster, Herr Rombach • 79271 St. Peter
Jörgleweg 6 •Tel. 07660 - 578 • Fax 07660 - 920 231
info@rombach-fenster.de • www.rombach-fenster.de

WIR SUCHEN
für unseren Camping Markt in Kirchzarten

Verstärkung (m/w)

auf 450 € Basis

CAMPING MARKT

Arbeitszeiten nach Absprache –
Vormittag (7-12 Uhr) / Nachmittag (15-20 Uhr). Gerne auch als Ferienjob.

Weitere Informationen erhalten Sie
unter der Telefonnummer 07661 - 9040910 oder
per E-Mail an jens.ziegler@camping-kirchzarten.de

Camping Kirchzarten KG · Jens Ziegler
Dietenbacher Str. 17 · 79199 Kirchzarten

Baden-Württemberg

Das BBZ Stegen ist ein Staatliches Sonderpädagogisches Bildungs- und Beratungszentrum mit Internat, Förderschwerpunkt Hören. Wir sind eine überregionale Schule mit Schulkindergarten, Grundschule, Werkreal-, Realschule und Aufbaugymnasium sowie Beratungsstelle, Pädagogischer Audiologie, Frühpädagogik und sonderpädagogischem Dienst, psychologischem Fachdienst, Tagesfördergruppen und Internat sowie zahlreichen Außenstandorten.

Wir suchen zum 1.7.2018 eine/n

Schulsekretär/in

Zu den Aufgaben gehören u.a.:
- Assistenz der Schulleitung
- Korrespondenz, Terminvergabe etc.
- Führen des Sekretariates
- Führen der Schülerakten
- Verwaltung der Schülerdatenbänke
- Bearbeitung des Aufnahmeverfahrens für Schülerinnen und Schüler
- Verwaltungsvorgänge bei Ein- und Ausschulungen
- Mitarbeit bei Statistiken
- Organisation von Veranstaltungen

Wir erwarten von Ihnen:
- Einen erfolgreichen Abschluss im kaufmännischen oder Verwaltungsbereich
- Einen versierten Umgang mit den gängigen EDV-Programmen, insbesondere MS Word und Excel sowie Aufgeschlossenheit für spezielle Schulverwaltungsprogramme
- Gute Deutschkenntnisse in Wort und Schrift
- Eine strukturierte Arbeitsweise, Organisationsgeschick, Verantwortungsbewusstsein sowie absolute Loyalität
- Ein freundliches, sicheres und aufgeschlossenes Auftreten
- Kommunikations- und Teamfähigkeit
- Berufserfahrungen im Sekretariat- oder Assistenzbereich sind von Vorteil
- Bereitschaft, den Urlaub in den Schulferien und ggf. anderen unterrichtsfreien Zeiträumen zu nehmen.

Wir bieten:
- Eine unbefristete Beschäftigung in Entgeltgruppe E 5 TV-L in Vollzeit
- Eine verantwortungsvolle und vielseitige Tätigkeit
- Eine zusätzliche Altersversorgung des öffentlichen Dienstes
- Wir unterstützen Ihre Mobilität mit dem Job Ticket BW

Nähere Informationen erhalten Sie bei: Frau Bärwaldt (Schulleiterin)
Telefon: +49 7661 / 399 – 100 oder Frau George (Verwaltungsleiterin)
Telefon: +49 76 61 / 399-120

Ihre schriftliche Bewerbung richten Sie bitte bis 14.05.2018 als E-Mail (zusammengefasst in einer pdf-Datei) oder auf dem Postweg an:
BBZ Stegen • Cornelia George (Verwaltungsleiterin) • Erwin-Kern-Str. 1-3
79252 Stegen • E-mail: cornelia.george@sbbzint-steg.kv.bwl.de

Allgemeine und rechtliche Hinweise:
Vollzeitstellen sind grundsätzlich teilbar, soweit dienstliche oder rechtliche Gründe nicht entgegenstehen. Die Auswahl erfolgt nach den Regeln des AGG (Allgemeines Gleichbehandlungsgesetz).
Schwerbehinderte Bewerberinnen und Bewerber werden bei gleicher Eignung und Befähigung bevorzugt eingestellt.

Schöne Bäder
Eugen Schneider
Pelletsheizung • Solarenergie
Ölbrennwert • Gasbrennwert
79254 Oberried
Im Brühl 19
Tel. 07661 / 1239
www.eugen-schneider.de
info@eugen-schneider.de
Suche Kundendienstmonteur und Anlagenmonteur in Dauerstellung

PLAY POINT
Über 50 Filialen

Für unsere Casinos in
Freiburg, Kartäuserstr. 1
Kirchzarten, Hauptstr. 28
suchen wir **Servicepersonal**
in **Voll-** und **Teilzeit** für den Wechseldienst an allen Wochentagen.

– Was wir Ihnen bieten –
Sonderzuschläge
Kinderbetreuungszuschuss
Prämien & Incentive Reisen
Betriebl. Altersvorsorge

Tel. Bewerbung Mo.- Fr. 9 - 17 Uhr
07666 - 88 48 550
www.play-point.net
kontakt@hami-automaten.de

WIR SUCHEN
zur Verstärkung unseres Teams
- **Empfangssekretär (m/w)** mit abgeschlossener Ausbildung
- **Koch (m/w)** mit abgeschlossenerAusbildung

Wir freuen uns auf Ihre vollständigen Bewerbungsunterlagen!
Hotel Stadt Freiburg GmbH
Frau Dr. Kirsten Moser,
Breisacher Straße 84b,
79110 Freiburg
kirsten.moser@hotel-stadt-freiburg.de

Stellenangebote

Putzhilfe gesucht, 2 Std/Woche Birkenhofsiedlung, Kontakt: 0171 - 56 91 233

Berggasthof Stübenwasen
Wir suchen dringend für unser Team an Wochenenden/Feiertagen Aushilfskräfte im Service.
Familie Hillbrecht,
Tel.: 07671 / 334

Putz-und Haushaltshilfe ges.
Nette Familie in EFH in Littenweiler sucht ab sofort zuverl. Putz- u. Haushaltshilfe. Bhf. u. Straba in dir. Nähe, überdurchschnittl. Bezahlung, haushaltshilfe.littenweiler@gmail.com; Tel.: FR 7072314

Hautarztpraxis sucht:
Freundliche MFA oder engagierte Mitarbeiterin (VZ/TZ).
Bewerbung: hautarzt.freiburg@outlook.com

AZUBI gesucht
in Hautarztpraxis nach Freiburg.
Bewerbung: hautarzt.freiburg@outlook.com

Dreisamtäler

„Todtnauberg“

Ausstellung im Kurhaus Todtnauberg

Todtnauberg *(u.)* Eine Ausstellung mit Bildern von Elisabeth Thiessen im Kurhaus in Todtnauberg, trägt den schlichten Titel „Todtnauberg“. Vernissage ist am Freitag, 11. Mai, 18.30 Uhr.

Die Freie Bildende Künstlerin zog vor zwei Jahren von Berlin nach Todtnauberg. Sie erkundet ihre jeweiligen Wohnorte auch künstlerisch mit jeweils unterschiedlichen Materialien. In ihrer Arbeit nähert sie sich den fremden Orten an, versucht sie zu begreifen und ein Stück weit für sich selbst bewohnbar zu machen. Diesmal wurden es kleine und große Acryl-Bilder.

Elisabeth Thiessen bereiste Latein-Amerika, Nordafrika und Europa und lebte lange in Norwegen und Portugal.

Todtnauberg ist in der Welt nicht so unbekannt, wie sie zunächst angenommen hatte. Heute gibt es wohl kaum noch einen Ort in der Welt, der ganz für sich allein steht, sagt die Künstlerin. Die Ausstellung ist bis zum 3. Juni zu besichtigen.

Den schlichten Titel „Todtnauberg“ trägt die Aussstellung mit Werken von Elisabeth Thiessen, die ab Freitag im Kurhaus zu sehen ist.
Foto: privat

Dreisamtäler
anzeigen@dreisamtaeler.de
Nächste Ausgabe am 16. 05.
Sonderseiten:
„Pfingstsportfest Stegen“
und „Immobilienkauf ist Vertrauenssache“

Frühlingsfest
im Wohnstift

Freiburg/Oberau *(es.)* Das Wohnstift Freiburg lädt am Samstag, 26. Mai, 14.00 bis 18.00 Uhr zu seinem Frühlingsfest ein. Verschiedene Marktstände bieten unter anderem. Frühlings- und Sommerblumen für die Verschönerung des Balkons sowie frisches Obst und Gemüse zum Kauf an. Außerdem wird Kaffee und Kuchen und ab 16.00 Uhr Spargel- und Grillspezialitäten angeboten. Der Eintritt ist frei.

Gottesdienst
zu Ehren Marias

Kirchzarten *(glü.)* Am Sonntag, dem 13. Mai findet um 18.30 Uhr in St. Gallus, Kirchzarten die Abendmesse mit marianischen Gedanken und Gesängen statt. Das Thema lautet „Marias Weg als Spiegel unseres Glaubens“. Musikalisch gestaltet wird der Gottesdienst durch den Projektchor Kirchzarten und der Kirchenband Caminado Eschbach.

Live Music Now im Stift

Freiburg *(es.)* Am Mittwoch, 30. Mai, um 15.00 Uhr, lädt das Evangelische Stift zu einem Klassikkonzert des Vereins Live Music Now ein. Im Foyer des Haus Schloßberg in der Hermannstr. 14 tritt das Violinduo Hae Ree Ko und Sofia Fasla Prolat auf. Die Studentinnen der Musikhochschule Freiburg spielen Stücke von Bach, Mozart, Prokofiev und Piazolla. Der Eintritt ist frei. Spenden sind erwünscht.

Das schwarze Brett
– Kleinanzeigen im Dreisamtäler –

Unterricht

Schauspiel- u. Camera-Acting-Kurse www.theater-atelier.de od. 0761 / 6 27 06

Flamenco-Tanzkurs in Kiza, im Freiraum, freitags ab 19.00 Uhr, Tel.: 0176 - 30 158 130

Gitarre spielen lernen
Musiker/dipl. Musikpädagoge mit viel Erfahr. erteilt Unterricht für Kinder, Jugendliche und Erwachsene in Kirchzarten u. Oberried. **Alfons Wild, Tel.: 07661/90 38 01**

Fiddle-Fun
einfach mitfiddeln, ab 12 - 99
Nähere Infos bei Susanne Fischer, fiddlefun@t-online.de

Rund ums Tier

Welpenerziehung vom Fachmann
www.hundeschule-dreisamtal.de
Häussler 0761/48802216

Verschiedenes

Baumstümpfe ausfräsen
Hecken, Sträucher und Bäume komplett entfernen. Burkhard Mäder, Tel.: 07661 / 62 77 90

www.dreisamtäler.de

Verschiedenes

Abenteuer mit Papa, Mama, Oma, Opa, Tante...Spannende Erlebnisse mit **Bogenschießen**, lustigen Spielen, Zündeln, Bruzzeln, Schnitzen...**Für Kinder von 7-12 Jahren**, jeweils Samstag, 10 - 14 Uhr im Garten „Zum Wilden Mann“ in Kirchzarten, am **13. Mai, 2. Juni, 7. Juli.**
Weitere Infos und Anmeldung:
www.kairos-erlebeben.de

Friseurdienstleistung zum günstigen Preis: Haarschnitt, Farbe, Strähnen nur je 12.- €.
Beim Juniorteam Friseur Ganter, Tel.: 0761 / 6 31 02

Vertrauen Sie sich Gottes Führung an! ER meint es gut mit Ihnen! Wie? Hören Sie doch einfach täglich das **„Bibeltelefon der Adventgemeinde Freiburg“ 0761 / 476 48 92**

Arthrose-Laser-Therapie
Lutz, Baselstr. 62, Frbg. 4768487
www.endlich-ohne-schmerzen.de

Wohnungsauflösungen, Entrümpelungen + Umzugshilfen, preiswert und zuverlässig! Holzwerkstatt der Ev. Stadtmission FR, Oltmannsstr. 30, Tel.: 0761 / 40 99 79

Freiburg-Schwarzwald.de
Regio-Portal für Ehrenamt, Geschäft und Erholung
Black Forest - Volunteering, Business, Holidays

An- und Verkauf

privat von privat Kaufe Goldschmuck, Gold- u. Silbermünzen, Militaria bis 1945, Orden, Säbel, Fotoalben, Urkunden u.v.m., Tel.: 0761/283499 od. 0170 - 47 25 26

MG-Rover Cabrio
silber mit blauem Stoffdach, Bj. 2004, 50.000 km, 1. Hand, TÜV neu, zu verkaufen VHB 6.000.- €, Tel.: 07661 / 989 20 44

Zu verkaufen

Elektro-Rollstuhl, Fa. Meyra, Modell Smart 9.906, TOP Zustand, Straßenverkehrszulassung nach (StVZO), Bereifung pannensicher, ALU-Felgen, Regelm. Wartung, Sitzbreite 38-55cm, inkl. Gehilfenhalterung, NP: 7658,- €.
VHB: 2840,- €, Selbstabholung.
Tel.: 0172 / 7 20 66 67

Freiburg-Dreisamtal.de

Samstag ist Staudentag...
Besuchen Sie unseren Schaugarten und lassen sich von der Pflanzenvielfalt inspirieren. - Hofverkauf und Beratung immer nur Samstags von 10-16 Uhr.
GÄRTEN&STAUDEN Frieder Olbrich
Ibentalstraße 24 in 79199 Kirchzarten, Burg am Wald, **Tel. 0172 - 7 68 45 66**

Freiburgs ältester
GOLDANKAUF
Schmuck · Zahn-/Altgold
Seit 1810 · Freiburger Pfandleihe
Schreiberstr. 8 · Tel. 07 61 - 3 53 90
www.pfandleihanstalt.de

Wir kaufen
Wohnmobile + Wohnwagen
Tel. 0 39 44 - 3 61 60
www.wm-aw.de (Fa.)

Regenwasserbehälter aus Kunststoff!
Große Auswahl an 2. Wahl Behältern (aufgrund von Farbfehlern) in vielen Größen und Formen. Zurzeit Regentonnen ab 210 L mit Deckel ab € 14,-, Behälter 500 L mit Deckel € 39,-, 800 L ohne Deckel € 49,-, Top-Tank 1.300 L € 169,-, Tank 2.000 – 3.000 – 4.000 Liter. Viele neue stilvolle Modelle aus unserer Frühjahrsproduktion. Volle Garantie auf Festigkeit. Nur so lange Vorrat reicht!
OTTO GRAF GMBH, 79331 Teningen, Carl-Zeiss-Strasse 2-6 (Industriegebiet Rohrlache), direkt an den BAB 5, Mo.-Fr. 8-12 Uhr und 13-17 Uhr, Tel.: 07641/589-0, **www.graf-online.de**

Obere Metzgerei
Franz Winterhalter
SEIT 1749

Unsere Wochenangebote
vom 10.05. - 16.05.2018

Spargel - die Königin der Gemüse
Und wir haben den passenden Schinken

Schweinenackensteak grillfertig gewürzt	0,66 €/100 g
Gulasch gemischt ideal zum Vorkochen	0,89 €/100 g
Krakauer die herzhafte Vesperwurst	0,89 €/100 g
Fleischwurst geschnitten für Wurstsalat - ideal für die heißen Tage	0,99 €/100 g
Jalapenoschinken mit der pikanten Note	1,49 €/100 g
Sportlersalat mit feinem Dressing	0,99 €/100 g

Druckfehler Vorbehalten
www.obere-metzgerei.de
Elzach • Kirchzarten • Freiburg • Herbolzheim • Haslach i. Kinzigtal • Staufen

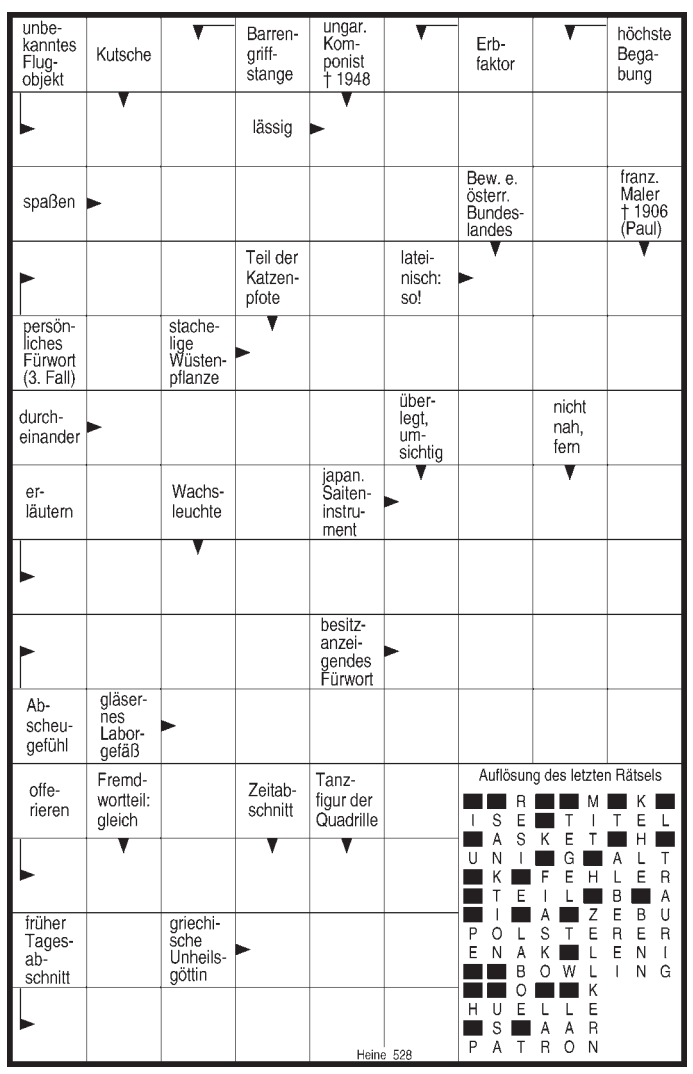

Caritasverband für den Landkreis Breisgau-Hochschwarzwald e. V.

Wir trauern um unsere Bewohnerin
Frau Ulrike Stein

Der Caritasverband für den Landkreis Breisgau-Hochschwarzwald, die Einrichtungsleitung, die Mitarbeitenden des Oskar-Saier-Hauses und die Mitbewohnerinnen und Mitbewohner von Frau Ulrike Stein sind sehr betroffen und bestürzt über den unfassbaren Tod von Frau Stein, die über viele Jahre, zunächst als Ehrenamtliche und später im Seniorenzentrum einen festen Platz im alltäglichen Geschehen einnahm. Sie hatte immer einen Blick für ihre Mitmenschen und liebte es, unterwegs in der Natur zu sein.

Den Angehörigen wünschen wir von ganzem Herzen Trost und Kraft in dieser schweren Zeit und die Erkenntnis, mit der Trauer nicht allein zu sein.

Kirchzarten, den 8. Mai 2018

Jochen Kandziorra, Vorstandsvorsitzender
Raphael Kirchherr, Einrichtungsleitung
Dorothea Majer, Heimfürsprecherin

Hallenbad
Öffnungszeiten

St. Peter *(es.)* Das Hallenbad St. Peter hat in den Pfingstferien vom 19. Mai, bis 3. Juni, zu folgenden Zeiten geöffnet: Mi, Do, So, Pfingstmontag (außer Pfingstsonntag, Fronleichnam von 9.00 bis 12.00 Uhr. Mo bis Sa (außer Pfingstmontag und Fronleichnam) von 14.00 - 20.00 Uhr. Pfingstsonntag und Fronleichnam geschlossen. Spaß für Kinder mit DLRG St. Peter findet am 29. Mai, von 14.00 bis 16.00 Uhr statt. Ab Montag, dem 4. Juni, gelten wieder die üblichen Öffnungszeiten; Mi., Do. und So., 9.00 bis 12.00 Uhr; Mo., Mi., Fr. und Sa., 15.00 - 20.00 Uhr. Dienstags ist das Bad geschlossen.

Beilagen-Hinweis
In Teilauflage sind unserer heutigen Ausgabe ein Flyer zum Ebneter Kultursommer und Prospekte der Firmen Mobilfunk Kürner in Kirchzarten; Kur Apotheke in Kirchzarten und Autohaus im Dreisamtal beigelegt.
Wir bitten um Beachtung.

Dreisamtäler

FÖHRENBACHER

Föhrenbacher präsentiert: s'DreisamSchlaule

Die Antwort auf die Frage **„Wo entstand dieses Foto?“** lautet:
In der Waldseestraße beim Schützenhaus.

Die Gewinne des Monats **April,** je ein Einkaufsgutschein für den **Baldenweger Hof** in Stegen im Wert von 25,– Euro gehen an:

Patricia Bäuerle aus St. Märgen und **Herbert Pfister** aus Kirchzarten.

Herzlichen Glückwunsch!

Wo entstand dieses Foto?

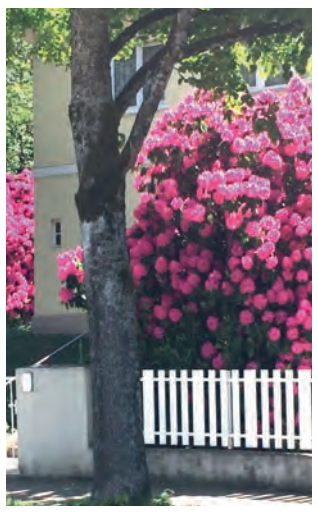

Wer's weiß, schickt uns eine Postkarte, ein Fax (07661-3532) oder eine eMail unter info@dreisamtaeler.de

Einsendeschluss: Dienstag, 18.00 h, vor Erscheinen der nächsten Ausgabe.
Unter allen Einsendungen verlosen wir am Monatsende:

Zwei Zehnerkarten fürs Dreisambad in Kirchzarten.

Kleiner Tipp: Das Foto entstand Luftlinie ca. 4,5 km westnordwestlich von Kirchzartens Ortsmitte entfernt. ..... Aber mehr verraten wir nicht ...

Für Spießer:
Die Grillsaison ist eröffnet!
Fleisch, Spieße, Würstchen, bei Föhrenbacher gibt es alles für den Grill.
natürlich Föhrenbacher

Metzgerei & Partyservice Föhrenbacher OHG • Hauptstr. 18 • 79199 Kirchzarten • Tel. 07661 / 54 16 • Fax 46 71 • www.foehrenbacher.de

Zusätzlich zu den Monatsgewinnern wird am Jahresende aus allen richtigen Einsendungen auch ein Gesamtsieger, das „Dreisam-Superschlaule“, ermittelt. Machen Sie also weiterhin mit!

Der nächste Dreisamtäler erscheint am 16. Mai 2018